

いなべ市情報誌

リンク

きずな・輪・つながり

5

2026
vol.270

特集 1

はるのはじまり

特集 2

令和 8 年度～令和 17 年度

第 3 次いなべ市総合計画

P8 保育園入園式

P12 TOJ 2026 いなべステージに伴う交通規制のお知らせ



1. クラスのみんなで記念撮影 2. 上級生に手を引かれて入場 3.6. 校長先生のお話を静かに聞きます 4. 式が終わって教室へ移動 5. 名前を呼ばれて「はい！」 7. ぴかぴかの筆箱に笑顔がこぼれます 9.10. 学校生活の第一歩を踏み出します 8.11. はじめての教室で先生と 12.13.14. 校庭にはたくさん笑顔が咲いていました



はるのはじまり

入学式レポート 取材：員弁西小学校

4月9日（木）、やわらかな春の日差しに包まれるなか、市内小学校で入学式が行われました。少し緊張しながらも期待に胸をふくらませた新1年生たち。笑顔あふれる、新たな門出のひとつときをお伝えします。



【特集】新しい総合計画がスタートしました！



「好き」があふれる。
『私のまちいなべ』



令和8年度～令和17年度

第3次いなべ市総合計画

総合計画は、いなべ市の行政運営における最上位計画であり、市民と行政が共通して目指す10年後の将来像を掲げ、長期的なまちづくりの方向性を示すものです。

第3次いなべ市総合計画の大きな特徴として、「行政改革大綱」を一体的に策定した点があげられます。

いなべ市ホームページからダウンロードできます▼



特集 新総合計画 # 01

みんなの声

～令和6年度調査結果概要～

市民満足度調査をはじめ、小学生や中学生、高校生、事業所、市民活動団体など、たくさんの皆さんから意見をいただき、計画策定の基礎資料としました。その一部を紹介します。



Q いなべ市は住みやすい？

A 「とても住みやすい」
「どちらかといえば住みやすい」の合計値
◎市民（回答 1,301 人）…67.4%（前回比- 1.2%）
◎中学生（回答 337 人 ※市内在住者のみ）…91.1%（前回比+ 16.3%）
◎高校生（回答 22 人 ※市内在住者のみ）…90.9%（前回は調査無し）
※「前回」は、令和元（2019）年度調査。以下同様。

Q みんなの幸福度は？

A 幸福度（10点満点）の平均値
◎市民（回答 1,301 人）…6.60点（前回比- 0.07点）
◎中学生（回答 341 人）…7.62点（前回比+ 0.21点）
◎高校生（回答 68 人）…6.94点（前回は調査無し）

Q 住みやすいと感じる理由は？

A 住みやすさの理由（上位3項目）
◎市民（住みやすいと回答した 876 人）
①「自然に恵まれているから」…77.3%
②「友人・知人が多いから」…48.2%
③「住民が親切で人情味があるから」…33.0%

Q いなべ市への愛着は？

A 「感じている」と回答した人の割合
◎市民（回答 1,301 人）…60.1%（前回比- 3.0%）
◎中学生（回答 341 人）…80.1%（前回比+ 9.5%）
◎高校生（回答 68 人）…55.9%（前回は調査無し）
※市内在住（22 人）に限定すると 86.4%

中学生は、平成26年度の前々回調査結果（58.5%）と比べると、この10年間で、20%以上の増加となっています！

特集 新総合計画 # 02

第3次いなべ市総合計画の構成と特徴

総合計画の構成

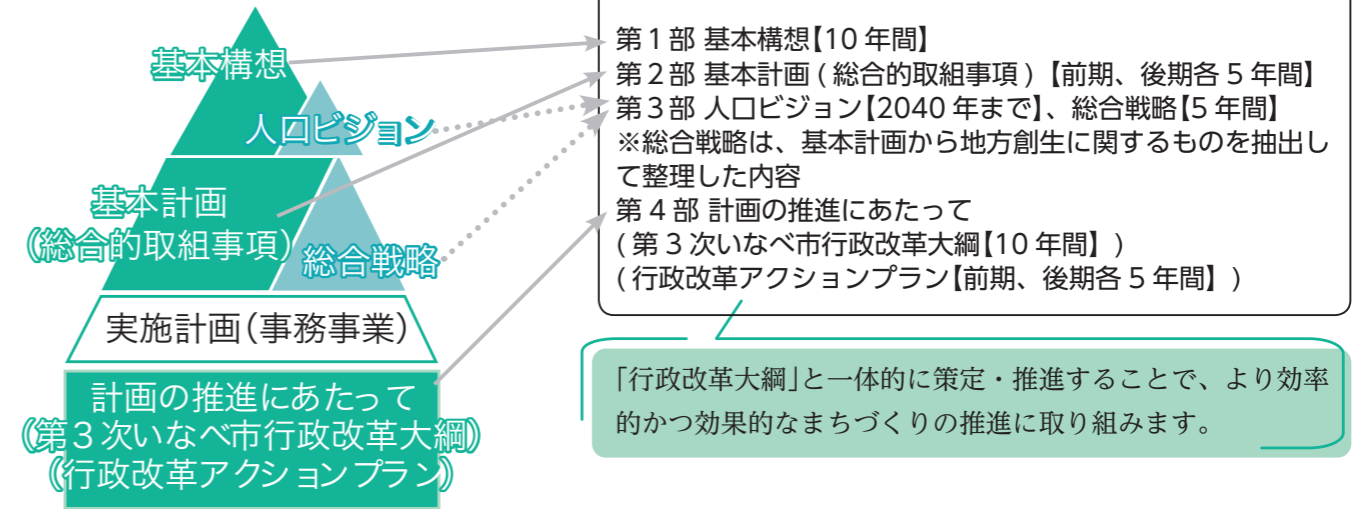

特集 新総合計画 # 03

いなべ市の将来人口推計と目標人口について

令和6年度の東海環状自動車道いなべインターチェンジ開通を機に、企業活動のさらなる活性化が期待されています。

また、将来を担う若者から選ばれる総合的な取組を推進するとともに、全ての市民が誇りと愛着を持てるまちづくりを進め、令和12年の総人口を43,000人、令和17年の総人口を42,000人と設定します。



将来人口推計（国立社会保障・人口問題研究所推計及び市独自推計）

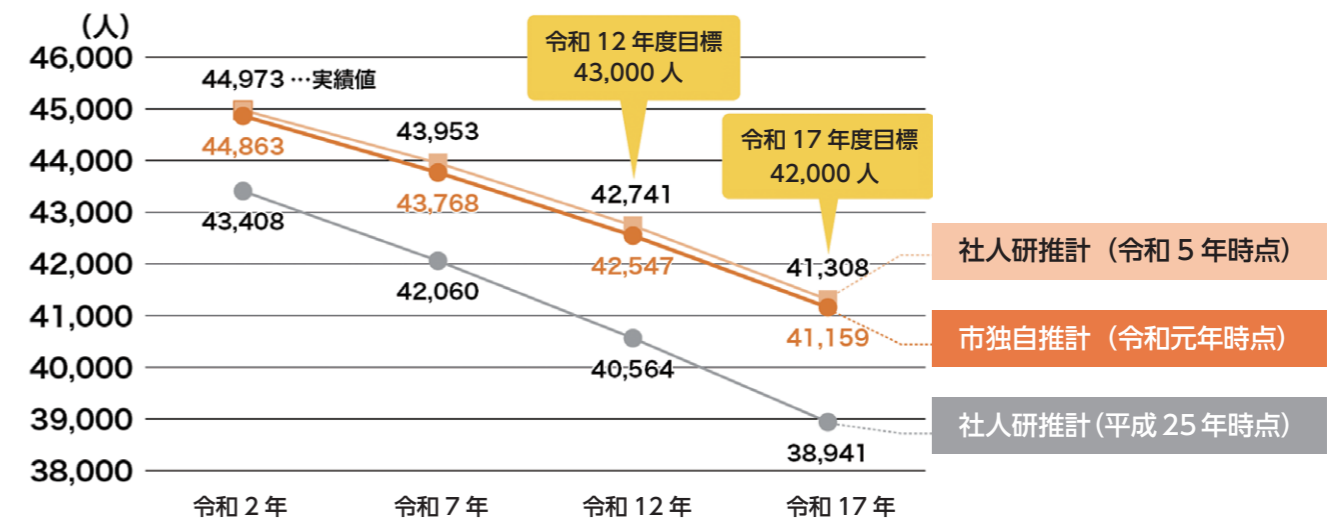

第3次いなべ市総合計画の概要

■ 第3次総合計画の概念図(基本構想より)



いなべ市独自の取組(総合的取組事項)

近年、まちづくりのさまざまな分野で複雑化、多様化が進行しています。いなべ市は、こうした社会潮流に対応し、まちづくりの新しい取組を積極的に推進してきました。取組の規模や対象はさまざまですが、こうした総合的な取組には、一体的な推進体制が必要となるため、総合計画の中で「総合的取組事項」として位置づけ、評価検証を行いながら効果的に推進します。

1. グリーンクリエイティブいなべの推進

「グリーンクリエイティブいなべ」は、平成27年度に、いなべ市が独自で掲げた視点です。いなべ市にある、自然や農、食、アウトドア、アート、ものづくりなどの地域資源を生かし、人々を魅了するモノ・コト・トキの創造に取り組む活動すべてを含めて「グリーンクリエイティブいなべ」と呼んでいます。

中学生、高校生調査でいなべ市の魅力の第1位に輝いた「にぎわいの森」でのさまざまな活動も、「グリーンクリエイティブいなべ」の取組になります。

今後も、さまざまな活動を通して、いなべ市のにぎわいの創出や交流人口の拡大に取り組んでいきます。



2. フェアトレードタウンいなべの促進

「フェアトレード」とは、途上国の原料や製品を適正な価格で購入し、立場の弱い人々の自立を目指す国際的な取り組みのことで。

いなべ市は、令和元年に日本で6番目のフェアトレードタウンとして認定され、市民団体「いなべフェアトレードタウン」をはじめ、行政、商店、学校などが連携し、フェアトレードの普及とエシカル消費の推進に取り組んでいます。

今後も、市民、企業、商店、行政などが一体となり、フェアトレードの普及、啓発活動を支援します。活動を通じて、地域活性化や交流の機会の創出、市内の経済循環の促進を図ります。



3. SDGs未来都市いなべの推進

「SDGs (Sustainable Development Goals)」は、平成27年度に国連において採択された持続可能な開発目標です。持続可能で多様性のある「誰一人取り残さない」社会の実現を目指し、経済や環境保全・脱炭素など、幅広い分野の課題に取り組む国際社会全体の目標です。

いなべ市は、令和2年度に「SDGs未来都市」に選定されて以降、先駆的なたくさんの取組を続けてきました。今後も、令和12年度のゴールに向けて、経済、社会、環境の3つの側面のバランスのとれた、持続可能なまちづくりを推進します。



4. チャレンジ・カーボンニュートラルいなべの推進

いなべ市は、令和4年7月7日のクールアースデーに、「ゼロカーボンシティ」を表明し、「チャレンジ・カーボンニュートラルいなべ」を掲げ、脱炭素社会の実現を目指しています。

いなべ市の豊かな自然と調和した環境を次世代の子どもたちに引き継いでいくために、市民や地域、事業者と一体となって、2050年までに二酸化炭素排出量実質ゼロに向けた取組を推進します。



5. 元気みらい都市いなべの推進

元気みらい都市いなべは、全世代の健康づくりを起点に、人とまちの「元気づくり」を創出する一連の取組の総称です。市民や団体、専門家、企業の連携を通じて、世代別の健康づくりに取り組んでおり、市内外の多様な主体の新たなつながりを創出しています。

近年では、千葉大学と連携し、いなべ市庁舎エントランスに「いなべStep+10cm(いなべステップテン)」を設置したり、「いなべげんき応援あぶりいなべる」を開発したりしています。

今後も、全世代に向けた健康づくりの取組を、多様な主体の参画・連携を通じて、総合的に推進します。



—この計画に基づき、いなべ市の未来を進めていきます。 問 政策課 T 86-7741

保育園入園式

おめでとうございます
4月3日(金)、いなべひまわり保育園で入園式、進級式が行われました。式では、わらべうた「ふくすけさん」、「せんべいやけたかな」などを園児と保護者が手遊びも交えて楽しみました。また、近藤幸園長から、「これからたくさん遊んで、笑って、みんなで大きくなるうね」と言葉がかけられました。園児たちの緊張をほぐすため、園長による人形を使った寸劇もあり、にぎやかな式となりました。これから保育園で楽しい思い出をたくさん作ってね!



1. 新1歳児さんの集合写真。先生たちの楽しい掛け声に目をキラキラさせていました 2. 親子でわらべうたを楽しみました 3. あたたかい日差しの中かで記念撮影。おめでとうございます

学んだことを生かして、最後にプロ選手と100メートル走で対戦



デンソーランニング教室

一流アスリートから走り方を学ぶ
3月14日(土)、デンソー大安製作所陸上グラウンドで、ランニング教室が行われました。デンソー女子陸上長距離部「デンソーフリースローズ」とデンソー男子陸上競技部の選手たちが、講師として指導。小学1～4年生は、女子選手と一緒に音楽に合わせて練習したり、7チームに分かれてリレーをしたりと楽しく走り方を学んでいました。小学5年生～中学生は、男子選手から短距離走のコツを本格的に学びました。

賞状とトロフィーを持って撮影。辻選手はサードで活躍しました



全国大会出場を報告

全国47チームのライバルと戦います
3月12日(木)、桑員ボーイズに所属する員弁中学校2年生の辻大輝選手が市長を訪問しました。同チームは昨年11月に行われた三重県支部予選で優勝し、第56回日本少年野球春季全国大会(東京都)に出場しました。全国大会出場にあたり、辻選手は「このような大きな舞台は一回のチャンスかもしれないので、みんなで力を合わせて、全国大会を勝ち抜きたい」と意気込みを語り、チーム一丸となって全力で戦いました。

参加した人たちは新入生の門出を温かく見守っていました



聖母の家学園入学式

期待を胸に新たな学園生活へ
4月7日(火)、特別支援学校聖母の家学園いなべ校で入学式が行われました。本年度は13人が入学し、新たな学園生活をスタートさせました。当日は来賓の出席のもと式が進められ、新入生の門出を祝いました。会場は保護者や関係者らの温かな雰囲気にも包まれ、地域からの祝福や励ましの言葉が寄せられました。新入生にとって新しい環境での第一歩となる一日となりました。

市内の新入生362人分の傘が贈呈されました



新入生に傘のプレゼント

傘の贈呈式がありました
3月18日(水)、JAみえきたから市内小学校に入学する児童へ傘が寄贈されました。これは、JAみえきたの地域貢献として、令和5年度から行われているものです。この日の贈呈式で、JAみえきた常務理事の小林正人さんは「1年から6年生まで使ってもらい、将来の思い出の一つになれば」とあいさつをしました。贈られた傘は、雨の日でも目立つ黄色で、一部が透明になっており前が見やすい工夫がされています。

左から水谷さん(高校2年)、水谷さん(中学3年)、瀬木さん(大学1年)



書写・書道で全国表彰

努力を重ねて高い評価を
3月30日(月)、鈴木書写書道学院に通う3人が市長を訪問しました。水谷明彩さんと瀬木こゆきさんは、「第41回全国書き初め展覧会」硬筆の部において、中学生の部と学生の部のそれぞれで「文部科学大臣賞」を受賞しました。水谷愛理さんは、幼児から高校3年生までを対象にした書写検定八種の累積点で総合一位となり、「文字文化名誉大賞」を受賞しました。3人は受賞の喜びとお世話になった人たちへの感謝を述べていました。

左から出口紀幸さん、出口廣美さん



緑十字銀賞を受章

長年の交通安全活動が評価
3月30日(月)、いなべ地区交通安全協会副会長の出口廣美さんが市長を訪問し、交通栄誉章「緑十字銀章」の受章を報告しました。この賞は、長年にわたり交通安全活動に尽力した功績が認められたものであり、配偶者の出口紀幸さんも同じく感謝状を受けています。廣美さんは、小学生の孫の登校に合わせて見守り活動を続けており、「横断歩道の前に人がいたら止まって安全に渡らせてほしい」と交通安全を呼びかけました。

ピックアップのコーナー PICK UP!

『ピックアップ』はたくさんの情報の中から特にお伝えしたい大切なものを取り上げてお知らせするコーナーです。

介護の資格取得をめざす人を応援します！ 介護職員初任者研修費用を助成します

☎ 介護保険課 ☎ 86-7820

介護職員初任者研修は、介護職の入門となる基礎資格(旧ヘルパー2級)です。介護現場で働く人材の確保と介護職員の資質の向上を図るため、介護職員初任者研修の受講費用の一部を助成します。

助成額

介護職員初任者研修の研修受講料および教材費(上限5万円)
※補講料および追試受験料は、助成対象外

助成の要件

- 次の要件を全て満たしている人
- ①令和8年4月1日以降に開講した研修の修了日から6カ月以内に市内の介護事業所に就労し、3カ月以上(休職期間を除く)介護職員として勤務している人
※研修修了時点で市内の介護事業所に勤務している場合は、研修修了日から3カ月以上(休職期間を除く)介護職員として勤務している必要があります
 - ②研修受講料および教材費を完納している人
 - ③研修受講料および教材費に対する他の助成を受けていない人

申請手続き

次の書類を介護保険課へ持参または郵送にて提出

- ①いなべ市介護職員初任者研修費助成金交付申請書兼請求書(様式第1号)
 - ②介護職員初任者研修を修了した旨の証明書の写し
 - ③受講料および教材費の領収書のコピー
 - ④就労証明書(様式第2号)
- 提出期限 研修修了日から1年以内



▲様式は市ホームページを確認してください

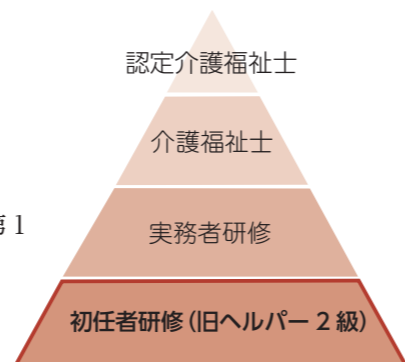

●研修受講から助成金申請までの流れ



自然学習園 ふるさとの森 自然共生サイトに認定

3月17日、自然学習園 ふるさとの森が地域生物多様性増進法に基づく「自然共生サイト」として、環境省・農水省・国交省により認定されました。自然共生サイトとは、自治体や企業などが管理する森林、里山、都市緑地、河川敷などで、生物多様性の保全を図る活動計画を国が認定する制度です。

☎ 自然学習室 ☎ 46-8488



▲中部地方環境事務所長(中央左)から小川教育長(中央右)に認定証が手渡されました

認知症の人と家族のつどい

☎ 申込先 NPO 法人 快生教会 ☎ 37-7062

認知症の人同士、また家族の人同士で、気になること、話したいこと、聞いてみたいことなどを話してみませんか。お気軽にお越しください。

●共催 認知症の人と家族の会三重県支部 いなべ地区
NPO 法人 快生教会

●開催日時 奇数月 第3木曜日 10:00~12:00
5月21日、7月16日、9月17日、11月19日、令和9年1月21日、3月18日

●開催場所 シビックコア棟2階 研修室

●参加費 無料

参加している家族の声

家族にも相談できなかったけど、同じ境遇の人と話し、気持ちが軽くなった。



参加したあと、気持ちにゆとりをもって接することができた。認知症の夫から「ありがとう」と言われて、驚いた。共感してくれる人がいることは、私にとって救いの場。

にぎわいの森 de 逢いましょう 2026

☎ こども政策課 ☎ 86-7821

毎年好評につき、9回目の開催！「少人数×1対1トーク」で相手とゆっくり会話ができる出会いイベントです。カップリングではなく「お友達マッチング」で気の合う人と連絡先の交換ができます。

にぎわいの森が誇る人気店からの素敵なプレゼントもお楽しみに♪



▲みえ出逢いサポートセンターホームページ



- 日時 6月28日(日)
1部(25~32歳) 10:30~11:30
2部(30~37歳) 13:30~14:30
3部(35~45歳) 15:30~16:30

●場所 シビックコア棟2階 フロア(貸切)

●定員 各部 男女6人

●申込方法 みえ出逢いサポートセンターホームページ

●申込期日 6月21日(日)
締切日翌日(22日(月))に抽選結果を連絡します。

●対象者 25~45歳程度の独身の人
男性：いなべ市・東員町に在住・在勤の人
および近隣市町に在住で、いなべ市に興味のある人

女性：どなたでも

●参加費 1,500円

大会中石榑峠旧道通行止めのお知らせ

いなべ東近江ラリー 2026

☎ 大会主催責任者 竜田 ☎ 090-4197-6639

JAF 中部近畿ラリー選手権第1戦 いなべ東近江ラリー2026 が開催されます。

●日時 6月6日(土)、7日(日)

●場所 FUJIHUB(大安町鍋坂2366-1)でラリーイベントを開催します。(入場無料)三重トヨタ自動車株式会社、トヨタ車体株式会社のラリーカーやスポーツカーの展示・イベントブースなどがあります。

●その他 6月6日(土)6:00から7日(日)17:00までの間、旧国道421石榑峠は通行止めとなります。(国道421号線・石榑トンネルには規制はありません)

観戦情報や通行止めの情報など、詳しくはホームページを確認してください。



▲いなべ東近江ラリー2026ホームページ



くらしの情報

催し

藤原岳自然科学館
6月の教室

＜藤原岳自然科学館＞

【屋根のない学校の自然観察】

初夏の屋根のない学校を散策し、トンボやチョウ、カエル、野鳥など、さまざまな生き物を観察します。

●日時 6月6日(土)
9:30～12:00

●場所 屋根のない学校(藤原町坂本2065「簡易パーキングふじわら」の隣)

●定員 40人

●参加費 小学生以上1人100円

【植物標本をつくろう】

植物の採集方法や標本の作り方、保存方法を学びます。

●日時 6月6日(土)
13:30～16:00

●場所 屋根のない学校(藤原町坂本2065「簡易パーキングふじわら」の隣)

●定員 20人

●参加費 小学生以上1人100円

＜共通事項＞

●申込方法 市ホームページから。

問 自然学習室 T 46-8488

ドローン体験会 見て・触って・飛ばす

ドローン体験会を実施します。プロが基本操作から丁寧にサポートします。初めての人でも安心して参加してください。

●日時 5月16日(土)、17日(日)、23日(土)、6月6日(土)、7日(日)
10:00～12:00

※雨天・強風の場合、中止します。

●場所 笠田大溜(いなべ公園近く)

●参加費 1グループ(1～4人)
2,000円

●申込方法 電話

問 申込先 NPO 法人いなべドローン協会(吉田)

T 090-9915-7027



ホームページ ▲ Instagram ▲

いなべ 市民大学講座 vol.1

第1回 「目からウロコの日本史
～あなたの学んだ歴史はもう古い～」

●日時 6月6日(土)
13:30～15:00

●講師 河合敦さん
(歴史作家)



第2回 「尺八のルーツは謎のまま…？」

●日時 6月27日(土)
13:30～15:00

●講師 野村峰山さん
(川越町出身・尺八演奏家)



第3回 「いなべの土の中で育て
～私の歩みと回想的戦後史～」

●日時 7月11日(土)
13:30～15:00

●講師 中西正人さん
(いなべ市出身・元大阪府教育長)



第4回 「あなたの知らない名字の
世界～名字には隠れた日本文化がある～」

●日時 7月18日(土)
13:30～15:00

●講師 高信幸男さん
(名字研究家)

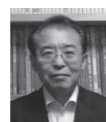

＜共通事項＞

●場所 員弁コミュニティプラザ
●対象者 小学4年生以上(小学生は保護者の同伴が必要)

●定員 各講座先着100人

●参加費 1講座1,000円(当日支払い、中学生以下無料)

●申込方法 芸術文化協会窓口、電話、FAX、郵送、ホームページ、Eメールで申し込み。



問 申込先 (一社) いなべ市芸術文化協会 (〒511-0428 北勢町阿下喜3083-1)

T 82-1551 (平日9:00～17:00)

F 82-1561

E jimukyoku@inabe-bunka.com

スマイルフェスタ 2026

市民活動団体が展示や体験、発表を通して活動紹介を行う、年に一度のイベントです。ぜひお越しください。

●日時 展示・体験 6月20日(土)
10:00～15:00

●日時 舞台 6月21日(日)
10:00～13:00

●場所 北勢市民会館

問 いなべ市市民活動センター

T 74-5806



癒しの ハープコンサート

どこかで耳にしたことがある優しいクラシックの曲や日本の唱歌・童謡などを40弦ハープのソロ演奏でたっぷりお届けします。

●日時 5月16日(土)
14:00開演(13:30開場)

●場所 北勢市民会館 さくらホール
(客席の後ろ半分のみ使用)

●入場料 中学生以上500円
(当日、現金で支払い)

●演奏者 レバーハープ奏者 藤本弓依さん(アイリッシュハープ教室・森の風主宰)

●演奏予定曲 歌の翼に、白鳥、四季の唱歌・童謡メドレーほか

問 ハーブ森の風

T 090-6091-1173

生活習慣病予防講演会

今年度もいなべ総合病院の水野名誉院長による講演会を開催します。

今回のテーマは「肝臓について」です。普段あまり意識することのない肝臓について、その働きや病気のサインについて学べる貴重な機会です。お気軽に参加してください。

●演題 肝臓は喋らない
～肝臓の声を聞いてあげて～

●日時 6月11日(木)
13:30～15:00

●場所 シビックコア棟2階

●講師 三重北医療センターいなべ

総合病院名誉院長
水野章さん

●定員 60人(先着順)

●申込方法 電話または申し込みフォーム

問 健康推進課 T 86-7824

減塩チャレンジ! プロジェクト

参加者には、いなべポイント10ポイントをプレゼント。

＜健康測定・相談会＞

●内容 ①ベジチェック(推定野菜摂取量)
②血圧測定

●日時・場所

【セブン-イレブン阿下喜駅前店】
5月15日(金) 15:30～17:00

【イオンモール東員(カブキコート)】
5月19日(火)、6月16日(火)
10:00～11:30



【ヨシヅヤ員弁店】
5月20日(水) 15:00～16:30

【マックスバリュ北勢店】
5月26日(火) 10:00～12:00

【イオン大安店】
6月10日(水) 10:00～12:00

【オークワいなべ店】
6月16日(火) 15:00～16:30

＜減塩ランチを食べよう・健康測定＞
ランチ代は自己負担です。

健康測定参加者には、減塩グッズなどをプレゼント。

【いなべ市役所 シビックコア食堂】
6月24日(水)～26日(金)
11:30～13:00

※毎日2種類、各40食限定

【FUJIHUB】
6月15日(月)、17日(水)～19日(金)
11:00～14:00

※健康測定は6月18日(木)のみ実施

問 健康推進課 T 86-7824

問 長寿福祉課 T 86-7819

人生100年時代 げんき通信

第25回

問 健康推進課 T 86-7824

5月、6月は減塩チャレンジ!

塩分の摂り過ぎは、さまざまな病気のリスクを高めます。いなべ市の国民健康保険加入者のうち、入院外医療費が一番高いのは「高血圧性疾患」です。(いなべ市第3期データヘルス計画より)

そのため、いなべ市では毎年5月と6月を減塩チャレンジの期間として取り組んでいます。

市内スーパーなどの協力を得て、チラシやPOPを掲示しています。買い物の際に見つけたら元気になるチャンス!ぜひあなたも減塩にチャレンジしてみてください!



＜減塩チャレンジ!プロジェクト＞



いなべ市 減塩チャレンジ! 塩分の少ない調味料ランキング

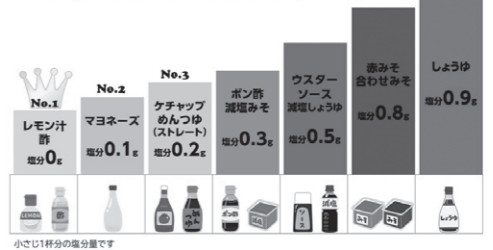

その他

民法が改正されました

4月に親権、養育費、親子交流などに関する民法が改正されました。

【ポイント】

- ・子を養育する親の責務
- ・離婚後の親権
- ・養育費を請求しやすく
- ・安全・安心な親子交流
- ・養子縁組や財産分与など

改正の内容については法務省ホームページを確認してください。



市では養育費を確保するために令和7年4月から次の補助制度がスタートしています。

①公正証書等作成費補助金

「公正証書」「家庭裁判所等への申し立て」など養育費に関する債務名義を作成した際にかかった費用を、最大5万円補助します。申請期限は、公正証書などを作成した日の翌日から6カ月以内です。

②養育費に関する保証契約促進補助金

保証会社と養育費保証契約を締結した際に要した費用のうち、初回の保証料として本人が負担した費用を、最大10万円補助します。申請期限は、公正証書などを作成した日の翌日から6カ月以内です。

問 子育て政策課 T 86-7821

グリーンインフラとウェルビーイングに関するアンケート

市は、内閣府戦略的イノベーション創造プログラム(SIP)によるグリーンインフラの研究に協力しています。この一環としてアンケート調査を行いますので、協力をお願いします。

●調査実施者

- ・東京大学大学院農学生命科学研究科 教授 吉田丈人ほか
- ・新産業創造課

●アンケートの内容

自然がもつ多様なはたらし(グリーンインフラ)とウェルビーイング(総合的な幸せ)の関係を調査するもの。

●アンケート対象者

18～80歳までの市民1万人

●アンケートの方法

対象者を無作為抽出し、アンケート依頼を郵送します(5月20日ごろ)。依頼内容を確認して、ウェブから回答をお願いします。

●その他

- ・アンケートは無記名です。個人が特定されることはありません。
- ・アンケート回答者には粗品を進呈します(ウェブでの申し込みおよび対面での受け取りが必要です)。

《アンケートの実施と質問内容について》

問 一般社団法人中央調査社
T 0120-48-5351(フリーダイヤル)
(平日9:00～17:00)

《アンケートの送付対象について》

問 新産業創造課
T 86-7830

期限内納付のお願い

《5月の納付》

- 軽自動車税 全期
- 上下水道料金 4・5月分

●納期限(口座振替日)

6月1日(月)

【口座振替の人へ】

- 前日までに振替口座へ納付額を準備してください。
- 残高不足などで振替ができなかった場合は、**6月17日(水)に口座《再》振替**を行います。(上下水道料金のみ)

【現金納付(納付書)の人へ】

- コンビニエンスストア、指定金融機関、各担当課窓口などで納付できます。
- スマートフォン決済アプリを利用

した電子決済が可能です。納入済通知書のバーコードを読み取り、支払い処理をしてください。領収証書は発行されません。納付状況はアプリで確認してください。対応可能なアプリはPayPay、PayB、FamiPay(請求書支払い)、楽天ペイ(請求書支払い)、AEON Pay(請求書支払い)です。※納付には便利な口座振替制度を利用してください。申し込みは近くの指定金融機関などで可能です。

問 納税課 T 86-7793

問 水道お客様センター
T 72-3516

車検時に車検用納税証明書の提示は不要です!

令和5年1月から軽自動車税納付確認システム(軽JNKS)が導入されたことで、市区町村が賦課徴収する軽自動車税(種別割)の車両ごとの納付情報を、軽自動車検査協会がオンライン上で確認できるようになりました。

そのため、車検の際に必要なであった、継続検査窓口での継続検査用軽自動車税種別割納税証明書の提示は、次の場合を除いて原則不要です。

○証明書の提示が必要な場合

- ・対象車両に軽自動車税の滞納がある。
- ・納付したばかりで、軽JNKSに納付情報が登録されていない。
- ・購入直後。
- ・転入や転居に伴い、対象車両の定置場を変更する手続きをした直後。

車検用納税証明書の提示が不要になったことに伴い、口座振替で納付いただいている人に対する車検用納税証明書の郵送は行いません。車検用納税証明書が必要な場合は市役所窓口、または申し込みフォームやFAXで申請をお願いいたします。

問 納税課 T 86-7793

F 86-7863



自動車税の納付について

令和8年度の納期限は**6月1日(月)**です。

自動車税は、県税事務所窓口、金融機関、コンビニエンスストア、スマートフォン決済アプリのほか、地方税お支払いサイトからクレジットカードで納付することもできます。

納期限までの納付をよろしく願います。

問 三重県桑名県税事務所納税課
T 24-3611、24-3612

不法投棄は犯罪です!

不法投棄とは、ごみを自分勝手に道路沿い、農地、山林、河川、他人の土地などに捨てる行為をいい、法律(廃棄物の処理および清掃に関する法律)で禁止されています。個人

が不法投棄した場合、5年以下の懲役もしくは1,000万円以下の罰金またはこの両方が科せられます。

不法投棄した人が判明した場合、警察署へ通報し、事実確認を行ったうえで投棄した本人に撤去を要求します。

ただし、投棄した人が判明しなければ、原則投棄された土地の所有者や管理者が処理しなければなりません。土地や建物の所有者は、柵やフェンスの設置、定期的除草などを行い、不法投棄をされにくい環境をつくりましょう。

不法投棄を防止するためには市民の皆さまの協力が欠かせません。市民の皆さまの監視の目が必要であり、不法投棄をして逃げた、不法投棄の現場を発見された場合は、車のナンバーや人の特徴などを確認し速やかに市役所、警察署などへ通報をお願いします。

問 環境政策課 T 86-7812

大安町内特別清掃

●目的 不法投棄ごみの撤去および清掃による地域環境美化

●日程 5月31日(日)

●場所 大安町全域の公共施設(道路・公園・集会所・ごみ集積場など)を中心とする場所

【注意】当日、大安粗大ごみ場は、混雑を防ぐため一般家庭からの粗大ごみは受け入れません。

※悪天候などによる特別清掃実施の有無は、各自治会の判断になります。

問 環境政策課 T 86-7812

おすすめ情報満載 ブックなう

BOOK NOW

オススメ情報満載 図書館通信

蔵書冊数

151,333冊

北勢 64,452冊
員弁 20,901冊
大安 45,347冊
藤原 18,640冊
電子 1,993冊

貸出冊数

190,099冊

北勢 60,204冊
員弁 48,397冊
大安 43,170冊
藤原 35,982冊
電子 2,346冊

●ご利用ありがとうございます 令和7年度統計

貸出年間ベスト3 《一般図書》

1位
「カフネ」
阿部暁子／著
講談社



2位
「おかあさんライフ。今日も快走!ママチャリ編」
たかぎなおこ／著
KADOKAWA



3位
「謎の香りはパン屋から」
土屋うさぎ／著
宝島社



予約年間ベスト3

1位
「カフネ」
阿部暁子／著
講談社



2位
「マスカレード・ライフ」
東野圭吾／著
集英社



3位
「国宝 上」
吉田修一／著
朝日新聞出版



5・6月の休館日 全館…毎週月・火／特別休館日 員弁…6月10日(水)～19日(金)、藤原…令和9年3月2日(火)まで

問 北勢図書館 T 72-2200 (開館時間／9:00～17:00) 員弁図書館 T 74-5077 (開館時間／9:00～17:00)
大安図書館 T 87-0021 (開館時間／9:30～17:30)

野外焼却は違法です！

「煙の臭いが洗濯物につく」「煙で窓が開けられない」など野外焼却に関する苦情が多く寄せられています。ごみ、刈り草、落ち葉などの廃棄物の野外焼却は、法律に定められた以下の例外を除き原則、禁止されています。

○温度測定が可能な装置の設置、助燃装置の設置など、その他の構造基準をすべて満たした焼却炉を使用する場合。

○伝統行事や農業・林業などを営むためにやむを得ないものとして行われるものなど、焼却禁止の例外とされている場合。

違反した場合は、5年以下の懲役もしくは1,000万円以下の罰金またはこの両方が科せられます。また、例外にあたる場合でも、苦情があっ

た場合は行政指導の対象となります。ごみは燃やさず、分別して決められた場所への処分をお願いします。

問 環境政策課 T 86-7812

Jアラート 全国一斉情報伝達試験

全国瞬時警報システム（Jアラート）の全国一斉情報伝達試験が下記の日程で行われます。なお、気象状況や国際情勢などにより中止になる場合がありますので、あらかじめご了承ください。

●日時 6月3日(水) 11:00
●予備日 7月1日(水) 11:00

全国瞬時警報システム（Jアラート）とは？
Jアラートは、緊急地震速報、津波警報、気象警報、弾道ミサイル攻撃などの緊急情報を、国が人工衛星を

用いて瞬時に送信し、市の防災行政無線を自動的に起動して警報を放送するシステムのことで。

問 防災課 T 86-7746

マイナンバーカードの休日窓口(完全予約制)

●日時 5月24日(日) 9:00～12:00(20分毎)
●場所 市民課
●取り扱い業務
マイナンバーカード関連手続き ※住所異動、証明書発行はできません。
●予約方法 5月22日(金)までに電話で予約

問 申込先 市民課 T 86-7810
【マイナンバーに関する問い合わせ】
問 マイナンバー総合フリーダイヤル T 0120-95-0178

各種無料相談

相談	日時	場所	問い合わせ
行政相談	5月21日(木) 13:00～15:00	シビックコア	行政に関する事柄について、行政相談委員が相談に応じます。問 総務課 T 86-7745 問 総務省三重行政監視行政相談センター T 059-227-6661
	6月18日(木) 13:00～15:00		
	7月16日(木) 13:00～15:00		
行政苦情 110番	平日9:00～16:45		T 0570-090-110 ※土日祝、時間外は留守番電話
人権相談	5月27日(水) 13:00～16:00	シビックコア	人権擁護委員が相談に応じます。問 人権福祉課 T 86-7815
	6月1日(月) 13:00～16:00		
LGBT 電話相談	5月20日(水) 11:00～16:00		当事者や家族に対して専門相談員が相談に応じます。問 人権福祉課 T 86-7815
	6月17日(水) 11:00～16:00		
ふくし総合相談	平日8:40～16:30 (電話受付 8:30～17:15)	市役所1階 地域包括支援センター	どこに相談してよいか悩んだら、まずはこちらへ。問 いなべ市地域包括支援センター T 86-7818
	平日9:00～17:00	いなべ暮らしの保健室	問 いなべ暮らしの保健室 T 090-1789-0904
認知症に関する相談	平日8:40～16:30 (電話受付 8:30～17:15)	市役所1階 地域包括支援センター	問 いなべ市地域包括支援センター T 86-7818
	平日8:40～16:30 (電話受付 8:30～17:15)	市役所1階 地域包括支援センター	介護や在宅生活のさまざまな相談に応じます。問 いなべ市地域包括支援センター T 86-7818
高齢者とその家族の相談	平日8:30～17:00	いなべ総合病院内	問 医療相談室(地域包括支所) T 72-2000
	平日8:30～17:00 第1・3土曜日8:30～12:00	日下病院内	問 地域連携室(地域包括支所) T 72-6143
	平日8:40～16:30 (電話受付 8:30～17:15)	市役所1階 暮らしサポートセンター	生活や仕事に困っている人をサポートします。問 いなべ市暮らしサポートセンター 緑 T 86-7817
【要予約】若者就職支援相談	5月20日(水) 13:30～16:30	市役所2階 相談室	無業状態にある人・家族・関係者をサポート。問 北勢地域若者サポートステーション T 059-359-7280 (火～土9:30～18:00)
ひきこもり相談	平日9:00～16:00	アジサイ	家族からの相談にも応じます。 T 72-2618
		ひきこもり支援センター 瑠璃庵	気軽に相談してください。 T 37-0084
権利擁護に関する相談	平日8:40～16:30 (電話受付 8:30～17:15)	市役所1階 成年後見支援センター	認知症などで判断能力が不十分な人の財産管理、身上保護をサポートします。問 いなべ市成年後見支援センター T 86-7817
【要予約】スマートフォン相談	5月15日(金) 10:00～12:00	ほくせい保健室	スマートフォンに関することについて、デジタル推進委員が相談に応じます。問 いなべ暮らしの保健室 T 090-1789-0904
	5月15日(金) 13:30～15:30	だいあん保健室	
	5月22日(金) 10:00～12:00	ふじわら保健室	
	5月22日(金) 14:00～16:00	いなべ保健室	

救急医療情報

■三重県救急医療情報センター T 059-229-1199 ■いなべ医師会(在宅当番医) H <http://inabe-med.or.jp/>
■医療ネットみえ H <https://www.qq.pref.mie.lg.jp/>

イベント情報

イベントカレンダー▶ GCI▶

- 第14回囲碁将棋大会※事前申し込み、有料
5月24日(日) 10:00～15:30、北勢市民会館
- イタリア文化交流会
5月30日(土) 13:20、北勢市民会館

編集後記

計り知れないわくわく感でいっぱいの新年度が始まりました。新入生たちと同じく、私も4月から広報秘書課1年生になりました。2代目岡として気持ちを新たにがんばります(岡)

画 面いっぱいに広がる新1年生の晴れ姿。瑞々しく、わくわくした笑顔が印象的でした！一方、撮影に同行した広報秘書課1年生の緊張で引きつった顔もなかなか印象的でした(日)



PARENTING INFORMATION 母子保健課 86-7770

子育てインフォメーション

離乳食教室

＜前期＞
●日時 6月9日(火) 9:30～
●対象 生後4～6カ月の子の保護者

＜後期＞
●日時 6月23日(火) 9:30～
●対象 生後7～11カ月の子の保護者
●内容 講義および調理実習・試食
●場所 保健センター棟
●持ち物 母子健康手帳、エプロン、おんぶひも、スタイ(試食用)
●申込方法 1週間前までに電話、申し込みフォームで予約。各回定員15人



育児相談(オンライン相談もあります)

申し込み不要で、どなたでも参加できます。身体計測のみでも可。仲間づくりの場として、気軽に来てください。

- 日程 6月3日(水) 北勢町在住
6月10日(水) 藤原町在住
6月17日(水) 大安町在住
6月24日(水) 員弁町在住
- 時間 9:30～11:00
- 場所 保健センター棟
- 持ち物 母子健康手帳、バスタオル

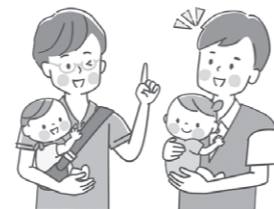

場所
保健センター棟

対象者には
個別通知
します

【妊娠8か月教室】 6月12日(金)、26日(金) 9:30～9:45 妊娠8か月ごろの妊婦とその家族
【1歳6か月児健康診査】 6月11日(木) 13:15～14:00 R6.10.22～12.3生 および 前回欠席者
【3歳6か月児健康診査】 6月18日(木) 13:15～14:00 R4.11.9～12.8生 および 前回欠席者

緊急
相談

みえ子ども医療ダイヤル 問 #8000
《月～土》19:00～翌朝8:00
《日祝》8:00～翌朝8:00(24時間)

緊急
診療

桑名市応急診療所 問 21-9916
《日祝》9:30～12:00 / 13:00～16:00
《土》19:30～21:30

自然学習園 ふるさとの森を バーチャル体験で散歩しよう！

◎印 (青色：植物、赤色：動物) にカーソルを合わせると、「ふるさとの森」で観察できる代表的な動植物の画像と説明文が表示されます。※5月に見られるヤマボウシの説明画面です



ヤマボウシ
 ミズキ科
 本州～九州に分布し、丘陵地～山地の落葉樹林に生育する落葉樹。いなべ市内では、鈴鹿山脈や養老山地の落葉樹林で見られる。また、観賞用として庭や公園などに植えられて...
 さらに表示

藤原岳自然科学館に隣接する「自然学習園ふるさとの森」をより多くの人に知っていただくために、パソコンやスマートフォンから、「ふるさとの森」をオンライン上で散歩ができるようになりました。

オンライン上で体験して、ふるさとの森の四季折々の花や鳥、昆虫などの観察にぜひ来てください！

※現在、藤原岳自然科学館は藤原文化センター大規模改修に伴い休館中ですが、ふるさとの森は散歩することができます。

📍 藤原岳自然科学館 📞 46-8488



◀ ふるさとの森ホームページ

アンケートに答えてプレゼントをゲット

Link 読者アンケート回答者の中から抽選でプレゼントが当たります。当選者には引換券を発送します。引換券を指定の場所に持参し、プレゼントと交換してください(賞品の発送はいたしません)。

■アンケート ①今月号で良かった内容や写真があれば教えてください。②[Link]に対する感想や広報に関するご意見を教えてください。③Link で特集してほしいテーマや取り組みなどはありますか？

■応募方法 アンケートの回答、住所、氏名、年齢を明記の上、以下の方法で応募してください。

■郵送での応募 〒511-0498 いなべ市北勢町阿下喜 31 いなべ市役所 広報秘書課「Link 読者アンケート」係

■応募フォームでの応募 応募フォームはこちら▶

■応募期限 5月28日(木)



プレゼントを提供していただけるお店を随時募集しています。詳細はこちらから▶



読者の声

- 施政方針。教育、医療など様々な角度からいなべ市を考えてあり、私は読んでいて勉強になりました。個人的には、自歩道の整備を進めて欲しいです。(50代)
- 表紙の卒業式の写真で女の子の笑顔が素敵だった。子供は3月に卒園したが、その写真のメッセージとリンクして、心にぐっと来た。これからの子どもの成長がさみしくもあり、楽しみでもある。これからも頑張れ!! 親だけではなく大人はいつでも見守ってます。(40代)
- カンモモという果実を初めて知りました。こういった情報を知ることができるので、楽しみです。(50代)
- 藤原中学校の卒業式の記事(表紙と16ページ)に感動しました! 笑顔がきらきらして素敵ですね。(50代)

今月のプレゼント 2人



サヤキッチンハウスのAランチ (カレー、ナン、サラダ、ドリンク)

お店から：本格インド、ネパール料理店です。日本人の皆さまの味覚に合わせてお待ちしております！

店名 サヤキッチンハウス
 定休日 第1、第3木曜日
 営業時間 7:30～10:30
 11:00～15:00、17:00～22:00
 住所 北勢町阿下喜195-3 電話 72-7781

人口情報(令和8年4月1日現在)
 総人口：44,260 (-29)
 世帯：19,719 (+60)
 男：22,881 (+11) 女：21,379 (-40)

