

配 布 一 覧 (1 月)

※広報誌、一部資料及び自治会長宛文書につきましては掲載しておりません。
資料についてのお問い合わせは各担当課にご連絡ください。

記

課(局・室)名	配 布 内 容
広報秘書課 (電話86-7740)	【各戸】情報誌 Link1月号 本ページ掲載無(いなべ市 HP> 市政情報> 広報に掲載有)
特定非営利活動法人いなべエフエム (電話73-1860)	【各戸】いなべ FM 番組表 本ページ掲載無 (INABE FM HP> タイムテーブルに掲載有)
シルバー人材センター (電話86-1800)	【各戸】『輝くシルバーいなべ』第43号 本ページ掲載無(いなべ市シルバー人材センターHP> 情報公開> 輝くシルバーいなべに掲載有)
社会福祉協議会 (電話41-2942)	【各戸】社協だより133号 本ページ掲載無 (社会福祉法人いなべ市社会福祉協議会 HP> 広報> 社協だよりに掲載有)
阿下喜小学校 (電話72-2072)	【各戸】第2回PTA資源リサイクル運動(廃品回収)の御礼 ※配布地域：阿下喜小学校区
長寿福祉課 (電話86-7819)	【組回覧】こんな時は、地域包括支援センターにご連絡・ご相談ください
長寿福祉課 (電話86-7819)	【組回覧】保健室カレンダー
長寿福祉課 (電話86-7819)	【組回覧】ももふれあい保健室カフェ ※配布地域：北勢町、員弁町、大安町
納税課 (電話86-7793)	【組回覧】桑員のうぜい
市民税課 (電話86-7794)	【組回覧】令和7年分確定申告及び令和8年度住民税の申告についてのお知らせ
員弁東小学校 (電話74-2073)	【組回覧】みやのもりたより ※配布地域：員弁東小学校区 掲載無
高速道路対策課 (電話86-7836)	【組回覧】東海環状自動車道北勢工事お知らせ vol.24 ※配布地域：下平、向平、田辺
高速道路対策課 (電話86-7836)	【組回覧】東海環状自動車道 荒田川橋他2橋(PC 上部工)工事 お知らせ vol.9 東海環状自動車道 養老トンネル南工事お知らせ vol.37 ※配布地域：二之瀬
高速道路対策課 (電話86-7836)	【組回覧】東海環状自動車道北勢工事お知らせ vol.24 東海環状自動車道 荒田川橋他2橋(PC 上部工)工事お知らせ vol.9 ※配布地域：千司久連新田
高速道路対策課 (電話86-7836)	【組回覧】東海環状自動車道 生物調査の実施について ※配布地域：本町、東町 1～3、西町 1～3、赤神 1～3、北町 1～3、 瀬木、飯倉、下平、向平、畑毛、塩崎、田辺、川原、二之瀬
社会福祉協議会 (電話41-2942)	【組回覧】【ポスター掲示】災害ボランティア講演会
芸術文化協会 (電話82-1551)	【ポスター掲示】北海道歌旅座 ザ・コンサート ポスター 掲載無

生涯学習課 (電話86－7846)	【自治会長宛】「自治会体育委員選出届」について(お願い) 掲載無
総務課 (電話86－7745)	【自治会長宛】認可地縁団体告示事項の変更届等の提出依頼について ※配布地域:大辻新田、六石、向平、二之瀬、北中津原、平野新田、麓村、昭電、麻野、其原、東貝野、畑毛、鼓、平古、上笠田北、石仏、畑新田、西方、笠田新田、市之原、下笠田、みその団地、古田、東禅寺、山口、長尾、本郷、上之山田、篠立、鼎、上相場、下相場、市場、石樽北山、丹生川上北、北垣内、平塚、一色、大井田、南金井、新田、中央ヶ丘 掲載無

回 覧

令和 8 年 1 月

阿下喜地区にお住まいの皆様へ

いなべ市立阿下喜小学校 P T A
会 長 近藤 淳史
いなべ市立阿下喜小学校
校 長 平塚 晴彦

第2回PTA資源リサイクル運動(廃品回収)の回収結果報告とお礼

寒冷の候、皆様方におかれましては、ますますご健勝のこととお喜び申し上げます。

さて、去る 11 月 22 日（土）に実施させていただきました阿下喜小学校 P T A の第 2 回資源リサイクル運動（廃品回収）では、地区の皆様方にたいへんご協力を賜り、まことにありがとうございました。皆様のご協力のおかげで、下記のような回収結果となりましたので、ご報告とお礼を申し上げます。収益金は今後の P T A 活動や学校教育活動等に、資金面で活用させていただく予定です。

新聞・雑誌・ダンボール・古布（消費税込み） 19,778 円

引き続き、来年度もご協力賜りますよう、よろしくお願いいたします。

阿下喜小学校 H P をごらん下さい。
携帯電話のカメラで読んでもらうと
H P が出てきます。
内容を徐々に更新しています。
ご意見・ご要望があれば、下記の学校のメールまで
お知らせください。

< ageki@city.inabe.mie.jp >

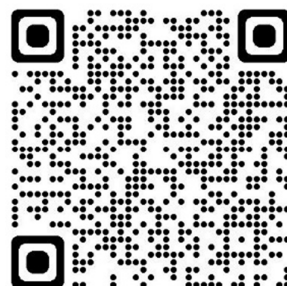

阿下喜小学校 P T A
電話 0594-72-2072
事務局担当：教頭 黒田

相談
無料

こんな時は、地域包括支援センターに ご連絡・ご相談ください

秘密
厳守

いろいろと不安や心配ごとがある時、誰かに話を聞いてほしいと思うことはありませんか？

相談ごととして、話がまとまっていなくても大丈夫です。

「まずちょっと聞いてほしい」という時に、お気軽にご連絡ください。

介護は必要ないけど
いつまでも元気でいたい

介護保険を使うには
どうしたらいいの？

ハッキリわからないけど
なんか不安で心配…
誰かに相談したい

もしかして認知症？
どこに相談したらいいの？



いなべ市地域包括支援センターキャラクター
ほうほう

もの忘れがひどくなってきて
お金の管理に自信が
なくなってきた…

ご近所の〇〇さん
いつもと様子が違うけど
ちょっと心配…

ご近所で怒鳴り声が
聞こえる…
もしかして悩みごとが
あるかも

近隣住民の方からの

ちょっと
気になる人を見かけたら

「いつもと様子が違うな～」「大丈夫かな～」
の気づきが、支援の必要な方の早期発見につながります。

いなべ市地域包括支援センター

いなべ市北勢町阿下喜31番地(いなべ市役所行政棟1F)

TEL: 86-7818 / FAX: 86-7866



いなべ総合病院 日下病院に、いなべ市地域包括支援センター支所ができました

病院内にも、いなべ市地域包括支援センターの支所として、相談窓口を設けています。

受診のついでに、相談できます。

いなべ総合病院支所…………… TEL: 72-2000

日下病院支所…………… TEL: 72-6143

2026 1月

馬年

いなべ
暮らしの
保健室

カレンダー

月	火	水	木	金	土	日
			1 休み	2 休み	3 休み	4 休み
5	6 レコードを 楽しむ会 (いなべ)	7	8 卓球カフェ (ふじわら)	9	10 休み	11 休み
12 成人の日	13	14 持ち込み ランチ会 (いなべ)	15 卓球カフェ (ふじわら)	16 スマホ相談 ・ほくせい ・だいあん	17 休み	18 休み
19	20 ツキイチ カレー (いなべ)	21	22 卓球カフェ (ふじわら)	23 スマホ相談 ・ふじわら ・いなべ	24 休み	25 休み
26	27	28	29	30	31 休み	

各保健室情報

いなべ
保健室

員弁町楚原644-19
(楚原駅前 旧中保育園)

- *朝カフェ (300円)
9時半～11時半 (月～金)
- *カフェ (200円)
9時半～17時 (月～金)
- *ツキイチカレー (300円/未就学児は無料)
11時半～14時 (第3火曜日)
- *スマホ相談会 ※要予約 (無料)
14時～16時 (第4金曜日)
- *ゆる趣味サークル (参加費：300円)
第1水曜日に随時開催
- *持ち込みランチ会 (無料)
12時～ (第2水曜日)
- *レコードを楽しむ会 (無料)
14時～15時 (第1火曜日)

藤原町市場494-2
(藤原文化センター手前・
旧ふじわら社会福祉センター)

ふじわら
保健室

- *卓球カフェ (参加費：100円)
10時～12時 / 13時～15時 (毎週木曜日)
- *スマホ相談会 ※要予約 (無料)
10時～12時 (第4金曜日)



イベント情報など
配信しています。
ぜひお友達登録
してみてくださいね♪

- ①スマホのカメラを起動
- ②QRコードにかざす
- ③表示されたURLをタップ
- ④友達追加をタップ

いなべ暮らしの保健室
LINE公式アカウント



お問い合わせは
いなべ暮らしの保健室まで
☎ 090-1789-0904

ほくせい
保健室

北勢町阿下喜974番地
(瑠璃庵内 旧阿下喜幼稚園)

- *健康相談(るりカフェ内)
9時半～11時半 (毎週水曜日)
- *スマホ相談会 ※要予約 (無料)
10時～12時 (第3金曜日)



だいあん
保健室

大安町大井田1305
(大安駅図書館横 旧喫茶店)

- *カフェ (200円)
13時～18時 (水・木・金)
- *お手紙コーヒー (200円)
13時～18時 (水・木・金)
- *スマホ相談会 ※要予約 (無料)
13時半～15時半 (第3金曜日)
- *ゆる趣味サークル (参加費：300円)
第1水曜日に随時開催



2026 2月

いなべ
暮らしの
保健室

カレンダー



月	火	水	木	金	土	日
						1 休み
2	3 レコードを楽しむ会 (いなべ)	4 ゆる趣味 サークル (だいあん)	5 卓球カフェ (ふじわら)	6	7 休み	8 休み
9	10	11 建国記念日	12 卓球カフェ (ふじわら)	13	14 休み	15 休み
16	17 ツキイチ カレー (いなべ)	18	19 卓球カフェ (ふじわら)	20 スマホ相談 ・ほくせい ・だいあん	21 休み	22 休み
23 天皇誕生日	24	25	26 卓球カフェ (ふじわら)	27 スマホ相談 ・ふじわら ・いなべ	28 休み	

各保健室情報

いなべ
保健室

員弁町楚原644-19
(楚原駅前 旧中保育園)

- *朝カフェ (300円)
9時半～11時半 (月～金)
- *カフェ (200円)
9時半～17時 (月～金)
- *ツキイチカレー (300円/未就学児は無料)
11時半～14時 (第3火曜日)
- *スマホ相談会 ※要予約 (無料)
14時～16時 (第4金曜日)
- *ゆる趣味サークル (参加費：300円)
第1水曜日に随時開催
- *持ち込みランチ会 (無料)
12時～ (第2水曜日)
- *レコードを楽しむ会 (無料)
14時～15時 (第1火曜日)

藤原町市場494-2
(藤原文化センター手前・
旧ふじわら社会福祉センター)

ふじわら
保健室

- *卓球カフェ (参加費：100円)
10時～12時 / 13時～15時 (毎週木曜日)
- *スマホ相談会 ※要予約 (無料)
10時～12時 (第4金曜日)



イベント情報など
配信しています。
ぜひお友達登録
してみてくださいね♪

- ①スマホのカメラを起動
- ②QRコードにかざす
- ③表示されたURLをタップ
- ④友達追加をタップ

いなべ暮らしの保健室
LINE公式アカウント



お問い合わせは
いなべ暮らしの保健室まで
☎ 090-1789-0904

ほくせい
保健室

北勢町阿下喜974番地
(瑠璃庵内 旧阿下喜幼稚園)

- *健康相談(るりカフェ内)
9時半～11時半 (毎週水曜日)
- *スマホ相談会 ※要予約 (無料)
10時～12時 (第3金曜日)



だいあん
保健室

大安町大井田1305
(大安駅図書館横 旧喫茶店)

- *カフェ (200円)
13時～18時 (水・木・金)
- *お手紙コーヒー (200円)
13時～18時 (水・木・金)
- *スマホ相談会 ※要予約 (無料)
13時半～15時半 (第3金曜日)
- *ゆる趣味サークル (参加費：300円)
第1水曜日に随時開催



回 覧

令和7年度もも大安

“ももふれあい保健室カフェ”

開催のお知らせ

どなたでもご参加

いただけます

もも大安で 地域の皆さんお話しませんか？

偶数月第 **3** 水曜日 14:00～15:30

参加費
無料

場所：社会福祉法人もも 地域交流室

【開催日】

2月18日

（フルーツサンドを
作りましょう）

“ももふれあい保健室カフェ”は、地域住民の方の健康相談や、認知症の方やその家族、各専門家が集う場です。認知症があって外出する機会が少ない方、認知症に興味のある方などお出かけください

ほっと一息しませんか？

※感染症などの影響により、開催が変更・中止となる場合がございます。予めご了承下さい。



社会福祉法人もも

511-0283 いなべ市大安町南金井 705 番地 96

TEL 0594-87-0025

担当：島村・水谷

納税は
便利な
振替納税で
税務署
県税事務所
市役所
町役場

桑名のうぜい

回覧

№.160 令和8年1月
編集/桑名納税貯蓄組合連合会
発行/桑名税務推進協議会
印刷/南瀬印刷所



スマートフォンで
マイナンバーカード

書かない 確定申告 マイナンバーカードで 自宅からe-Tax

申告に困ったときは

▶ 動画で見る確定申告

確定申告書等作成コーナーの
操作方法などを動画でご案内



▶ チャットボット「ふたば」

ご質問したいことを入力するか、
メニューから選択いただくと、
税務職員ふたばが自動で回答



書面でご提出の方へ

●提出窓口は大変混雑しますので、混雑緩和のため郵送での提出にご協力をお願いします。

※郵送での提出は、業務センター津分室宛にお願いします。

郵送先/〒514-8544 津市桜橋二丁目99番地 名古屋国税局業務センター津分室

●土日祝及び時間外に提出する場合は、庁舎入口前の「**時間外文書収受箱**」にご提出ください。

●令和7年1月から申告書等の控えに収受日付印の押なつを行っていません。

所得税・消費税の
納付には

振替納税 をぜひご利用ください ➡



桑名税務署の確定申告会場のご案内

会場 桑名税務署 1階

※会場への入場には、「**入場整理券**」が必要です。

開設期間 令和8年2月16日(月)～3月16日(月)
(土日・祝除く)

開設時間 午前9時～午後5時

※確定申告会場では、原則として、ご自身でスマホとマイナンバーカードを利用して申告
手続を行っていただきますので、ご来場の際は、スマホとマイナンバーカードをお持ちの
方は、これらに加えて源泉徴収票などの申告書作成に必要な書類をご用意ください。

➡ 「入場整理券」の取得方法

① LINEから
事前発行



② 当日配付

※入場整理券の配付状況に応じて、後日の来場を
お願いする場合がありますのでご了承ください。

駐車場が大変混雑しますので公共交通機関をご利用ください

JR・近鉄桑名駅から三交バス「長島温泉(53番)」で
消防署前バス停下車 徒歩2分

【問い合わせ先】 桑名税務署 TEL.0594-22-5121

税に関する作品の入賞者決まる

当連合会では、小中学生の租税教育の一環として、夏休みを利用して税に関する「習字」「作文」の募集を行いました。

本年も多数の作品の応募があり、税に対する理解と関心を深めることに大いに役立つと関係者一同喜んでおります。

多数の応募を賜り、紙面をお借りして厚くお礼申し上げます。

習字の部

(小学校五・六年対象)

三重県教育委員会賞

大山田北小六年 山際 翠

桑名税務署長賞

精義小六年 片瀬 鈴

桑名税務推進協議会長賞

久米小六年 伊藤 志

桑名納税貯蓄組合連合会長賞

修徳小五年 三浦 結香

公益社団法人桑名法人会会長賞

在良小六年 出口 恵麻

桑名青色申告会会長賞

城山小五年 安海 咲希

大山田北小六年 山際 翠
未税と来と

精義小六年 片瀬 鈴
未税と来と

久米小六年 伊藤 志
未税と来と

修徳小五年 三浦 結香
未税と来と

在良小六年 出口 恵麻
未税と来と

城山小五年 安海 咲希
未税と来と

金賞

日進小六年 青井 眞子

深谷小五年 佐藤 花

藤が丘小五年 市川 史野

員弁東小六年 伊藤和花奈

阿下喜小六年 三輪 結菜

笹尾東小六年 川杉 妃葵

十杜小六年 坂口 愛奈

木曽岬小五年 諏訪 駿斗

稲部小六年 池田 輝斗

神田小五年 村田 恵那

笹尾東小六年 徳増 星奈

精義小六年 伊藤奈乃暖

銀賞

日進小五年 水谷 仁香

益世小六年 藤本 結衣

修徳小六年 三林 莉夏

久米小六年 久間ひまり

大山田北小六年 中森 乙寧

大山田西小六年 池山 芽玖

星見ヶ丘小五年 森岡 愛華

精義小六年 岡島 桜子

益世小五年 秋元 柑奈

益世小五年 酒井 理世

益世小六年 稲吉 美琴

修徳小五年 黒沼 文二

七和小五年 河口 珠梨

七和小五年 森 莉緒菜

大山田北小六年 田子谷彩葉

銅賞

作文の部

桑名青色申告会長賞

名古屋国税局長賞

東員第一中三年 清水萌々華

津田学園中三年 小原 英隆

優秀賞

三重県教育委員会賞

陵成中三年 池上 莉珠

藤原中三年 清水湊佳子

員弁中三年 渡辺 愛来

桑名税務署長賞

北勢中三年 川瀬 陽大

陵成中一年 石丸 維士

三年

陵成中三年 千葉 心鈴

大安中三年 日沖 優香

桑名税務推進協議会長賞

大安中三年 森田 真央

陵成中三年 柳下真咲妃

木曾岬中三年 宮本 優月

桑名納税貯蓄組合連合会長賞

東員第一中三年 清水 温斗

陵成中二年

〔敬称略〕

佳作

大山田南小五年 伊豆田希瑛

精義小六年

矢形 紗菜

藤が丘小六年 石黒 更

多度東小六年 水谷 心

立教小五年

東上床瑠七

星見ヶ丘小六年 柘植夢心華

多度北小五年 川平 晴希

益世小五年

橘田 莉子

長島中部小六年 浅野 亜実

長島中部小五年 三輪 実里

益世小五年

渡邊 双葉

員弁東小六年 伊藤 陽翔

長島中部小六年 伊藤 有祐

修徳小五年

加藤 彩良

員弁東小六年 小川 美桜

員弁東小六年 嶋 美遥

修徳小六年

中保 杏梨

員弁東小六年 畠山 結愛

員弁東小六年 日紫喜愛梨

桑部小五年

中久木晴香

阿下喜小六年 川瀬 凜子

笠間小六年 稲田 朋真

在良小五年

神野 晴

治田小六年 太田 芽華

丹生川小六年 松岡 優奈

久米小五年

餅井 瑚都

十社小六年 川崎 莉緒

神田小五年 西岡志帆菜

大和小五年

服部きよら

三里小六年 辻 凜々華

笹尾西小六年 伊藤 樺凜

大和小六年

水谷 文音

丹生川小六年 若宮 鉄平

大山田北小六年

中前 美紅

稲部小六年 谷口 湊汰

精義小六年 浅野 双芭

大山田北小六年

山長 愛依

神田小五年 小林 心春

精義小六年 片桐 留依

大山田西小六年 井和田 湊

笹尾西小六年 武田 さや

公益社団法人桑名法人会長賞

陵成中三年 笹木 結衣



「中学生の税についての作文」優秀作品

名古屋国税局長賞

未来をつくる税

学校法人津田学園

津田学園中学校 三年

小原 英隆

私たちの生活を支えている「税」は、道路や学校、病院、警察など社会の基盤を作る大切なお金です。税金があるおかげで、私たちは安心して学び、暮らすことができます。しかし、その一方で、経済的な事情で学びや挑戦の機会を十分に得られない子どもたちも少なくありません。私は「未来応援税」という新しい税があつたらいいと考えました。

未来応援税とは、経済的に苦しい家庭の子どもたちが安心して勉強や部活動に取り組めるよう支援する税です。具体的には、奨学金や学用品の支給、遠征費や習い事の費用の補助などに使われます。日本では教育の機会均等が法律

で保障されていますが、実際には家庭の経済力によって挑戦できる範囲が全く違ってきます。これは「教育格差」と呼ばれ、将来の社会の不等等につながる大きな問題です。

私自身、母子家庭で育っており、勉強や習い事でお金がかかるたび、申し訳なく思っています。もし未来応援税があれば、私と同じように経済的に苦しい家庭の子どもたちにもチャンスを提供できると思います。

さらに、この税は長期的には社会全体の利益にもつながります。教育や経験の機会を十分に得られた子どもたちは、将来、より高い能力と社会貢献の意識を持った大人になります。つまり、今の税が未来の社会の力を育てる「投資」になるのです。税金は単なるお金の徴収ではなく、社会をよりよくするための道具であることを、この未来応援税は

教えてくれます。

税金というと「大人が払うもの」というイメージがありますが、私たち中学生も将来は税を納める立場になります。そのお金が、教育や挑戦の機会を平等にするために使われると知れば、税に対する意識も変わると思います。未来応援税は、子どもたちの夢を応援し社会全体を豊かにする仕組みです。

私は将来、大人になり税を納めるとき、このような使い方がされていることを意識し、税が持つ本当の意味を理解したいです。未来応援税はまだ想像の中の仕組みですが、社会全体で子どもたちを支えるという考えは、今から大切にしていきたいと思います。

最後に、税について勉強して思ったことは、もっと早く税のことを知っておきたかったということです。小学校に入ったらすぐ、簡単な税のし

くみから勉強するようにすれば、子どもたちが経済をより身近に感じられ、社会の仕組みも今よりもっと良くなり、豊かな社会になっていくと思います。

三重県教育委員会賞

未来につなげる税金

いなべ市立藤原中学校 三年

清水 湊佳子

全く興味もなく、自分には関係ない。これが私の税に対する印象だった。これまでの学習で税が重要なものであることは分かっていたが、身近に感じたことがなかった。しかしこの機会に家族と話したことで、自分自身も税金に助けてもらっていたことに気がついた。

私は昨年の夏、市の事業でオーストラリアへホームステイに行った。海外へ一週間行くにはとてもたくさんのお金が必要だ。そして、このホームステイには市の予算が使われていた。もし、市からお金を出してもらえなければ、私は一週間も海外へ行くことは

+J 長瀬印刷所

NAGASE PRINTING

三重県桑名市新築町10番地

☎ 0594-22-0557



難しかっただろう。ホームステイでは、人とのコミュニケーションのとり方やどんなことでもチャレンジしてみる大切さを学んだ。このホームステイがなかったら、この学びもなく成長することもなかった。税の力があつたからこそその体験だった。だからこそ、他国の子どもに使われている税について知りたくなった。

母から、「フィンランドは子育て支援が充実しているよ」と聞いた。私の中で、フィンランドは世界で一番幸せな国というくらいしか知らなかった。調べてみると子育て支援が非常に充実していることが分かった。

フィンランドにはネウボラという子育て支援がある。ネウボラとは妊娠期から就学前まで切れ目なく支援を行うシステムのことだ。どの自治体にもあり、検診が無料になる。そのため、利用率はほぼ100%になるそうだ。

また、フィンランドには第一子が産まれると百七十ユーロの現金か育児パッケージの

どちらかがもらえる。この育児パッケージには赤ちゃんに必要なものが一通り入っており、安心して子育てができるようになっていく。

しかし、その分付加価値税が二十四%と高く、高税率となる。税の負担は大きいが手厚い社会保障で幸せを感じることができのではないかと考えた。日本でも、子育て支援や医療費負担、学校建設や私たちの日々の学習に関わる費用など税金で賄われている。

税金のおかげで、安全に過ごすことができ安心して学べる環境がある。しかし、日本の幸福度ランキングは世界の中でも低い。税金に支えられている中で、何にどれだけ税を使うのか私たちも考えていく必要がある。

私は、自分がホームステイに行かせてもらいたくさんのことを学んだ。だからこそ、私はこの先たくさんの子供がやりたいことをできたり、安全に過ごしたりできる社会にしていきたい。

そのために、子育て支援に

税に関する作品の優秀作品の表彰式と展示を実施

「税を考える週間」期間中の11月16日に柿安シティホールで表彰式が行われ、優秀作品に選ばれた児童・生徒に表彰状が贈呈されました。同ホールロビーにおいて優秀作品の展示も行われました。



受賞者のみなさんと、嶋田副会長（中央左）、桑名税務署長（同右）

もっと税金を使ってほしいと考える。少子高齢化が進む中でこれからの未来を生きる人がずっと日本を大切にしたいと思える社会にすることが重要だと思う。もちろん、今のことも大切にしなければいけ

ないが、将来のために税金を使うことで明るい未来につながるだろう。未来を担う私たち自身が、税金に支えられているということを忘れずに生きていきたい。



桑名三重信用金庫

桑名市大中央20番地

TEL 0594-21-7111



ホームページ



Instagram

書かない✍️ 確定申告

マイナンバーカードで

自宅からe-Tax

メリット たくさん♪

自宅から
申告可能



24時間
利用可能



受信通知から
いつでも内容確認



添付書類
提出不要



※一部の書類を除きます
イメージデータによる提出も可能

早期還付
(3週間程度で還付)



※書面提出の場合は
1か月～1か月半程度で還付

すでに
約4人中3人が
e-Taxで
申告しています!!

スマホでも
できちゃう♪

✓ 確定申告書等作成コーナー
なら金額等を入力するだけで
自動計算で申告書が完成!

✓ マイナポータル連携で
給与、ふるさと納税、医療費等が
自動入力できる!

※ご利用には事前準備が必要です



作成コーナー



マイナポータル連携
の詳細はこちら



国税庁 法人番号7000012050002

リサイクル適性(A)
この印刷物は、印刷用の紙へ
リサイクルできます。

県税だより

自動車税種別割

自動車税種別割は、毎年四月一日現在、自動車検査証（車検証）に登録されている所有者に對して一年分が課税される税金です。ただし、ローンでの購入など、売主が所有権を留保している場合は、買主を所有者とみなして課税します。

“こんな時は

必ず登録手続きを”

自動車税種別割の納税通知書は、車検証に登録されている住所に送付しますので、引越し、結婚等で住所・氏名が変わった時は、運輸支局で変更手続きをしてください。（住民票を変更しただけでは車検証の住所は変わりません。）

また、使用しなくなった自動車や、売却・下取りされた自動車について、抹消登録や移転登録の手続きがされず、車検証が以前のままですと、翌年度以降

も課税されることになります。特に、個人売買で譲渡される時は、念のため登録が変更されたか確認されることをお勧めします。

登録手続きを怠ると様々なトラブルの原因になりますので、必要な手続きは確実に行ってください。

“自動車税の納付について”

自動車税種別割の納期限は五月三十一日です。県税事務所や金融機関、コンビニ、ペイジーに対応したインターネットバンキング・ＡＴＭ、スマートフォン決済アプリ、地方税お支払サイト（クレジットカード、インターネットバンキング等）等で納付ができます。また、銀行等の口座振替制度もありますので是非ご利用ください。

なお、納期限を過ぎると延滞金がかかります。納期内納付をお願いします。

障がい者等の減免制度

身体等に障がいがある方が所

有し使用する自動車について、一人につき一台その自動車税（種別割・環境性能割）を減免する制度があります。

減免の対象となるのは、県内に居住し、身体障害者手帳等を交付されている方で、障がいの等級や使用目的、使用回数など一定の要件を満たすことが必要です。

減免制度の内容や申請方法等については、三重県のホームページや桑名県税事務所納税課（0594-2413612）へお問い合わせください。

市・町税だより

○軽自動車の継続検査（車検）時の納税証明書について

軽自動車税納付確認システム（軽JNKS）が導入されたことで、四輪の軽自動車及び排気量250cc超の二輪自動車について車検時に納税証明書の提示が原則不要となりました。

しかし、次の場合には、軽J

NKSで納付確認ができなかっため、車検時に納税証明書の提示が必要となります。

●対象車両に軽自動車税の滞納がある場合

●納付したばかりで、軽JNKSに納付情報が登録されていない場合

●新車・中古車の購入直後の場合

●転入・転居に伴い、対象車両の定置場を変更する手続きをした直後の場合

例年、車検の際に納税証明書を窓口に取りに来る方がいますが、即日発行できない場合もありますので、車検用の納税証明書が必要な方は余裕をもって準備されることをお勧めいたします。

○軽自動車の譲渡・廃車手続きについて

原動機付自転車等の車検の必要のない車両を友人や知人に譲渡する方で、市町村役場で所有者の変更手続きされない方がいます。

名義変更手続きをしないと、軽自動車税が賦課され続けてしまいます。

この軽自動車税が納付されずに、滞納したままに放置していると、最終的に預金や給与を差し押さえされることになってしまふことがあります。

名義変更手続きの方法については、課税地の市町村役場の軽自動車税担当課までお問合せください。

また、使わなくなった原動機付自転車や小型特殊自動車を業者に引き取ってもらうときは、市町村役場で廃車の手続きが必要です。二輪の軽自動車や二輪の小型自動車は運輸支局で、三輪・四輪の軽自動車は、軽自動車検査協会で廃車手続きが必要です。

なお、軽自動車税は、車体を所有していることに對して課税されるため、使用していない・道路を走行しない等の理由で廃車すること（ナンバープレートを返還すること）はできません。

東海税理士会桑名支部税理士による無料税務相談所

開設日 毎月 第2木曜日・第3木曜日
9:30～11:30 13:00～15:00

場 所 桑名市桑栄町1-1 サンファール南館2階
東海税理士会 桑名支部事務局
<http://www.tokaizei.or.jp/shibu/kuwana/index.html>

無料税務相談 桑名支部 で検索してください。

予約制 前日の14時までにお電話ください。
TEL 0594-24-6770

無料による継続記帳指導も行っております！

開設日 担当税理士との打合せにより適宜受け付けます。
年5回を限度に、一回90分程度指導します。
※指導を受けることのできる対象者の要件は事務局にお聞きください。

桑名公益
色益社
申団法人
告桑名
会法人会

預金口座の開設・振替納税・還付金の振込みは 下記金融機関の本支店（所）へ

東日本信用漁業協同組合連合会 (右各金融機関の桑名地区内本支店所)	桑名三重信用金庫	あいち銀行	三十三銀行	大垣共立銀行	三菱UFJ銀行
--------------------------------------	----------	-------	-------	--------	---------

●賛助会会員名簿（順不同）

桑名納税貯蓄組合連合会 賛助会

令和 7 年分確定申告及び 令和 8 年度住民税の申告についてのお知らせ

※予約方法は Link1 月号にも掲載しています

【いなべ市申告会場について】

- ・期間:令和 8 年2月16 日(月)～3月16 日(月) (土日祝日を除く)
- ・時間:9:00～16:00
- ・会場:いなべ市役所 シビックコア棟2階
- ・申告の必要があるか否かなど、税についての質問は、税務署にお問い合わせください。
桑名税務署 TEL:0594-22-5121
- ・一昨年から配当所得・株式等譲渡所得を含む申告は受付対象外となっております。
- ・住宅ローン控除の相談については、2 月 24 日(火)～3 月 16 日(月)に受け付けます。

【予約について】

- ・予約方法は電話とインターネットの2種類です。**※いずれの予約も先着順です。**

電話予約

予約専用ダイヤル: 0594-86-7840

2月分予約受付期間: 1月 23 日(金) ～ 2月 27 日(金) (土日祝日を除く)

予約受付時間: 9:30～15:20

※いなべ市役所市民税課にお電話いただいても予約はお受けできません。

電話予約は必ず上記予約専用ダイヤルにおかけください。

- ・申告者1人につき1人分(1枠)の予約、代理の方が予約される場合は、4人分(4枠)まで予約いただけます。
- ・予約時に申告者の氏名、住所、生年月日、電話番号をお聞きます。

インターネット予約

内に専用ページがございますので、そちらから予約してください。



2月分インターネット予約受付期間

1月 19 日(月)9:00～2月 27 日(金)

3月分の予約は2月下旬か

【注意事項】

- ・予約がない場合は申告を受け付けることができません。
- ・作成済みの申告書を提出する場合は、予約不要です。
- ・電子化に伴う、税務署からの配布用紙の減少により、本庁舎市民税課前にのみ設置しています。

【e-tax およびスマホ申告を推奨しています】

これまでも申告会場ではスマホ申告を推奨してきましたが、より一層、パソコンおよびスマホ申告を利用した自己申告を推奨していきます。申告会場では、職員がパソコンおよびスマホ申告のサポートを行います。

問い合わせ先
いなべ市役所 市民税課
TEL 0594-86-7794



● はじめに

新春の候、ますますご健勝のこととお喜び申し上げます。近隣の皆さまにおかれましては、平素より東海環状自動車道関連工事にご理解ご協力いただき、心より御礼申し上げます。

工事についてですが、北工区は12月から跨道橋箇所上部工の工事が入っておりますが、当工事は引続き継続して掘削と土運搬のり面工事を中心に進めてまいります。南工区も先月同様の継続作業と、畑毛本郷線の加バート箇所の工事およびPAに置いてある碎石の搬出を行います。今後も、皆様におかけしているご迷惑を少しでも軽減できるように努力していきますので、引続きご理解ご協力のほどよろしくお願いいたします。

北勢工事 現場代理人 鶴巻 崇一

● 掘削置換工法 と 重力式擁壁 の施工



南工区では、高速道路の盛土をおさえるため、重力式擁壁（コンクリートの壁）の施工が進んでいます。壁の施工箇所は、元々軟弱地盤であったため、掘削置換工法を施工して地盤を強化しました。掘削置換工法とは、軟弱層を重機等を用いて取り除き、新たに良質材(今回は碎石)で置き換える工法です。置換え完了後は、平板載荷試験と呼ばれる試験で、置換えた地盤の強度を確認します。

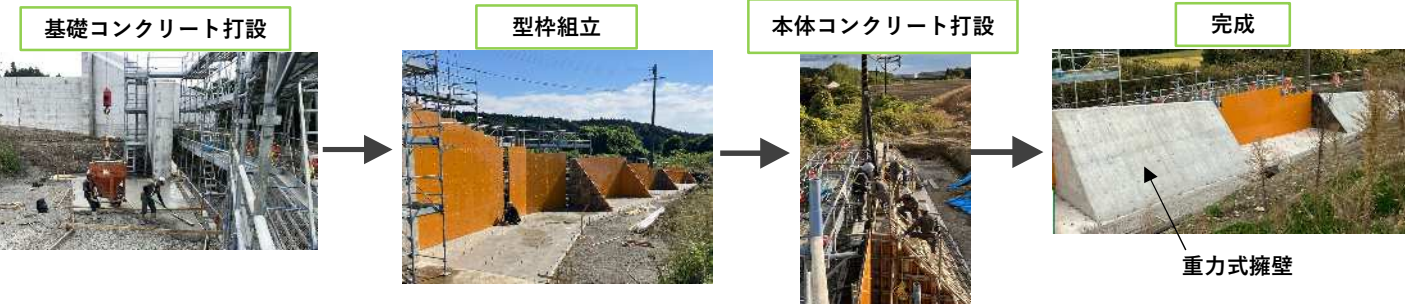

重力式擁壁は、壁自体の重さ(コンクリートの重さ)で土を支える壁となります。形は、台形に近く、土を止める側を斜めに作る場合が多く、鉄筋を使わずにコンクリートのみで作るといった特徴があります。

● 菰野のキャンプ場に行きました！

11月に三重県菰野町にある八風キャンプ場へ行ってきました。八風キャンプ場は、サイト内に川がせせらいでおり、星空も綺麗に見ることができ癒されました！



当月記事担当：高橋

● 今後の予定（1月）

年 月 日 工 事	令和8年1月																															
	1	2	3	4	5	6	7	8	9	10	11	12	13	14	15	16	17	18	19	20	21	22	23	24	25	26	27	28	29	30	31	
	木	金	土	日	月	火	水	木	金	土	日	月	火	水	木	金	土	日	月	火	水	木	金	土	日	月	火	水	木	金	土	
【北工区】	※休工12/27～1/5				巡回警備あり																											
切土工・用排水工																																
場外土運搬（搬出）																																
のり面保護工																																
跨道橋下部工																																
【南工区】																																
用排水工・迂回道路																																
土砂受入・盛土																																
擁壁・カルバート																																

《1月の主な作業》

北工区：切土工掘削・掘削土の搬出（10 t ダンプによる土運搬⇒自工区および、大安IC付近、木曽岬町干拓地）、排水溝の設置、のり面保護工および跨道橋の下部工工事をを行います。
南工区：排水溝および管の設置、土砂の受入、盛土、バックカルバートなどのコンクリート作業を予定しております。畑毛本郷線の加バートも水道や下水の迂回が完了したので掘削から進めてまいります。

● 1月の作業予定場所



● 連絡先・お問い合わせ先

発注者

中日本高速道路株式会社 名古屋支社
四日市工事事務所 北勢工事区
TEL 059-353-9221

受注者

大林組・若築建設共同企業体（JV）
東海環状北勢JV工事事務所
TEL 0594-41-3480

まるやま けんたろう
工事長 丸山 健太郎

つるまき しゅういち
現場代理人 鶴巻 崇一



● はじめに

寒さが身に染みる季節となりました。皆様いかがお過ごしでしょうか。

荒田川橋は、柱頭部があらわになり、橋面上で移動作業車の組み立てを行っています。部材の搬入による大型車両の出入りが多く、近隣の皆様にはご不便をおかけしております。朝夕の混雑時には特に安全に配慮し安全運行を徹底していきます。

また荒田川橋では河川道路上空での作業がありますが、通行されるかたのご迷惑とならないよう進めていきます。

昭和コンクリート工業株式会社 現場代理人 森川 政幸

● 工事期間・作業期間

契約工期：2024(令和6)年8月8日～2027(令和9)年5月4日

作業時間：8:00～17:00

● 作業状況

今月の工事場所は、荒田川橋と1号跨道橋になります。

<荒田川橋 進捗状況>



<1号跨道橋 進捗状況>



1号跨道橋は下部工工事から引き渡しを12月10日に受け、施工箇所の整備や構造物位置の測量を行い、1月より本格的に作業します。北勢町田辺地区から千司久連新田地区へ通じる仮橋（青い橋桁）から工事の状況が良く見えるようになります。

● 今後の予定（1月）

年 月 工 事	令和8年1月																																
	1	2	3	4	5	6	7	8	9	10	11	12	13	14	15	16	17	18	19	20	21	22	23	24	25	26	27	28	29	30	31		
	木	金	土	日	月	火	水	木	金	土	日	月	火	水	木	金	土	日	月	火	水	木	金	土	日	月	火	水	木	金	土	日	月
荒田川橋 P1	年末年始休暇				移動作業車組立							足場組立							型枠組立							鉄筋組立							
〃	12/27～1/4											足場組立							型枠組立							鉄筋組立							
P2					型枠組立														緊張、移動							緊張							
〃					足場組立							1BL鉄筋組立							1BLCon打設							2BLCon打設							
1号跨道橋 P1																			型枠支保工組立							鉄筋組立							
P2					型枠支保工組立														型枠組立							鉄筋組立							

1月の主な作業：

荒田川橋について引き続き張出施工に使用する移動作業車の組み立てを行います。張出施工（9ブロック）では1回のサイクルを2.5m～3.5m（片側）ずつコンクリートを仕上げていきます。1サイクルは11日程度で進むため、三か月くらいで柱頭部片側の施工が終わっていきます。

● ブラケット解体作業について

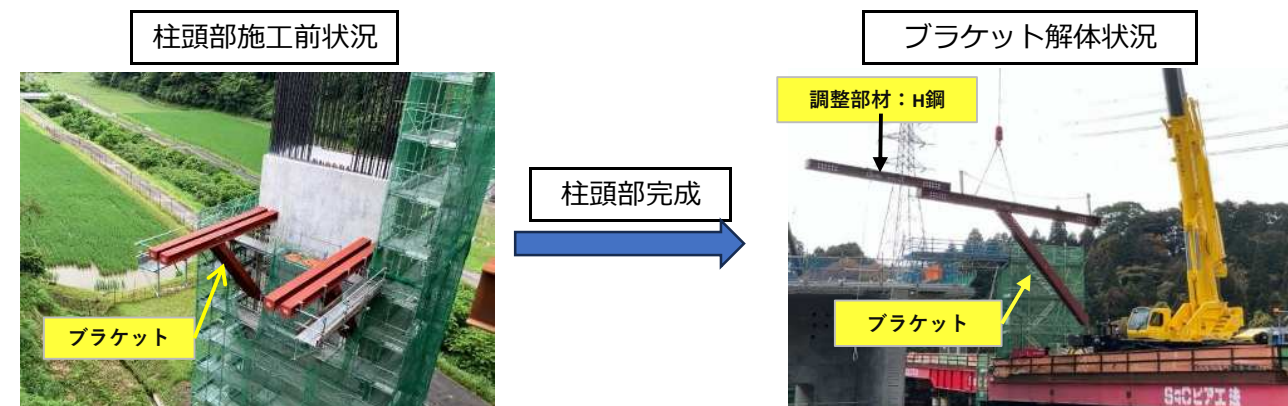

ブラケットとは：橋脚から両側に張り出した部分のコンクリート重量を支える部材です。

ブラケット解体は、取り付けた重心位置で吊り上げる作業が出来なくなるため、ブラケットの前方にH鋼を付け足して、重心位置を前に移動させて解体しています。

● 連絡先・お問い合わせ先

発注者

中日本高速道路株式会社

名古屋支社 四日市工事事務所 北勢工事区

TEL 059-353-9226

工事長 丸山 健太郎（まるやま けんたろう）

受注者

昭和コンクリート工業株式会社

荒田川橋作業所

TEL 0594-82-5185

現場代理人 森川 政幸（もりかわ まさゆき）

東海環状自動車道 養老トンネル南工事 お知らせ vol.37



回覧

● はじめに

あけましておめでとうございます。工事開始から3年が経過し、2026年を迎えることとなりました。本年も引き続きよろしくお願いいたします。

12月14日現在の進捗は避難坑が1,870.5mまで、本坑が1481.6mまで掘削を完了しており、引き続き昼夜でトンネル掘削作業を進めます。インバート工は1,017.0m、覆工は652.5mまで施工を完了しております。トンネル掘削ずりは、工事用道路沿いの二之瀬仮置場と東海環状自動車道関連工事に運搬しております。

また、引き続き1週間に2～3日の頻度でインバートコンクリート、覆工コンクリートの運搬を行っております。工事関係車両の走行など皆様方にはご迷惑をおかけしますが、何卒ご理解ご協力の程よろしくお願いいたします。

● トンネル非常用設備

開通後の道路トンネルには照明や換気設備のほか、事故や火災・地震等の緊急時に備えた設備が配置されています。例えば、消火栓、非常電話、誘導灯です。それらはトンネルの壁面からでないように設置されます。

この設備を設置するための空間を作るのにはひと手間がかかります。アーチ状に掘削したトンネルの壁面を再度、設備の形に掘削します。そこへ型枠を仕込んで覆工コンクリートを作ります。この手順でくりぬいたような形の空間ができます。これを箱抜きと呼んでいます。消火栓は50m毎に設置しなければなりませんので、この作業が40回ほどあります。

余談ですが、開通しているトンネルを非常設備を気にしながら通行すると、なんと、箱抜きの中に、何も入っていないものがたまにあります。なんだか寂しい気持ちでトンネル出口を向かえます。



● 進捗状況 (12月14日時点)

▶避難坑掘削	1,870.5 m	／	2,048 m	(91.3%)
▶本坑掘削	1,481.6 m	／	2,062 m	(71.9%)
▶インバート工	1,017.0 m	／	2,062 m	(49.3%)
▶覆工	652.5 m	／	2,062 m	(31.6%)

● 今後の予定 (全体工程)

工 事	年 月 日		令和8年 1月																														
	1	2	3	4	5	6	7	8	9	10	11	12	13	14	15	16	17	18	19	20	21	22	23	24	25	26	27	28	29	30	31		
	木	金	土	日	月	火	水	木	金	土	日	月	火	水	木	金	土	日	月	火	水	木	金	土	日	月	火	水	木	金	土		
本坑 掘削、インバート工、覆工								トンネル掘削、インバート工、覆工												←→						←→							
避難坑 掘削		年末年始休暇						トンネル掘削												←→						←→							
トンネル残土運搬								残土運搬					←→							←→						←→							

※トンネル掘削は昼夜の作業です。土曜日、日曜日はトンネル掘削は行いません。

※降雨等により工程や休日の変更となる可能性があります。

1月の主な作業： ※年末年始休暇中は警備員による巡回（午前1回、午後1回）を行います。

▶本坑、避難坑ともに、トンネル掘削を昼夜作業で進めます。本坑ではインバート工・覆工を昼勤のみで進めます。

▶本坑・避難坑で掘削した岩・土砂は、二之瀬仮置場と東海環状自動車道関連工事に運搬します。

● 現場の進捗

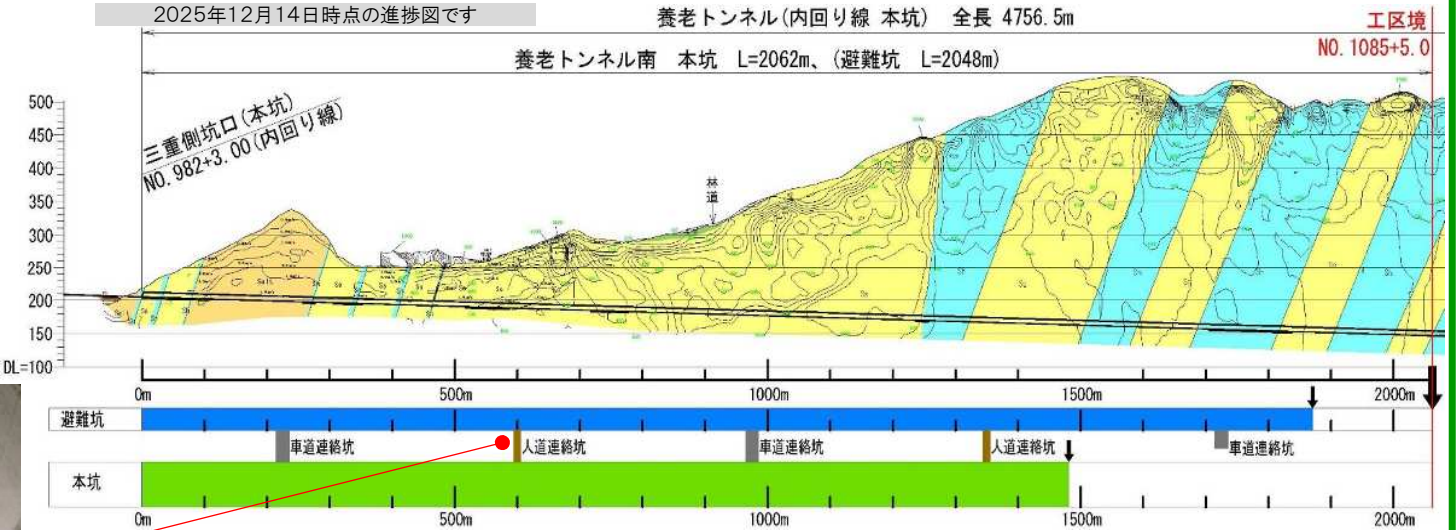

● 連絡先・お問い合わせ先

発注者

中日本高速道路株式会社
名古屋支社 四日市工事事務所 北勢工事区
TEL 059-353-9221
工事長 丸山 健太郎（まるやま けんたろう）

受注者

鹿島建設株式会社 中部支店
養老トンネル南工事事務所
TEL 0594-41-2935
現場代理人 井戸 歩（いど あゆみ）



回 覧

令和 7 年 12 月 国土交通省 北勢国道事務所

東海環状自動車道 生物調査の実施について

日頃より、道路行政へのご理解とご協力を賜り、誠に有り難うございます。
当地域において実施している東海環状自動車道事業に伴う自然環境への影響等把握のための生物調査について、引き続き調査実施してまいります。調査は下記の要領で行いますので、ご承知おきくださいますようお願い申し上げます。

1. 調査範囲

東海環状自動車道 北勢 IC～県境の周辺区域

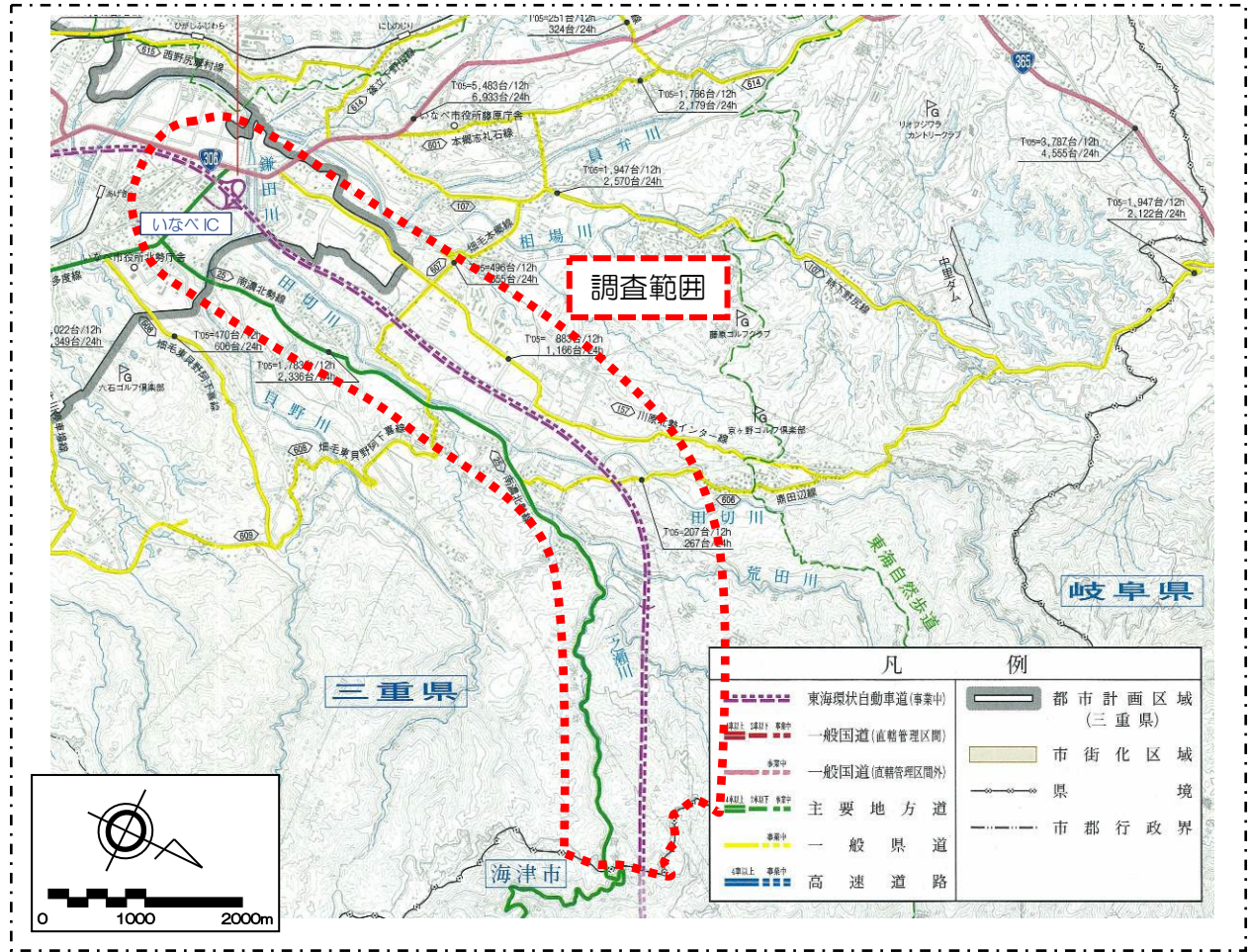

2. 調査期間・時間

調査期間：令和 8 年 3 月～令和 8 年 8 月
上記期間中、数日程度、調査のために立ち入ります。平日作業を基本としますが、土日祝日に作業を行う場合があります。
調査時間：7：00～17：00
※状況により、期間や時間帯に変更が生じる場合があります。

3. 調査項目と作業内容

調査項目	鳥類	
主な作業内容	・ 双眼鏡により歩きながら観察 	・ 定点から望遠鏡により観察 

4. 作業にあたっての留意事項・掲示内容等

調査時の駐車車両には、下図に示す車両掲示看板を掲示します。

環 境 調 査 実 施 中

本作業車は、国土交通省発注の下記業務により使用しています。
車両の移動もしくはその他のご質問等がありましたら、下記連絡先までご連絡をお願いします。

業務名：令和 7 年度 北勢国道管内環境調査業務
発注者：国土交通省 中部地方整備局北勢国道事務所 計画課
TEL 059-363-5517

調査者：日本工営株式会社 名古屋支店 基盤技術部
TEL 052-559-7303 （担当：大木、野寄、左右田）
現場作業時携帯 090-xxxx-xxxx（担当：〇〇）

車両内部に看板を掲示し、連絡先を明示します

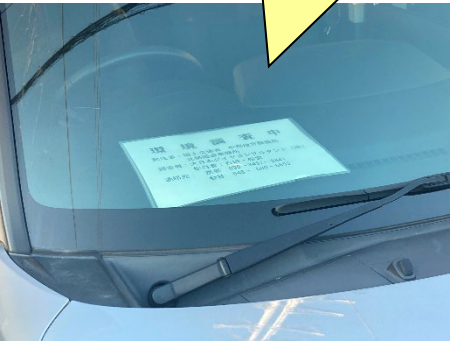

各車両に連絡先の携帯電話番号を掲示します

- 調査にあたっては、以下の点に十分に留意いたします。
- ① 調査中は「調査員」の腕章を常に付けます。
 - ② 農作物、林産物等を傷つけません。
 - ③ 駐車禁止区域、民家前、民家への進入路、林道入口のゲート前などには駐車しません。

5. 連絡先

調査会社 日本工営株式会社 名古屋支店 基盤技術部
担当：大木、野寄(のざき) TEL：052-559-7303
携帯：070-4010-1289(大木)、080-5194-2565(野寄)
発注者 国土交通省 中部地方整備局 北勢国道事務所 計画課
TEL：059-363-5517



調査員は腕章を装着して調査します

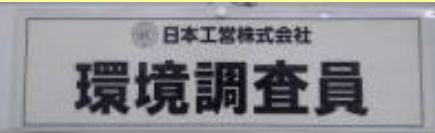

【別紙】



※鳥類の確認状況によっては、図示した予定位置とは異なる地点で観察する可能性があります。

東海環状自動車道 鳥類調査定点予定位置①



※鳥類の確認状況によっては、図示した予定位置とは異なる地点で観察する可能性があります。

東海環状自動車道 鳥類調査定点予定位置②

受講無料
【定員】
80名

輪島
復興支援団体
リガレ

能登の想いを・「いなべ市へ」
「災害ボランティア講演会」



令和8年1月31日(土)
14時～16時00分

**【講師】 輪島市復興支援団体 リガーレ
代表 槌谷 雅也 氏**

【コメンテーター】 三重県社会福祉協議会
総務企画部 地域福祉課
山口 訓広 氏

【講師プロフィール】

2023年6月 輪島市社会福祉協議会入職

2024年10月1日にリガーレを立ち上げ、輪島市民の生活再建に全力を注ぐ。

※輪島復興支援団体「カール・能登半島地震で被災した輪島市民によって設立した団体。これまで支援をいただいた方との繋がりや、地域との繋がり、人と人との繋がりを大切に活動している。

【主催/申込・お問合せ】

いなべ市社会福祉協議会 地域福祉課

☎ : 0594-41-2945 ✉ chiiki@inabewel.or.jp



【お申込みは上記QRからもできます】

弁コミニテイプラザ集会室
いなべ市員弁町楚原 940 番地