

いなべ市情報誌

Link

はずな・輪 つながり

1

2020
vol.193

きれいな葉っぱ
あげるね

特集

Link が新しくなりました

○いきマイタウン

— 東保育園野外体験保育 —

○Pick Up!

— 農林業センサス実施 —

もっと身近な情報誌に！

Link が新しく なりました

今月の Link の表紙、いつもと違いますか？読み進めると他のページにも先月までと変わった部分が見つかると思います。

市では「いなべ市広報戦略基本方針」に基づき、情報誌、ホームページ、テレビ、SNS など広報媒体の効果的な使用を推進しています。その中で、より市民に伝わる情報誌を目指し、今月リニューアルしました。



☎ 広報秘書課 ☎ 86-7740

OLD これまでの Link

アンケート（下記参照）では、Link を「毎号読む」「ときどき読む」と回答した人が8割以上いました。また、内容、文字の大きさや文字量、ページ数など全体的に満足度が高い結果を得られました。しかし、次のような課題があることもわかりました。



ご協力ありがとうございます

読者の意見を取り入れました

2018年2月に実施した「平成29年度いなべ市の広報に関するアンケート調査」結果のほか、日ごろ読者から市に直接いただく意見も取り入れ、リニューアルに取り組みました。

平成29年度いなべ市の広報に関するアンケート調査



情報が見つげにくい

アンケートで、情報の探しやすさについて、「探しにくい」「どちらともいえない」の回答が合わせて約6割ありました。「くらしの情報」「Pick Up!」のコーナーで、知りたい情報をすぐに見つけにくいと思っている人が多いと考えられます。

雰囲気がちょっと古い…？

前回の Link のリニューアルは2013年6月号。6年が経過しました。

さまざまな雑誌、商品などのデザインが時代とともに変化していくように、Link も今とこれからの市民に愛されるよう変化する必要が出てきました。

若い世代が読んでいない

アンケートの回答者で40歳未満の人は全体の3割以下。若者の紙媒体離れが進んでいる社会的背景もあり、若い世代の読者が少ないことが推測されます。

ホームページ、SNS での情報発信を強化すると同時に、若い世代にとっても魅力的な情報誌を目指すことが重要になります。



初代

(2003年12月号～)



2代目

(2006年4月号～)



3代目

(2007年4月号～)



4代目

(2013年6月号～)



5代目

(2020年1月号～)

いくつ知ってるかな？

表紙の変遷

NEW これからの Link

課題を解決するため、次のような工夫をしました。

「世代マーク」で情報がすぐ見つかる

「子ども・乳幼児」「高齢者」の2種類の対象世代マークを作成しました。PICK UP! とくらの情報のコーナーで、視覚的に自分や家族に必要な情報をすぐに把握できます。(※マークは対象世代が明確な記事にのみつけています)

原則、各記事の見出しの右上にマークがあります

子ども・乳幼児関連
記事の見出し

高齢者関連
記事の見出し

各コーナーの題字を一新

「PICK UP!」「子育てインフォメーション」など各コーナーの題字デザインを新しいものに変更しました。



表紙の「Link」ロゴ作成に 高校生のアイディアを取り入れる

若い世代の志向をとらえるため、いなべ総合学園高等学校の生徒と協力して表紙の「Link」の題字を作成しました。(詳しくはP4～5)

豊かな自然＝葉と、いなべの特産品「お茶」をイメージ



お茶の葉は季節や熟成により色が変えることから、連続する時間、人と人・人と自然のつながりを表現

いな総生徒が作成しました！

いなべ総合学園高等学校の有志の生徒が、架空のデザイン会社「いなベユースデザインルーム（かぶ）」のアートディレクターとして活動。市への提案形式で、表紙の「Link」ロゴを作成してもらいました。

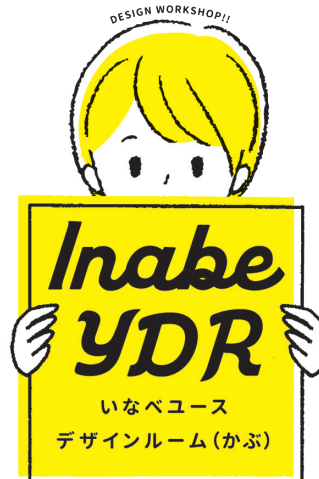

*Inabe
youth
design
room*

5月

募集

「デザインの仕事に興味がある」「ビジネスの場を体験したい」などの希望がある生徒を公募。7人の生徒が集まりました。

6月

ヒアリング

生徒はプロのデザイナーからデザインの基本を学んだのち、市から制作にあたって取り入れてほしい考え方を聞き取りました。

市からは「いなべらしさが感じられる」「市の顔としてふさわしい」「老若男女に愛され、特に読者が少ない20～30代に訴求する」「長期利用を見越す」などの要望を伝えました。



デザイナーからロゴ作成のコツを聞く

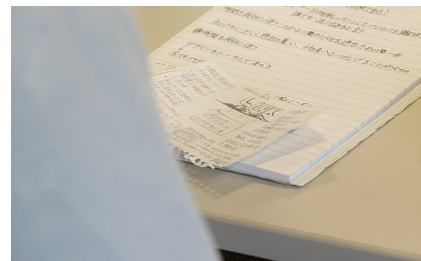

手書きの設計図

7月

ラフ作成

市からヒアリングした要望を実現するデザインのおおまかな設計図（ラフ）を作成。生徒それぞれ、手書きやグラフィックソフトで、数個～数十個の案を出しました。



実際の仕事のようなやりとり

9月

発注

案をもとに、デザイナーへ発注。デザインの意図、市の要望をどうラフに書き起こしたかなど、生徒自身の言葉でデザイナーへ伝えました。



ロゴの修正指示をする

プロ ゴ確認 準備

仕上がったロゴを確認し、デザイナーに修正指示。また、市にロゴの特長や意図をわかりやすく伝えるための資料（プレゼンテーションシート）を、パソコンを使って作成。



時間を計って練習

10月

練習 プレゼン

作成したプレゼンテーションシートを用いて、口頭で説明する練習をしました。

10月31日（木）プレゼン

市役所の会議室でプレゼンテーション。1人3分の持ち時間で発表し、質疑に応答する時間もありました。副市長と広報秘書課の職員が、審査をしました。

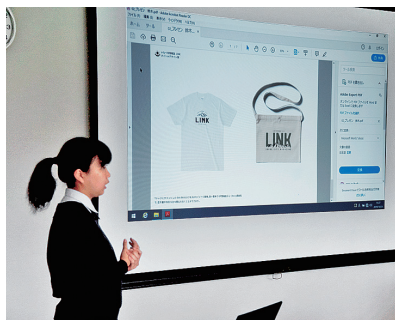

（左から）発表、審査員、YDRの皆さん

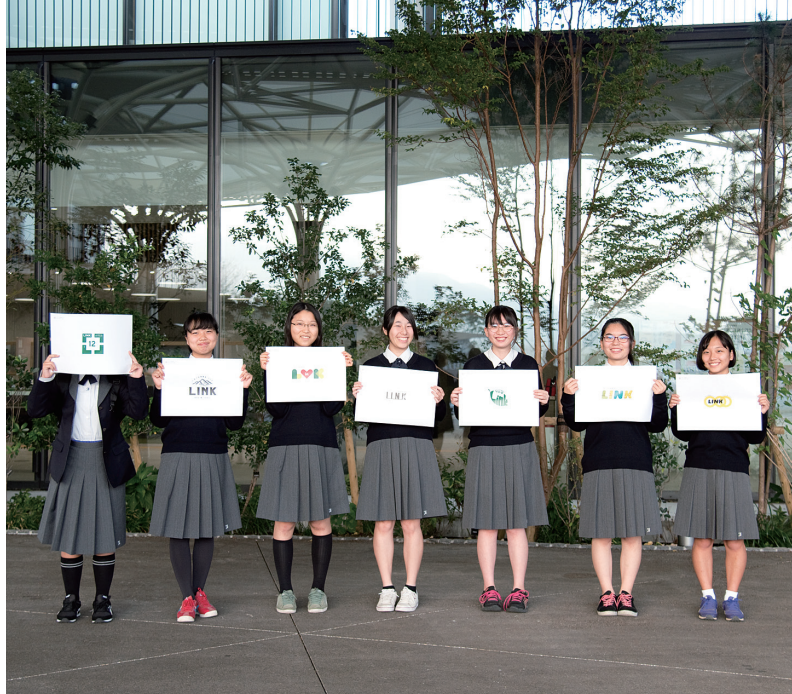

繁平亜由果さんの案を採用！



自信がなかったので、結果を聞いたときはびっくりしました。今まで授業でデザインをしたことはありませんでしたが、最後まで自分で仕上げていました。今回、アートディレクターの仕事を体験し、いろいろな人と関わりがあり大変だなと感じました。表紙として使われるのが楽しみです。

（※繁平さんの案を最終調整し新ロゴとしました）

提案があったほかの案



別冊版「Link」にも注目

飲食関係の特集をした Link が別冊版として、シビックコア棟の「31 スタジオ」に置いてあります。この表紙のロゴに今回生徒が作成し、惜しくも本誌には採用とならなかったロゴを使用します。今後、情報誌以外への活用方法を検討していきます。



本誌とともに配置されている別冊版。今後表紙ロゴが変わります。

アプリで読んでみよう

「カタログポケット」アプリを使い、Link をスマートフォンやタブレットで読めます。本誌を持ち歩かなくても外出先や空き時間に情報を確認できます。ぜひ、新しくなった Link を便利に楽しんでみてください。

外国語翻訳や音声読み上げができるよ！

Android



iOS



三重とこわか国体 2021

国体が いなべ市 にやってくる！

2021 とこわか国体通信 Vol.1

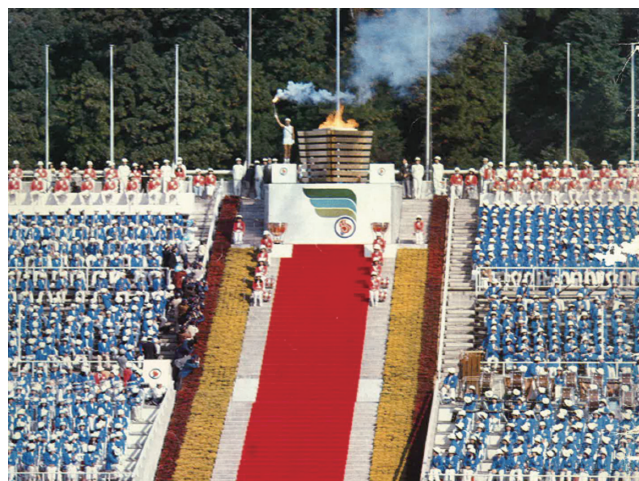

昭和 50 年三重国体開会式

国内最大の国民スポーツの祭典！

国民体育大会（国体）とは、昭和 21 年に京都府を中心とした京阪神地方で開催された「近畿国体」が始まりです。

現在では、都道府県持ち回りで毎年開催されている

スポーツの大会です。都道府県対抗方式で行われ、男女総合優勝である「天皇杯」と、女子総合優勝である「皇后杯」の獲得を目指し、都道府県代表の選手たちが熱戦を繰り広げます。



< 昭和 50 年 8 月 三重国体炬火リレー >

三重県で前回開催された国体では、県下 5 つのルートで炬火リレーが行われました。旧 4 町でも当時の中学校 3 年生を中心にリレーチームを結成しました。

1.3. 藤原町代表のリレー風景

2. リレーを見ようと集まった園児たち

2021 年に三重県で第 76 回 国民体育大会「三重とこわか国体」 が開催されます！

三重県での国体開催は、1975（昭和 50）年の第 30 回国民体育大会以来、46 年ぶりです。今回は、旧 4 町での開催競技はありませんでした。今回、いなべ市で初めて競技が開催されます。

開催期間は、2021 年 9 月 25 日（土）から 10 月 5 日（火）までの 11 日間です。



いなべ市での国体開催を 盛り上げよう！

国体では全国からたくさんの方がいなべ市にやってきます。選手、大会関係者、観戦者の皆さんを心のこもったおもてなしで迎え、いなべ市の魅力を全国へ発信しましょう！

市での開催競技は、ハンドボール競技（少年男子）、自転車競技（ロード・レース）の 2 競技です。

国体開催の前年度には、同じ会場を使用して国体リハーサル大会が開催されます。



三重とこわか国体 マスコットキャラ クター「とこまる」



国体には愛称がつけられ、今回は「三重とこわか国体」といいます。「とこわか」とは漢字で“常に若い”と書き、「いつも若々しいこと、いつまでも若いさま」を表現した言葉で、県民や来訪者が活力に満ち、元気になるようにとの願いが込められています。

また、大会のマスコットキャラクターは「とこまる」といいます。とこまるのモチーフは伊勢えびです。「とこまる」の「とこ」は国体愛称である「とこわか」や「とことこ」と元気に走り回る子どものイメージです。「まる」には、大会の成功（○になる）や選手だけでなく携わるすべての人の「和」という願いが込められています。

リハーサル大会まで
1 年を切りました！



【三重とこわか国体リハーサル大会 いなべ市開催競技】

大会名	第 25 回ジャパンオープンハンドボールトーナメント	第 55 回全国都道府県対抗自転車競技大会
競技名	ハンドボール	自転車（ロード・レース）
開催日程	2020 年 7 月 11 日（土）、12 日（日）	2020 年 9 月 13 日（日）
会場	員弁運動公園体育館	いなべ市特設ロードレースコース

【第 76 回国民体育大会 三重とこわか国体 いなべ市開催競技】

大会名	三重とこわか国体	
競技名	ハンドボール（少年男子）	自転車（ロード・レース）
開催日程	2021 年 9 月 25 日（土）～ 28 日（火）	2021 年 10 月 3 日（日）
会場	員弁運動公園体育館、北勢中学校体育館（25 日のみ）	いなべ市特設ロードレースコース



市ホームページ内に
三重とこわか国体特設ページを開設しました。

☎ 国体推進室 ☎ 86-7847

いきいき マイタウン

まちで起こった出来事や気になるあの人を紹介します



赤そばの花（藤原町長尾）

にぎわいの森でのびのび

小さな図書館

11月5日（火）、にぎわいの森で「小さな図書館 あそびの森」を開催しました。これは図書館と子育て支援センターが共催したもので、未就園児とその保護者が、自然の中で絵本に触れたり、「おでかけGo」のおもちゃで遊んだりするものです。

参加者は1時間ほど自由に遊んだあと、全員でわらべうたを歌ったり、音楽に合わせて体操をしたり、大型絵本を鑑賞したりしました。

2歳の娘さんと参加した土岐ゆかりさんは「いいお天気で、いつもの支援センターとは違う感じで楽しめました。娘は初めての場所では慣れないことが多いのですが、今日はしばらくたつと慣れて周りの子と仲良く遊んでいました」と話していました。



1. 青空の下で読み聞かせ 2. 市内外から約100人が参加 3. ジャンプ！思いっきり体を動かしました

自然や歴史を体感

東保育園野外体験保育

11月20日（水）、員弁東保育園の5歳児が野外体験保育で金井城址を訪れました。

子どもたちは、金井城の歴史を聞いたあと、起伏のある森を探検。落ち葉や木の実を拾ったり、幼虫や白いクモを見つけ友だちに教えてたりしていました。

最初は森の薄暗さに「怖い」と戸惑っていた子がいましたが、帰り道では「楽しかった」「また行きたい」と目を輝かせていました。

同様の体験が、子どもの自主性や創造性などを育む取り組みのひとつとして、市内の多くの保育園で進められています。

1. 行き帰りは手をつないで 2. 持ち帰ったどんぐり 3. 滑らないように工夫



十社小学校自然薯掘り

11月11日（月）、きもとファームが管理する畑で十社小学校の5年生14人が自然薯掘りを体験しました。これは(株)きもとが地域貢献の一環として取り組んでいるものです。

今年4月に植えた種芋は小学生の身長と同じくらいまで育っていて、折れないように慎重に掘り出していました。1本掘り出すのに10分以上かかり、ようやく土から取り出すと児童は笑顔を見せていました。

参加した児童は「すぐ掘れると思っていたけど、すごく時間がかかった」「折れてしまいそうで難しかった」と話していました。

1. 折らずに収穫できて喜ぶ児童 2. 初めての自然薯掘りでみんな長い芋に興味深々



ママの趣味や特技の作品並ぶ

マママルシェ

11月13日（水）、員弁老人福祉センターで子育てサロンさくらんぼがマママルシェを開催。今年で5年目を迎え、いなべ市やその周辺地域からおよそ30店舗がバザーに出展しました。



会場では手づくりの雑貨やアクセサリが並べられたほか、写真撮影会などのワークショップなどがありました。バルーンアートのプレゼントには子どもたちが集まり、お気に入りの作品をもらっていました。

訪れた人は「子どもと一緒に出かけできて、さらに大人も楽しめるから嬉しい」と楽しんでいました。

1. 年々来場者が増え、周辺市町から訪れる人も 2. 子どもたちも親と一緒にバザーを満喫 3. 市民活動団体によるバルーンアートのプレゼント



いなべのグルメを味わいながら

いなべヴェロフェスタ

10月27日（日）、今年で4回目を迎えた「DENSO Presents いなべヴェロフェスタ」が開催されました。これは、いなべ市内14カ所に設定されたチェックポイントを自由に自転車で巡り、リストバンドを集めるイベントです。チェックポイントは市内の観光名所や、市内の飲食店。飲食店では食べ物が提供され、多くの人が列を作っていました。

当日は700人が参加し、家族や友人と一緒にサイクリングするなど、いなべのグルメと風景を楽しんでいました。

1. さくらポークを使ったシューマイ 2. 毎年すぐに募集が埋まるくらい人気の催し。キナンサイクリングチームの選手も一緒に走っています



ピックアップのコーナー PICK UP!

『ピックアップ』はたくさんの情報の中から
特にお伝えしたい大切なものを
取り上げてお知らせするコーナーです。

農林業センサスの実施

問 文書統計室 T 72-3588

農林水産省は2020年、農林業を営む人を対象に訪問調査(農林業センサス)を行います。

農林業センサスは全国の農林業・農山村の実態を明らかにすることを目的に、5年ごとに実施している農林業に関する最も基本的な統計調査で、「農林業の未来を導く」重要な統計調査です。

調査員は必ず「調査員証」を身に付けて訪問します。

●調査方法

調査員が農家や企業などを訪問して聞き取りによる調査を行います。その結果、耕作面積が30アール以上など、一定規模以上の農林産物の生産者に対して、調査票を配布します。

●調査票の配布された世帯

調査票が配られた際には調査票の記入への協力をお願いします。調査員が後日回収に伺います。インターネットでのオンライン回答も可能です。

ご回答いただいた内容は、定められた目的以外に使用することはありません。調査関係者が内容を他に漏らすことは厳しく禁じられており、秘密は保護されます。



令和2年2月1日



2020年農林業センサス

次代につなぐ豊かな農林業のために、
農林業の今を知るための統計調査にご協力ください。
オンライン調査も実施しています。

統計功労者表彰

11月19日(火)、「三重県統計功労者表彰式」が行われ、県内の統計関係者で特に功績のあった人や事業所に表彰状が渡されました。(敬称略)

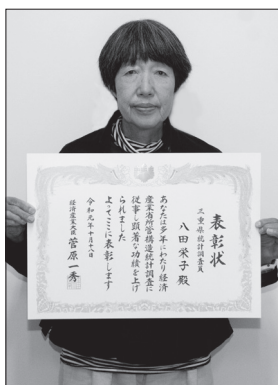

経済産業大臣表彰
八田 栄子



厚生労働大臣表彰
(株)ミズゴシ



知事表彰
伊藤 忠

いなべ市民表彰受章者の皆さん

10月19日(土)市民表彰式で、市政の発展、産業の振興、福祉の増進などに多大な功績を挙げられた人や団体を表彰しました。(敬称略)



記念撮影

市長表彰

- ◆住民自治 瀧上 正之、近藤 春生
- ◆商工業の振興 種村 勝
- ◆社会福祉 八田 栄子、池井 隆秀、
小川 美紀、三輪 雅子、
川崎 美千代、柴田 好重、
SUN愛
- ◆保健衛生 伊藤 きみゑ
- ◆学校教育 児玉 勝彦
- ◆体育 弓矢 翔太、萩野 貴大
- ◆市民活動 長田 正行、小川 時生
- ◆地域の発展 服部 和彦、位田 喜代春

社会福祉協議会会長表彰

- ◆在宅介護 土岐 恵美子、小林 明美
- ◆民生児童委員 神谷 克彦、一木 律子、
主任児童委員 江上 澄子、湯浅 文代、
杉山 絹代、堀田 潮路、
出口 尚美、服部 真哉、
田中 允、水谷 恭子、
岩花 まつ子、吉住 平和、
日紫喜 昭子、伊藤 節子、
木原 五月、服部 彰子、
田村 未帆、奥岡 芳子、
杉本 うめ子、佐藤 剛、
小川 充夫、藤田 和子、
羽場 正信、長野 宏子、
野々 初美、伊藤 百合子、
藤田 奈津子
- ◆老人クラブ連合会 片山 忍、近藤 紀郎、
出口 信明、秋葉 節子、
伊藤 チズ子、渡部 一正、
梅田 茂子、佐藤 利正
- ◆身体障がい者福祉会 石川 節子
- ◆ボランティア 子育てサロンさくらんぼ、
笠田新田二十八日講&絆の会



表彰状授与



表彰状授与

問 広報秘書課 T 86-7740
問 社会福祉協議会 T 41-2942

命をテーマにしたポスター・標語入賞者

今年度も多くの人にご応募をいただきました。ポスター 528 点、標語 643 点の作品が寄せられました。選考の結果、次の皆さんが入賞されました。(敬称略・順不同)

☎ 人権福祉課 ☎ 86-7815

ポスター入賞者

最優秀賞



西田 珠緒 (北勢中学校 2 年)



松宮 伊澄 (大安中学校 2 年)

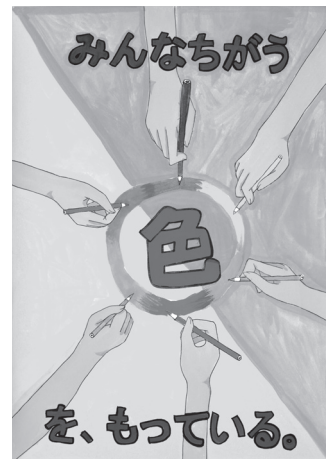

大西 真央 (十社小学校 6 年)

優秀賞

井上 詩央里 (員弁中学校 2 年)
小山 絢音 (北勢中学校 2 年)
祖父江 美虹 (阿下喜小学校 6 年)

宮崎 絢羽 (員弁西小学校 6 年)
竹口 愛莉 (十社小学校 6 年)
後藤 脩馬 (山郷小学校 6 年)

加藤 優夏 (員弁東小学校 6 年)
伊富 海音 (三里小学校 6 年)
堀田 桜樹 (石榑小学校 6 年)

入選

安藤 梨光 (員弁中学校 2 年)
安藤 康大郎 (員弁中学校 2 年)
伊藤 良恵 (員弁中学校 2 年)
水谷 美羽 (員弁中学校 2 年)
古川 紗愛 (山郷小学校 6 年)
森脇 大地 (山郷小学校 6 年)
伊藤 杏莉 (大安中学校 2 年)

市川 南海 (員弁西小学校 6 年)
井畑 黛子 (十社小学校 6 年)
川瀬 結芽 (十社小学校 6 年)
小森 葵 (治田小学校 6 年)
滝本 啓雅 (治田小学校 6 年)
永野 舞 (治田小学校 6 年)
二之宮 俐菜 (治田小学校 6 年)

東川 彩葉 (員弁西小学校 6 年)
石川 柚佳 (笠間小学校 6 年)
伊藤 羽菜 (笠間小学校 6 年)
岡 胡杜奈 (石榑小学校 6 年)
弓矢 翔太 (石榑小学校 6 年)
奥岡 和愛 (丹生川小学校 6 年)

標語入賞者

最優秀賞 <大切ないのち あなたを思う人がいる> 諸岡 奈緒 (石榑小学校 6 年)

優秀賞 <「味方だよ」この一言が救いの手> 川田 せり (藤原中学校 2 年)

<1 人じゃないよ みんなでつながる 命の輪> 熊谷 咲希 (石榑小学校 4 年)

入選

岡 優奈 (石榑小学校 1 年)
柴田 未緒 (藤原中学校 2 年)
中村 希咲 (藤原中学校 2 年)
落合 陽菜 (藤原中学校 3 年)

小林 奏介 (石榑小学校 4 年)
水谷 紗萌 (石榑小学校 4 年)
舘 咲衣 (石榑小学校 5 年)
岡 来実 (石榑小学校 6 年)

橋本 祐真 (株式会社 神戸製鋼所
大安製造所)
安藤 啓子 (員弁町)

防火ポスター入賞者

桑名市消防本部が、管内の小中学校の児童・生徒から防火ポスターの募集を行い、339点の応募がありました。

応募作品は、桑名市教育長を審査長とし、管内の教育関係者などによって審査され86点が入賞しました。その表彰式が10月30日（水）に員弁コミュニティプラザで実施され、市内では次の皆さんが特別賞を受賞しました。

☎ 防災課 ☎ 86-7746



石川 帆乃夏



水元 陽菜

●小学校の部

市長賞	石川 帆乃夏（笠間小学校5年）
防火協会賞	八嶋 倫央（藤原小学校5年）
消防長賞	江崎 歩果（十社小学校5年）

※この他8人が優秀賞に入選しました

●中学校の部

市長賞	水元 陽菜（員弁中学校1年）
防火協会賞	奈良 帆乃佳（員弁中学校1年）
消防長賞	水野 琴奏（北勢中学校2年）

※この他5人が優秀賞に入選しました

北勢線サンタ電車に乗ろう！

三岐鉄道北勢線では、四日市大学と連携し「サンタ電車」を運行します。乗車した子どもには、先着でお菓子をプレゼント。

西桑名駅にはご当地キャラクターが大集合します。

●日程 12月21日（土）

【お菓子プレゼント】

●場所 北勢線電車内

●対象者 サンタ電車に乗車した子ども（先着）

【ご当地キャラクター登場について】

●場所 西桑名駅ホーム

●時間 1回目 12:00～、2回目 13:30～

《キャラクター》

いなべ市：うめぼ～や、桑名市：ゆめはまちゃん

東員町：とー馬くん、四日市市：こにゅうどうくん



《運行ダイヤ》

東員駅 10:35 発 ⇒ 阿下喜駅 11:05 着
 阿下喜駅 11:39 発 ⇒ 西桑名駅 12:26 着
 西桑名駅 12:35 発 ⇒ 楚原駅 13:12 着
 楚原駅 13:21 発 ⇒ 西桑名駅 13:56 着
 西桑名駅 14:05 発 ⇒ 東員駅 14:32 着

☎ 三岐鉄道運輸課 ☎ 059-364-2143

☎ 東員駅 ☎ 76-3690



くらしの情報

催し

藤原岳自然科学館

【冬の自然観察】

動物の足跡や生き物の冬越しの様子などを観察します。

●日時 1月25日(土)

9:30 ~ 12:00

●場所 藤原文化センター・藤原岳山麓

●定員 40人

●対象者 どなたでも参加できます。(小学生以下は保護者の同伴が必要)

●参加費 小学生以上1人100円

●持ち物 筆記用具・返信はがき・水筒(服装など詳しくは参加者に連絡)

●申込期限 1月18日(土)

●申込方法 往復はがきまたはFAXで「開催日・希望教室名」「参加者全員の氏名・人数」「住所」「電話番号」「学年」を記入して申込先へ。

●その他 観察コースは天候などにより変更することがあります。当日雨天の場合は屋内での学習とします。

問 申込先 藤原岳自然科学館

(〒511-0511 藤原町市場 493-1 藤原文化センター内)

T 46-8488 F 46-4312

屋根のない学校
1月の教室

【昆虫と遊ぼう】

越冬昆虫さがし。

●日時 1月11日(土)

9:00 ~ 11:00

●講師 大山義雄さん

【人びとの命とくらしを守る植物】

冬の植物たち いのちをつなぐために。

●日時 1月11日(土)

13:30 ~ 15:30

●講師 葛山博次さん

【この指と〜まれ】

カラクリボックス作り。

●日時 1月19日(日)

9:00 ~ 11:00

●講師 茂木源次さん

＜共通事項＞

●対象者 小学生(保護者の同伴が必要)

●場所 屋根のない学校(藤原町坂本2065「簡易パーキングふじわら」の隣)

●申込方法 はがきまたはFAXで「住所」「氏名(ふりがな)」「学校名」「学年」「電話番号」を記入して申込先へ。

問 申込先 自然学習室

(〒511-0511 藤原町市場 493-1)

T 46-4311 F 46-4312

第8回くわとく展



くわな特別支援学校の児童・生徒が、授業の中で取り組んだ造形作品や作業製品の展示をします。

●日時 1月18日(土) ~ 27日(月)

10:00 ~ 21:00

※最終日は15:00まで

●場所 イオンモール桑名2階通路(ジャーディーモール)

問 県立くわな特別支援学校

T 87-6061

チルチンびとマーケット in 三重

「チルチンびと地域主義工務店の会」と「チルチンびと広場」の仲間と「三重のこだわりのお店」が開催する小さなマーケット。

●日時 12月14日(土)

10:00 ~ 15:00

●場所 トヤオ工務店(大安町大井田1331-1)

問 チルチンびと広場

T 090-3305-3363



認知症のひとと家族の 「おれん家」カフェ

新しい年を彩る、お正月飾りの寄せ植え作りを楽しみましょう。

●日時 12月15日(日) 10:00 ~ 12:00 (受け付け9:30 ~)

●場所 員弁老人福祉センター

●参加費 700円(カフェ代、傷害保険代)

●申込期限 12月13日(金)

申込先 市民活動センター

T 74-5806 F 74-5834

問 認知症予防ボランティアかのかん

T 090-7604-3184

いなべ市民大学講座 vol.2

第5回「彫刻のしごと〜ものづくりといなべの暮らし〜」

●日時 1月18日(土)

13:30 ~ 15:00

●講師 はしもとみお(彫刻家)

第6回「師匠が語る藤井

聡太という才能

〜なぜ彼は強く

なれたか〜



●日時 1月25日(土)

13:30 ~ 15:00

●講師 杉本昌隆(棋士)

第7回「最新恐竜研

究〜ぼくは

恐竜探検

家!〜



●日時 2月1日(土)

13:30 ~ 15:00

●講師 小林快次(古生物学者)

第8回「戦国時代の旅と交通事情」

●日時 3月7日(土)

13:30 ~ 15:00

●講師 山田邦明(愛知大学教授)

《共通事項》

●対象 小学生以上

※小学生は保護者同伴

●定員 100人(先着順)

●場所 員弁コミュニティプラザ

●参加費 大人500円(1講座、中学生以下無料)

●申込開始 12月16日(月)

●申込方法 いなべ市芸術文化協会窓口、電話、郵送、FAX、ホームページ、Eメール

問 申込先 いなべ市芸術文化協会

T 82-1551 F 82-1561

E jimukyoku@inabe-bunka.com



募集

UD アドバイザー
養成講座

UD(ユニバーサルデザイン)とは、すべての人にとって、できる限り利用可能であるように、製品、建

物、環境をデザインすることです。
一人でも多くの人が、安全で快適に暮らせるまちづくりを学んでみませんか?

●日時 2月8日(土)、15日(土)、22日(土)、29日(土)
10:00~16:00

●場所 四日市市総合会館(四日市市諏訪町2-2)

●受講料 3,000円

●申込方法 電話、FAX、ホームページ、Eメール

問 申込先 NPO法人UDほっと
なっと T F 059-325-7246

E udhotnetoffice@gmail.com



いなべ市立保育園
保育士募集

●就業形態 会計年度任用職員

●採用試験 12月16日(月)、20日(金)、または令和2年1月下旬

●雇用期間 令和2年4月1日~令和3年3月31日

※条件に応じて年度ごとに更新します。

●就業時間 8:15~16:45または8:30~17:00(休憩時間60分を含む)

●賃金 日額9,225円~9,675円

●休日 有給休暇および夏季休暇あり、土曜日・日曜日・祝日(週休2日)
※早朝保育、延長保育および土曜保育の勤務については、相談に応じます。

●勤務場所 いなべ市内公立保育園(マイカー通勤可、片道2km以上に手当支給)

●仕事の内容 保育業務

●必要な資格 保育士

早朝保育および延長保育の保育士も募集しています。詳しくは、問い合わせ先まで。ハローワークの求人票でもご確認いただけます。

問 保育課 T 86-7823



めざせ いなべ通

いなべ
検定入門
159

校歌で知る
わたしの母校



執筆: ふるさといなべ市の語り部の会

白瀬小学校の校歌(作詞 並河昇 作曲 市川佐左衛門)

一. 朝日うららに さし匂う 藤原岳 仰ぎみて 高き理想を 抱きつつ のどかに学ぶ 楽しさよ	二. 夕月清く 影うつす いなべの川を 鏡にて 言行一致の 徳操を 静かに磨く うれしさよ	三. 春は緑の 麦の海 秋は黄金の 稲の波 向う田畑の 明け暮れに 勤労などか 惜しむべき	四. 御国の御為 ^{みなため} 世の御為 規律守りて 一筋に 白瀬の村の しらま弓 心の的は はずさまじ
---	--	--	--

白瀬小学校は明治8年、当時の本郷戸長宅の敷地内に寺小屋に近い施設で本郷学校として創立されました。同10年には山口学校と合併して、白瀬学校に改称しました。

戦後の昭和22年には、6年制の白瀬村立白瀬小学校として再スタートしました。教科のほか龍華太鼓の継承や炭焼き体験など地域に根差した特徴ある学習に取り組んできました。学校統合により平成29年3月、創立以来142年の歴史に幕を閉じました。

校歌は大正8年、のちに白瀬小の校長となった地元教師の並河昇さんが作詞、三重師範学校(現三重大学)の音楽教師市川佐左衛門さんが作曲しました。

戦前の校歌がそのまま歌い継がれた例は少なく、藤原岳や員弁川など自然を織り込んだ歌詞に加え、「御国の御為」「世の御為」など、当時の世相を反映した言葉も見られます。

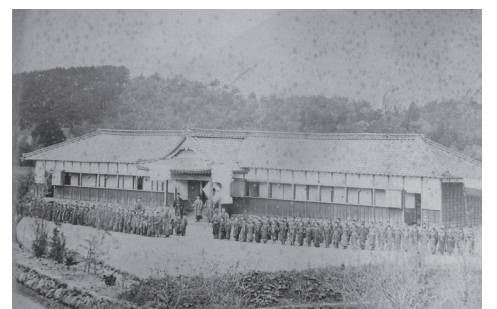

白瀬尋常小学校(明治33年)

問 ふるさといなべ市の語り部の会
伊藤忠 T 090-3583-2827

相談

若者就職 支援相談(無料)

15～39歳の無業状態にある人、その家族、関係者をサポート。就労体験やスキルアップのための支援もあり。

●日時 12月18日(水)、1月15日(水)
13:30～16:30

●場所 いなべ市役所 2階 2-1 相談室

※事前に申し込みが必要です。

☎ 北勢地域若者サポートステーション ☎ 059-359-7280
(火～土:9:30～18:00)

ほくサポ

検索

生活にお困りの人へ (無料)

「借金の返済が大変」、「仕事が見つからない」、「仕事が続かない」、「どこに相談していいかわからない」、「家族のことで悩んでいる」など、生活や仕事にお困りの人への相談、サポートを行います。ひとりで抱え込まずに、まずはご相談ください。

☎ いなべ市くらしサポートセンター 縁 ☎ 86-7817

ひきこもり相談窓口

いなべ市のひきこもり相談窓口ができました。

人間関係やこころの悩みなどで家に閉じこもりがちの人。高校、大学、専門学校などを長期間休んでいる人。仕事が続かず、社会とのかかわりが薄れている人など、今の生活に関わるお悩みをご相談ください。

ご自身に合った環境改善の方法を一緒に考えます。プライバシーは厳守します。

●時間 8:30～17:00

☎ アジサイ(アマガス) ☎ 72-2618

いなべ市 命の相談電話

死にたいと思うほどつらい思いをされている人、気持ちがいっぱいになっている人、少しお話しませんか。匿名で相談できます。

●日時 毎週水曜日(祝日は除く)
13:00～16:00

☎ 78-3831

事業者向け相談窓口 (無料)

中小企業・小規模事業者などの働き方改革に関するさまざまな相談に対応します。「人手不足」の対策、活用できる「助成金」、法律の基本などお気軽にご相談ください。

●日時 1月8日(水)
13:00～16:30

●場所 いなべ市役所 1階
☎ 三重働き方改革推進支援センター
☎ 0120-111-417

人権相談

1月の相談 1月22日(水)
13:00～16:00

●場所 北勢福祉センター
☎ 人権福祉課 ☎ 86-7815

療育手帳の巡回判定・相談

療育手帳は、知的障がいのある人が、相談や援助を受けやすくするための障がい福祉手帳で、判定の結果に従って交付決定されます。

療育手帳を新たに取得および再判定を希望される人は、判定・相談の予約が必要です。ご連絡ください。

【18歳未満の人】判定機関：北勢児童相談所

●日程 令和2年4月10日(金)、

5月8日(金)、6月12日(金)、
7月10日(金)、8月14日(金)、
9月11日(金)、10月9日(金)、
11月13日(金)、12月11日(金)
令和3年1月8日(金)、2月12日(金)、3月5日(金)

【18歳以上の人】判定機関：三重県障害者相談支援センター

●日程 令和2年5月28日(木)、
7月21日(火)、10月22日(木)、
12月3日(木)
令和3年2月9日(火)

【共通事項】

●場所 保健センター 2階
●時間 9:30～、11:00～、
13:30～、15:00～(1日4件以内)

☎ 社会福祉課 ☎ 86-7816

就農相談会 (無料)

新規就農をした生産者による経験談など農業を始めるにあたって必要な情報の提供やアドバイスを行います。

※事前申込は不要。

●日時 1月16日(木)
10:00～15:00

●場所 J Aみえきた いなべ総合センター北会議室(大安町石樽下382-3)

●対象者

- ・いなべ市、東員町で新規就農を考えている人
- ・就農前に、研修などを通して技術習得したい人
- ・農家の後継者
- ・その他、農業に興味のある人

☎ 申込先 J Aみえきた営農部担い手支援課 ☎ 059-393-5060

その他

福祉医療費助成 対象の皆さんへ

「福祉医療費助成金交付決定通知書」を12月下旬に送付します。

この通知書には、「診療年月」「支給年月」「医療機関名」「助成金額」が記載されています。

平成31年1月から令和元年12月までにすでに助成した分のため、これから助成するものではありませんのでご注意ください。

問 保険年金課 T 86-7811

家屋異動の届け出について

家屋の取り壊し、または新築をした際には家屋異動の届け出をお願いします。届け出のない場合、取り壊し済みの家屋に対しても課税が発生してしまう原因となります。適正・公正な課税のため、ご協力をお願いします。

届け出は、資産税課または員弁・大安・藤原庁舎総合窓口課へ『家屋異動届』をご提出いただくか、資産税課までお電話にてご連絡ください。

今一度、固定資産税課税明細書を

ご確認ください、取り壊し済みの家屋、または明細書に載っていない家屋がある場合には、資産税課までご連絡ください。

問 資産税課 T 86-7795

個人住民税(市民税・県民税)の特別徴収

給与所得者の個人住民税(個人市民税+個人県民税)は、法令により事業主が給与から特別徴収(引き去り)して、給与所得者に代わって市に納入することになっています。

《パート・アルバイトも対象》

パート・アルバイト・期限付雇用の従業員を含むすべての人を対象に、原則、特別徴収を実施する必要があります。

《普通徴収とすることができる場合》

下記のa～dの理由に該当する場合に限り、普通徴収とすることができます。給与支払報告書と一緒に『個人住民税普通徴収への切替理由書』

を必ず提出してください。

- a. 乙欄適用で他事業所で特別徴収されている
- b. 給与が支給されない月がある
- c. 事業専従者のみ(全従業員が事業専従者のみの場合に限る)
- d. 退職予定者(5月末までに退職予定の者)

『個人住民税普通徴収への切替理由書』は給与支払報告書(総括表)と一緒に11月下旬に発送しています。

※市ホームページからダウンロードできます。12月掲載予定です。

《エルタックスまたは光ディスクなどを利用する人へ》

上記のa～dの理由に該当する場合は、摘要欄の最初に「理由a(またはb、c、d)」と入力し、「普通徴収」欄にチェックを入れてください。

《給与支払報告書の提出期限》

1月31日(金)

問 市民税課 T 86-7794



BOOK NOW

オススメ情報満載 図書館通信

いなべ市図書館
キャラクター
いなピョン
「今年ももうすぐ年越し」

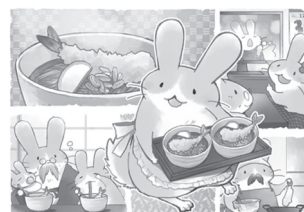

☆図書館クリスマス会☆

藤原図書館

大型絵本、エプロンシアターなど

●日時 12月21日(土)
10:00～

●場所 藤原図書館おはなし広場

●協力 藤原おはなし会「こだま」、
よみきかせたんばの会



大安図書館

おはなし会とクリスマスカード作り

●日時 12月21日(土)
14:00～

●場所 石榑小学校コミュニティゾーン(和室)

●協力 大安町おはなしの会くまのこ

【クリスマス企画】

袋入りの絵本を貸し出しします。どんな本が入っているかはお楽しみ。新しい絵本に出会えるかもしれませんよ。

●日程 12月25日(水)まで

●場所 藤原図書館



12・1月の休館日 全館…毎週月・火(※員弁のみ祝・日・月・火・土)

特別休館日 北勢、大安、藤原…12月28日(土)～1月5日(日) 員弁…12月26日(木)～1月5日(日)

問 北勢図書館 T 72-2200 (開館時間/9:00～17:00) 員弁図書館 T 74-5077 (開館時間/9:00～17:00)
大安図書館 T 87-0021 (開館時間/9:30～17:30) 藤原図書館 T 46-4150 (開館時間/9:00～17:00)

土地・家屋などの登記名義 を変更した人へ

令和元年(平成31年を含む)中に新しく登記名義人になった人に対して、令和2年度からの固定資産税を課税させていただきます。

以前の名義で課税され、口座振替を利用する場合、または、口座を登録していない場合は、口座振替ができません。

また、新しい課税対象の人が過去に固定資産税の口座振替の口座を登録している場合は、自動的にその口座から振替となります。

令和元年中に登記名義人を変更した人は確認をお願いします。

☎ 納税課 T 86-7793

防災ラジオ緊急割込放送 運用の変更

緊急割込による放送は、「避難準備・高齢者等避難開始、避難勧告お

よび避難指示発令に関する事項」でしたが、今後は、市民の生命・財産を守るため必要とされる情報について緊急割込放送を行いますのでご承知ください。

☎ 防災課 T 86-7746

防災ラジオ 定期試験放送

【1月の試験放送】

●日時 1月11日(土) 14:00～

☎ 防災課 T 86-7746

宝くじの助成金で 整備しました

下笠田自治会では、平成31年度コミュニティ助成事業(宝くじ助成)の採択を受け、下笠田公民館にコピー機、拡声アンプ、マイクおよびブルーレイプレイヤーを設置し、また祭りで使用する太鼓の張り替えを行い、さらに地域内のほぼすべての

防犯灯をLED防犯灯に交換しました。

この助成事業は、宝くじの普及・広報を図ることを目的として、一般財団法人自治総合センターが行っているものです。

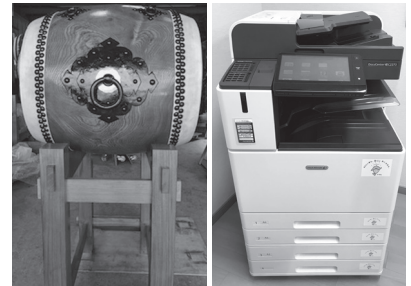

☎ 総務課 T 86-7745

期限内納付のお願い

●12月の納付

○固定資産税 第3期

○国民健康保険料 第6期

○後期高齢者医療保険料 第6期

○介護保険料 第5期

●納期限(口座振替日) 12月25日(水)



PARENTING INFORMATION

健康推進課86-7824

子育てインフォメーション

【育児相談】

日・対象者 1月8日(水) 北勢町在住
1月15日(水) 藤原町在住
1月22日(水) 大安町在住
1月29日(水) 員弁町在住

受付時間 9:30～11:00

場所 保健センター(北勢町阿下喜31)

持ち物 母子健康手帳

*どなたでも参加できます。身体計測のみでも可。
仲間づくりの場としてもお気軽にお越しください。

【ぶれ mama セミナー(妊婦教室)】

日程 1月24日(金)

時間 13:00～15:00(受け付け12:50～)

場所 はっぴい・はあと(大安町石樽南335)

持ち物 母子健康手帳

内容 妊娠期を楽しむために～スタイ作り・交流～

※電話でご予約ください。

※託児が必要な人はご相談ください。

日時(受付時間)

対象者

対象者には
個別通知
します。

【1歳6か月児健康診査】1月23日(木) 13:15～14:15 H30. 6.9～7.5生 および 前回欠席者

【2歳児歯科教室】1月16日(木) 9:15～9:30 H29. 12月、H30. 1月生

【3歳6か月児健康診査】1月9日(木) 13:15～14:15 H28. 5.29～6.22生 および 前回欠席者
1月30日(木) 13:15～14:15 H28. 6.23～7.12生 および 前回欠席者

場所：
保健センター

緊急相談 みえ子ども医療ダイヤル ☎ #8000
《毎日》19:30～翌朝8:00

緊急診療 桑名市応急診療所 ☎ 21-9916
《日祝》9:30～12:00 / 13:00～16:00 《土》19:30～21:30

【口座振替の人へ】

○前日までに通帳残高をご確認ください。

○万一、預金不足などで口座振替日に振替ができなかった場合は、**令和2年1月15日(水)に口座<再>振替を行います。**※後期高齢者医療保険は除く。

【納付書(現金納付)の人へ】

(固定資産税、国民健康保険料、介護保険料)

○取り扱いのコンビニエンスストアでも納付できます。

(固定資産税、国民健康保険料)

○パソコン、スマートフォンからインターネットを利用して、クレジットカードでも納付できます。詳しくは、市ホームページのオンラインサービス「Yahoo! 公金支払い」をご覧ください。担当課まで。

※納付には便利な口座振替制度をご利用ください。申し込みは近くの指定金融機関などで！

問 納税課 T 86-7793

問 保険年金課 T 86-7811

問 介護保険課 T 86-7820

福祉バス運行確認について

【運休時のお知らせ】

○市ホームページの緊急情報に掲載

○いなべ市生活情報「まいめる」での情報配信(メール配信サービス)

※事前登録が必要(配信カテゴリ「生活安全情報」を選択してください)

○CTYチャンネル(12チャンネル)で「d」ボタン→青「いなべ市情報」→「生活安全情報」

○いなべエフエム(86.1MHz)での通常放送内でのお知らせ

＜異常気象時などの運行について＞
積雪・凍結など安全運行に支障がある道路状況、暴風警報発表時、震度5弱以上の地震発生時は運休します。

【福祉バスご利用時のお願いについて】

＜車内では＞

・走行中は危険ですので、絶対に車内を移動しないでください。
・走行中は揺れたり、やむをえず急ブレーキをかける場合がありますのでご注意ください。

・シートベルトを着用し、席から立たないでください。

・立ち席の場合は、持ち手をしっかりと握ってください。

・車内での飲食はご遠慮ください。

＜バス停では＞

・物陰や離れた場所でバスを待たずに、時刻の少し前から運転手が分かりやすいようにバス停でお待ちください。

＜降車時は＞

・バス停近くになりましたら、運転手に降車の意思をお伝えいただくか、お近くのチャイムでお知らせ

ください。

・バス停に到着しバスが完全に停車してからお降りください。

【問い合わせ先】

○北勢・藤原・市役所ルートについて
福祉バス管理室

T 72-3563

○員弁・大安ルートについて
三岐鉄道(株)いなべ営業所

T 78-3318

問 交通政策課 T 86-7808

マイナンバーカード 休日交付窓口開設

平日の受け取りが困難な人のために休日交付窓口を開設します。

●日時 12月15日(日)

9:00 ~ 12:00

(15分毎で予約受け付け)

●場所 市民課

●その他 マイナンバーカード用写真の無料撮影および申請手続きのサポートも行います。

※マイナンバーカードの受け取りには交付日の4日前までに市民課に予約が必要です。また通知カードをまだ受け取りされていない人で休日受け取りを希望する場合も、事前連絡が必要です。

問 市民課 T 86-7810



今月の表紙

【撮影日】11月20日(水)

【場 所】金井城址(員弁町北金井)
員弁東保育園の野外体験保育(詳細P8)。大きなドングリや不思議な形の木の皮など、森の中は宝物がいっぱい。「きれいなほうあげる」と友だちに葉っぱを渡す子の優しさに、あたたかい気持ちになりました。



年末恒例の大掃除。令和最初の正月を気持ちよく迎えるために、普段できていない場所の掃除をする予定です。(向)
ーの春からリンクの製作に携わり、
ーあっという間に年の瀬。たくさんの温かい出会いに感謝の一年でした。(小)

しん年に向けて、みなさんは何をされるのでしょうか。私はとりあえず冬用タイヤへの交換時期を探っています。(伊)

年末年始の業務

ごみ

年末は混雑が予想されますので、ご自宅でご分別してから搬入してください。

		12月			1月			
		29日	30日	31日	～	3日	4日	5日
施 設 名	地区	(日)	(月)	(火)			(金)	(土)
桑名広域清掃事業組合	員弁							
員弁リサイクルセンター								
あじさいクリーンセンター	北勢・大安・藤原							
北勢・大安・藤原粗大ごみ場								

の部分が休業日

の部分が臨時受け入れ日

※ 臨時受け入れ日の営業時間は通常営業日と同じです。

※ 休業日、臨時受け入れ日以外は通常どおりの営業です。

☎ 環境衛生課 ☎ 86-7813

公共施設

の部分が休業日

の部分が臨時営業日

		12月					1月				
		27日	28日	29日	30日	31日	1日	2日	3日	4日	5日
		(金)	(土)	(日)	(月)	(火)	(水)	(木)	(金)	(土)	(日)
市役所											
シビックコア棟											
コンビニ交付											
文化施設・体育施設											
図書館											
子育て支援センター	午後休										
大安中央児童センター											
阿下喜温泉											

福祉バス

ルート	運休期間
全ルート	12月29日(日)～1月5日(日)

※ 12月28日(土)・1月4日(土)は臨時運行致します。

※ 積雪・凍結など安全運行に支障を来す道路状況、暴風警報発表時、震度5弱以上の地震発生時は運休します。

☎ 北勢・藤原・市役所ルート福祉バス管理室 ☎ 72-3563

☎ 員弁・大安ルート三岐鉄道(株)いなべ営業所 ☎ 78-3318

※「にぎわいの森」年末年始の休業日はホームページでご確認ください。



救急時の診療

いなべ医師会<診療時間 9:00～16:00>

診療日時	在宅当番医	住所	電話
12月29日(日)	小笠原内科	員弁町大泉新田 55-1	84-2233
12月30日(月)	わたなべ整形外科	員弁町大泉新田 5	84-1700
12月31日(火)	羽場内科クリニック	北勢町阿下喜 1881-1	72-6119
1月 2日(木)	桑原医院	北勢町中山 9-1	72-3163
1月 3日(金)	林医院	北勢町阿下喜 1054	72-2288

※ 在宅当番医制で救急時の初期対応をしています。救急で受診希望の際は、担当医療機関へ必ず電話でご確認ください。

※ 疾患の内容によっては、他医療機関への受診を勧めさせていただきます。

《在宅当番医を確認したい場合》

いなべ医師会ホームページ (<http://www.inabe-med.or.jp/>) をご覧ください。



桑名歯科医師会<診療時間 9:00～12:00>

診療日時	担当歯科医院	住所	電話	担当歯科医院	住所	電話
12月30日(月)	医療法人高阪歯科医院	桑名市大字額田 1622-6	31-7868	ツボイ歯科	東員町笹尾東 2-3-13	76-3858
12月31日(火)	ごとう歯科クリニック	桑名市桑栄町 1-1 サンファール南館 1 階	22-5103	きたか歯科	桑名市福島新町 16	23-3154
1月 2日(木)	Toki Dental Clinic	桑名市有楽町 25 第 2 アズマヤビル 1 階	23-2284	さくら矯正・歯科クリニック	桑名市桜通 41-1	27-1881
1月 3日(金)	むつみ歯科クリニック	桑名市中央町 48-5 第 2 大和ビル 2 階	21-9399	森歯科クリニック	藤原町下野尻 419	46-4103



生活情報
「まいめる」



携帯用
「モバイルサイト」

救急医療情報

- 三重県救急医療情報センター ☎ 059-229-1199
- いなべ医師会(在宅当番医) ☎ <http://inabe-med.or.jp/>
- 医療ネットみえ ☎ <http://www.qq.pref.mie.lg.jp/>

人口情報(令和元年 11月1日現在)

総人口: 45,712 (+72)
世帯: 18,528 (+77)
男: 23,366 (+58) 女: 22,346 (+14)

いなべ市情報誌 Link1 月号(vol.193) 令和元年 12月1日発行

発行/いなべ市 編集/企画部 広報秘書課 〒511-0498 三重県いなべ市北勢町阿下喜 31

☎ 0594-86-7740 ☎ 0594-86-7857 ☎ <https://www.city.inabe.mie.jp/>

