

いなべ市情報誌

# Link

リンク

9

きずな・輪・つながり

2019  
vol.189

えいっ！



自由研究の参考に /

特集 身近な教材



# 特集 身近な教材

小・中学生の夏休み。プールや海に行ったり、外泊をしたり楽しかった思い出と、後回しにした宿題に追われ大変だった思い出などいろいろとあるのではないのでしょうか。

いなべは竜ヶ岳や藤原岳、員弁川、青川などたくさん自然に囲まれていて、自由研究の題材にできる天

然の教材が身近にあります。

今回はいなべで自然の魅力を伝えるために活動している人に、自宅で簡単にできる自由研究のヒントを教えてくださいました。

まだ自由研究のテーマが決まっていない人は本誌で紹介する内容を参考にしてみてくださいはいかがでしょうか？



## いなべに生息する 珍しい動植物

いなべ市は伊勢湾と若狭湾を直線で結ぶとほぼ中央に位置しています。そのため、太平洋・日本海気候両方の影響を強く受けてきました。2種類の気候と石灰岩地帯を含む独特の地質からつくり出された環境で生息する動植物の種類は豊富で、三重県や全国でも珍しい種類がいます。

いなべで生息している動植物で、天然記念物や絶滅危惧種に指定されているものの中から一部を紹介します。目にすることがありますか？これらの貴重な動植物はふるさとの宝です。大切に守っていきましょう。

### ネコギギ

(国指定天然記念物、三重県レッドデータブック絶滅危惧ⅠA類)

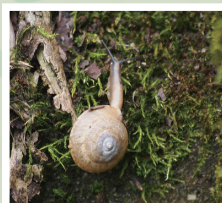

### カナマルマイマイ

(三重県指定希少野生動植物、三重県レッドデータブック絶滅危惧ⅠB類)



## 身近な自然を使った授業

十社小学校では地元の川の環境を知るために、15年以上前から田切川に生息する生き物の調査を通した学習を行っています。

捕まえた生き物を観察し、名前や生息していた場所などを確認します。田切川の豊かな環境がいろいろな生き物を育てていること、川の環境を守ることが生き物の命を守ることを体験しながら学びます。



6月17日（月）に十社小学校で行われた「川の生き物調べ」の様子



### ミノコバイモ

（三重県レッドデータブック絶滅  
危惧ⅠA類）



### キクザキイチゲ

（三重県レッドデータブック絶滅  
危惧Ⅱ類）

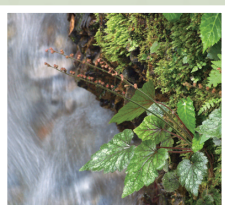

### タキミチャルメルソウ

（三重県レッドデータブック準絶  
滅危惧）

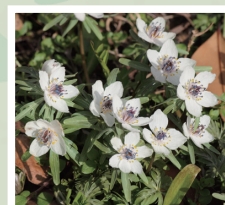

### セツブンソウ

（三重県レッドデータブック絶滅  
危惧ⅠB類）



# 木の枝で筆をつくろう

木の枝で自分だけの筆をつくろう。いろいろなもの  
でつくる筆は世界でたった一つの線を生み出します。

## 準備するもの

- 植物や木の実など
- はさみ
- 枝
- たこ糸



**1** 筆先に使用したい植物や木の実などを選ぶ。それを枝にくくりつけられるようにはさみで形を整える。筆の持ち手になる枝を使いやすい長さに切る。



**2** 整えた植物などをたこ糸で枝にしっかりとくくりつけたら完成。



**3** 出来あがった筆で描き心地を試してみよう。筆先の素材を変えるといろいろな種類の線を楽しめます。



紹介者  
地域おこし協力隊  
田中翔貴さん

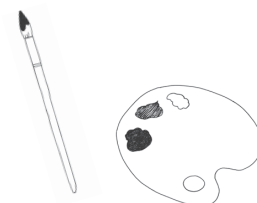

# フォトフレームアレンジメント

## 準備するもの

- 気に入った植物
- 新聞紙
- 額やアルバムなど
- 画用紙
- 植物を飾れるもの
- 重し

**1** 採集した植物の形を整えて新聞紙1枚（1ページを半分に折る）に挟む。新聞紙1～2枚で植物を挟んだ新聞紙を包み、重しを載せる。



**2** 植物をパリパリになるまで乾燥させるため、毎日1回外側の新聞紙のみ新しいものと交換する。そのとき、植物の形を整えておく。（植物によって異なるが、約1週間で乾燥できる）

**3** 乾燥した植物を額のサイズに合わせた画用紙の上に載せ、額にはめれば完成。



紹介者  
地域おこし協力隊  
坪井諒介さん





# 川に生息する生き物を調べてみよう



川に生息する生き物を捕まえて観察してみよう。調べて自分だけの図鑑をつくれます。

※水位が膝より高い場所は危険です。避けてください。

## 準備するもの

- たも
- バケツ
- 透明容器
- カメラ
- 筆記用具



紹介者  
学校教育課  
土岐竜馬さん

## 【捕まえる方法】

1 水草や草が茂っている場所や石の下流にたもを構える。



2 上流から足で水草や石を動かして、生き物をたもに追い込む。追い込んだらすぐにたもを上げる。



## 【観察方法】

1 捕まえた生き物の中から観察したいものを選び、水を入れた透明容器に入れる。いろいろな角度から眺めたり、写真を撮ったりする。



2 気付いたことをノートにメモをする。

図鑑で調べたり詳しい人に聞いてみたりしてノートに記録し、自分専用の図鑑をつくろう。





# セミの成長を観察

セミを観察してみよう。脱皮殻で種類が区別できるので、脱皮殻を集めて調べると、近くにどんなセミが暮らしているかなどいろいろなことが分かります。

## 準備するもの

- カメラ
- 懐中電灯(ヘッドライトなど)
- 筆記用具
- 時計

1 公園や学校周辺などに植えられている、サクラやケヤキなどの大きな木を探す。



2 木の根元付近に直径1～2cm程度の丸い穴が開いていないか探す。(穴は幼虫が出てきた目印になるので、周辺で幼虫が見つかる可能性が高い)



紹介者

藤原岳自然科学館  
矢崎充彦さん

3 日没前後に幼虫が地上に出てくるので、葉の裏や木の幹などで幼虫を一生懸命探す。幼虫を見つけたら観察開始！幼虫が定位（じっとして動かなくなる）したら間もなく脱皮を開始するので、どのように羽化していくか撮影したりノートに記録したりしよう。(脱皮が始まったら幼虫には触らず静かに見守りましょう！)



# カブトムシトラップ

夏の人気者カブトムシやクワガタムシを捕まえてみよう。甘い匂いでおびき寄せられたら観察して自由研究で発表しよう！

1 使い古したストッキングなどに熟したバナナ（1本もしくは半分程度）を入れる。



## 準備するもの

- 熟したバナナ
- ストッキング（水切りネットなどでも可）

2 カブトムシが集まりやすいコナラなど樹液を出す木に巻きつけて完成！

※仕掛けたトラップは責任をもって必ず回収しましょう。

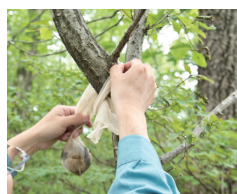



# 自然学習を手助けします

藤原岳自然科学館ではいなべの大地の成り立ちを解説する模型やパネル、岩石や化石の標本、絶滅が危惧される希少生物、藤原岳固有の貴重な動植物などを写真や生体、標本で紹介しています。

また植物や昆虫などいろいろなジャンルの専門家がいますので発見した生物への質問に答えることができます。疑問を解消したい場合は藤原岳自然科学館へ事前連絡のうえお越しください。

夏休みの自然研究の仕方を聞く会。参加者の相談に各担当者が丁寧に対応



藤原岳自然科学館館長  
伊藤朝生さん



毎年7月には「夏休みの自然研究の仕方を聞く会」、8月には「標本の名前を聞く会」を実施しています。標本の採集方法やつくり方、名前の識別、自然研究の仕方などについて各ジャンルの専門家が相談を受けたり指導を行ったりします。学校の宿題や自主学習の手助けになるので、一度来てみてください。

夏の終わりにまだ間に合う／

## 体験イベント



### 【たたいて染めよう夏巾着】

気になる植物や花を採取。金づちでトントン叩いて形や色を写します。



●日程 8月3日(土)～12日(休・月)

※8月7日(水)は休み

●時間 11:00～16:00

●場所 アトリエ hitotema (藤原町篠立 2455-2)

●参加費 500円(材料費込み)

※申し込み不要。当日会場に来てください。(所要時間 20分程度)

※「hitotema のシゴトバ展 vol.1」を同時開催しています。身近な植物を使って色を移し染めた布や木の作品を展示しています。

問 hitotema E hitotema.293@gmail.com

### 【標本の名前を聞く会】

自由研究でつくった標本の名前や研究内容について指導します。

●日時 8月24日(土)

9:00～12:00

●場所 藤原文化センター大研修室

●参加費 無料

※当日申し込み可。9:00～12:00に会場に来てください。(できるだけ事前申し込みにご協力をお願いします)

問 申込先 藤原岳自然科学館 T 46-8488 F 46-4312

### 【この指と〜まれ】

くるみを採集。キーホルダーをつくるために種子を取り出します。

●日時 8月18日(日) 9:00～11:00

●講師 茂木源次さん

●対象者 小学生(保護者の同伴が必要)

●場所 屋根のない学校(藤原町坂本 2065「簡易パーキングふじわら」の隣)

●参加費 無料

●申込方法 はがきまたはFAXで「住所」「氏名(ふりがな)」「学校名」「学年」「電話番号」を記入して申込先へ。

問 申込先 自然学習室 (〒511-0511 藤原町市場 493-1)

T 46-4311 F 46-4312



# いきいき! マイタウン

まちで起こった出来事や  
気になるあの人を紹介します。



貨物鉄道博物館の開館日（大安町丹生川中）

## 新しい市の拠点が誕生

### 大道芸お披露目

6月30日（日）、藤原町の旧中里小学校で大道芸のお披露目会が行われました。これは旧中里小学校の再活用を目的として活動している、地域おこし協力隊の近藤匡さん、芝山武志さん、矢作仁さん、浜田優香さんが企画したものです。

これから小学校でイベントを企画したり、夏にカフェをオー

1. 大道芸のコンクールで優勝した技で盛り上がった 2. カフェ担当の浜田さんも技を披露 3. あっという間にバルーンアートが完成 4. 皿回しの体験ブースも設置



ブンしたりするため、地域の人に取り組みを知ってもらおうと、活動の第一歩として開催したものです。

会場には多くの人が足を運び、バランス技やバルーンアートなどのパフォーマンスを楽しみました。近藤さんは「ここを拠点にして、多くの人に集ってもらおう場をつくっていき」と意気込みを語りました。

## 新庁舎移転後初

### 知事と市長 1 対 1 対談

7月8日（月）、鈴木英敬三重県知事と市長の1対1対談が行われました。この対談は毎年行われているもので、今年は「にぎわいの森を核にした地方創生」「カートラベルと観光と防災」「フェアトレードの推進」をテーマに話し合いました。

対談前には、にぎわいの森を視察。にぎわいの森について市長は「全ての店舗がいなべの食材を活用してくれています。いなべの食材の発掘を広域で行いたい」と話しました。知事は「9月に京都府で行う三重県フェアで県外に情報発信します。県のフードイノベーションネットワークに、にぎわいの森の店舗にも加わっていただけたら」と話しました。



1. にぎわいの森を視察。店舗の店長との交流も行いました 2. 1対1対談の様子。対談前には、にぎわいの森で販売している商品を試食





# インターハイ 初出場

桑名工業高等学校ハンドボール部が、6月2日（日）に四日市市で開催された三重県高等学校総合体育大会で初優勝し、全国高等学校総合体育大会（インターハイ）に初出場します。6月24日（月）、同部に所属するいなべ市出身の選手らがこのことを市長に報告しました。

田中瑛人さん（3年）は「県総体では、勝ち負けを意識することがなく楽しんで試合ができた。インターハイではレギュラーで出場するので、チームのために貢献したい」と話していました。

また、森裕正さん（3年）は「チーム目標の全国ベスト16に入れるように頑張りたい」と意気込みを語りました。



（左から）森さん、田中さん、斎藤基貴さん（3年）、鈴木椋斗さん（1年）

## 全国ビデオ映像コンテスト 入賞作品

# まちおこし動画「そばにいるから」

いなべを面白くする活動を行う団体「inap」が、阿下喜のまちを舞台に動画作品「そばにいるから」を制作しました。7月14日（日）、完成作品を携え、出演者とスタッフのトークショーが岩田商店ギャラリーで開催されました。

監督の加藤雄介さんは「多くの地域の人と一緒に作り上げた。さまざまなコンテストに出品し、地元だけでなく市外のたくさんの人に見てもらいたい」と話していました。



なお、絵コンテや作品制作中のオフショットなどの展示が8月13日（火）まで岩田商店ギャラリーで開催されています。

「そばにいるから」全編公開中▶



1. 撮影は昨年夏 2. 主演のいなべ総合学園高等学校3年貫代実津季さんが主題歌を披露

## 5つの小学校で実施

# ウィーラースクール

5～6月に、阿下喜・山郷・笠間・員弁東・員弁西小学校でキナンサイクリングチームがウィーラースクールを開催しました。5校合わせて児童860人が参加。選手やいなべ警察署員らが自転車競技や自転車の安全な運転方法について話したあと、児童は実際に自転車に乗る体験をしました。



地域おこし企業人として、自転車を活用したまちづくりを行う中西健児さんは「自転車の楽しさを知ってもらい、安全に乗ってもらいたい」と話していました。



1. ヘルメットは必ず着ける！（員弁西小） 2. 運転中の児童を応援（阿下喜小） 3. 実習（山郷小） 4. キナンの選手との交流（笠間小） 5. キナンの加藤GMも指導に（員弁東小）





# Pick UP!

たくさんの情報の中から、特にお伝えしたい大切なものを取り上げてお知らせ！

『ピックアップ』のコーナー

## 人権擁護委員交代のお知らせ

問 人権福祉課 T 86-7815

《ありがとうございました》

任期満了で退任されました近藤吉男さん(北勢町)に法務大臣から感謝状が贈呈されました。専門的な知識を活かし、相談業務や各種人権擁護活動でリーダー的役割を果たすなど、人権啓発・人権救済などに全力を挙げて取り組んでこられました。



近藤吉男さん

《これからよろしくお願いします》

新しい人権擁護委員の川瀬勉さん(北勢町)、再任の羽場一仁さん(大安町)に委嘱状が手渡されました。

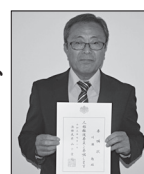

川瀬勉さん 羽場一仁さん

## 福祉医療費受給資格証の更新

問 保険年金課 T 86-7811

毎年、9月1日に福祉医療費受給資格証を更新しています。8月31日までの受給資格証をお持ちの人で、引き続き受給資格がある人には8月下旬に更新申請の案内通知を送付しますので、更新の手続きをしてください。

### 福祉医療費助成制度

障がい者・子ども・一人親家庭などの人が医療機関で診察を受けたときに支払った自己負担金額(保険適用分)の一部または全部を県や市が助成する制度です。

### 各制度と対象者

#### ●障がい者医療費助成

- ・1～4級の身体障害者手帳をお持ちの人
- ・判定機関で、知的障がい者と判定された人のうちIQ50以下の人、またはA・B1の療育手帳をお持ちの人
- ・1級の精神障害者保健福祉手帳をお持ちの人(通院分のみ助成となります)

#### ●子ども医療費助成

- ・15歳に達する日以後の最初の3月31日までの間にある児童

#### ●一人親家庭等医療費助成

- ・18歳に達する日以後の最初の3月31日までの間にある児童を扶養する一人親家庭の母または父、および18歳に達する日以後の最初の3月31日までの間にある児童
- ・父母が一定の障がいがある家庭において、18歳に達する日以後の最初の3月31日までの間にある児童を扶養する母または父、および18歳に達する日以後の最初の3月31日までの間にある児童
- ・父母のいない18歳に達する日以後の最初の3月31日までの間にある児童

### 共通事項

- 所得制限 本人と扶養義務者(子ども医療費は保護者)の前年の所得で制限されます。

- 助成額 自己負担金額(保険適用分のみ。高額療養費・付加給付金を除く)

※県内の医療機関で受診の場合は、受給資格証を医療機関窓口へ提示してください。県外の医療機関で受診の場合は、領収書を添付して保険年金課または員弁・大安・藤原庁舎総合窓口課で助成申請をしてください。詳しくは保険年金課までお問い合わせください。(三重県後期高齢者医療制度適用者は、提示も申請も必要ありません)

※9月1日から未就学児の窓口無料化を実施します。対象者には、窓口無料化に対応した受給資格証を郵送します。

※これまで福祉医療費の申請手続きをしていない人で、該当すると思われる人は保険年金課までご連絡ください。ただし、所得制限などの受給資格要件があります。

### ご注意ください

学校管理下での負傷または疾病など、独立行政法人日本スポーツ振興センターの災害給付制度対象の医療費は、福祉医療費助成制度の対象外です。医療機関窓口で受給資格証は提示せず、その旨をお申し出ください。重複して助成を受けると、後日、助成金を返還していただくことになります。

転出などで、受給資格を喪失した際は受給資格証を返還してください。受給資格が無い状態で医療機関を受診すると、誤った助成に繋がり、助成金を返金いただく場合があります。



8 月に保険料額および納付方法の通知を送付します

# 介護保険料額について

問 介護保険課 T 86-7820

65 歳以上の人の介護保険料は、基準額(第 5 段階 年額 72,605 円)をもとに、所得の低い人などの負担が大きくなるよう本人や世帯の課税状況や所得に応じて段階的に決まります。

## 《所得段階別の介護保険料》

段 階	対 象 者	基準額に 対する割合	年 額
第 1 段階	・ 老齢福祉年金の受給者で、本人および世帯全員が市民税非課税 ・ 生活保護の受給者 ・ 本人および世帯全員が市民税非課税で、合計所得金額*と課税年金収入額の合計が 80 万円以下の人	0.375	27,227 円
第 2 段階	・ 本人および世帯全員が市民税非課税で、合計所得金額と課税年金収入額の合計が 120 万円以下の人	0.575	41,748 円
第 3 段階	・ 本人および世帯全員が市民税非課税で、第 1 段階、第 2 段階以外の人	0.725	52,639 円
第 4 段階	・ 本人が市民税非課税で、合計所得金額と課税年金収入額の合計が 80 万円以下の人（世帯内に市民税課税者がいる場合）	0.900	65,345 円
第 5 段階	・ 本人が市民税非課税で、第 4 段階以外の人（世帯内に市民税課税者がいる場合）	1.000	72,605 円 (基準額)
第 6 段階	・ 本人が市民税課税で、合計所得金額が 120 万円未満の人	1.200	87,126 円
第 7 段階	・ 本人が市民税課税で、合計所得金額が 120 万円以上 200 万円未満の人	1.325	96,202 円
第 8 段階	・ 本人が市民税課税で、合計所得金額が 200 万円以上 300 万円未満の人	1.525	110,723 円
第 9 段階	・ 本人が市民税課税で、合計所得金額が 300 万円以上 380 万円未満の人	1.650	119,798 円
第 10 段階	・ 本人が市民税課税で、合計所得金額が 380 万円以上 570 万円未満の人	1.775	128,874 円
第 11 段階	・ 本人が市民税課税で、合計所得金額が 570 万円以上 760 万円未満の人	1.900	137,950 円
第 12 段階	・ 本人が市民税課税で、合計所得金額が 760 万円以上の人	2.000	145,210 円

※合計所得金額とは、実際の「収入」から「必要経費」相当額を差し引いた金額で、扶養控除や医療費控除などの所得控除をする前の金額です。

## 《保険料の軽減措置》

所得の低い世帯に属する人（第 1 段階～第 3 段階）の保険料について、令和元年 10 月の消費税率引き上げ分を財源として公費を投入し、軽減措置を強化しました。

段 階	平成 30 年度		令和元年度（平成 31 年度）	
	基準額に 対する割合	年額	基準額に 対する割合	年額
第 1 段階	0.45	32,672 円	0.375	27,227 円
第 2 段階	0.65	47,193 円	0.575	41,748 円
第 3 段階	0.75	54,454 円	0.725	52,639 円

## 《保険料の納付》

保険料の納付方法は、原則として年金からの天引き（特別徴収）です。

ただし、次の場合は、納付書や口座振替など（普通徴収）で納付することになります。

- ①年金の受給額が年額 18 万円未満の人
- ②新たに第 1 号被保険者（65 歳）になった人や他の市区町村から転入した人
- ③税の申告の修正などで保険料の所得段階が変更になった人

※②および③の場合、年金からの天引きが可能となり次第、順次、特別徴収に切り替わります。

※普通徴収の人の保険料納付には口座振替をご利用ください。





# 胸部検診(結核・肺がん)

健康推進課 ☎ 86-7824

市内を巡回して胸部検診を実施します。対象者には、  
検診開始の2週間前までに受診票を送付します。

- 対象者 結核検診：65歳以上  
肺がん検診：40歳以上の申込者
- 受診料 結核検診：無料  
肺がん検診：200円(略たん検査500円)
- 持ち物 受診票、健康手帳(お持ちでない人は当日発行  
します)、受診料



8月20日(火) 藤原町	
9:30～10:00	東禅寺公民館
10:25～10:55	東藤原消防コミュニティセンター
11:15～11:35	西野尻公民館
13:00～13:40	山口集落センター
14:00～14:30	本郷集落センター
14:50～15:15	市場公会堂
8月21日(水) 藤原町	
9:30～10:00	篠立生活改善センター
10:20～10:40	古田多目的集会所
11:00～11:40	坂本農事集会所
13:10～13:50	大貝戸公民館
14:10～15:00	藤原文化センター
15:05～15:20	藤原文化センター(車椅子の人)
8月22日(木) 北勢町	
9:30～11:30	阿下喜温泉駐車場
13:20～13:50	別名自治会館
14:20～14:50	円福寺
8月23日(金) 藤原町	
9:30～10:10	川合公民館
10:30～11:00	日内集落センター
11:20～11:40	上相場公民館
13:00～13:20	上之山田集落センター
13:40～14:00	米野集落センター
14:20～14:40	夢かなえ荘
8月26日(月) 北勢町	
9:10～9:40	新町農業研修センター
10:00～10:40	垣内自治会館
11:00～12:15	治田小学校
13:35～14:55	ウッドヘッド三重
15:00～15:15	ウッドヘッド三重(車椅子の人)
8月27日(火) 大安町	
9:20～9:50	鍋坂公会場(ごみ集積場)
10:10～10:30	宇賀公会場
10:50～11:40	石樽小学校(体育館東駐車場)
13:20～15:30	大安庁舎玄関前
15:35～15:45	大安庁舎玄関前(車椅子の人)

8月28日(水) 北勢町	
9:10～9:50	川原多目的集会所
10:20～11:00	田辺農業振興センター
11:20～11:45	十社小学校
13:00～13:15	小原一色公会堂
13:45～14:10	下平多目的集会所
14:30～15:40	北勢福祉センター
9月2日(月) 北勢町	
9:30～10:00	南中津原公会場
10:20～10:50	東部林業会館
11:10～11:50	其原自治会館
13:20～14:00	麻生神社裏(川沿い)
14:30～15:00	東貝野林業研修センター
9月3日(火) 大安町	
9:20～10:00	丹生川上自治会館
10:20～10:50	丹生川中研修センター
11:10～11:50	久下野添会館
13:10～13:50	片樋自治会館
14:20～14:50	石樽北集会所
9月4日(水) 大安町	
9:20～9:50	北垣内公会場
10:10～10:40	新田コミュニティセンター
11:00～12:15	郷土資料館
13:30～15:10	三重北農協梅戸井支店
9月9日(月) 員弁町	
9:30～9:50	平古集会所
10:10～10:40	畑新田公民館
11:00～11:30	大泉新田集落センター
12:50～14:00	員弁老人福祉センター
14:05～14:15	員弁老人福祉センター(車椅子の人)
9月10日(火) 員弁町	
9:20～9:40	市之原公民館
10:00～11:00	上笠田宇野公民館
11:20～11:50	笠田新田観音堂
13:00～13:20	下笠田公民館
13:40～14:20	楚原公民館
14:40～15:20	旧JA員弁中支店
9月11日(水) 員弁町	
9:30～9:50	岡丁田集落センター
10:10～10:30	松之木公民館
10:50～11:30	東一色集落センター
13:00～13:20	大泉公民館
13:40～14:00	西方集落センター
14:20～14:50	北金井公民館



QRコードワッペンの交付・個人賠償責任保険料補助はじまります

# 認知症高齢者等 SOS ネットワーク

問 申込先 長寿福祉課 T 86-7819

SOS ネットワークとは、認知症などが原因で、外出して帰宅できなくなる心配がある人とその家族を支援するためのしくみです。

行方不明時には、「まいめる」を利用して行方不明情報を発信し、SOS ネットワーク協力団体や市民の協力を得て早期解決につなげています。

8月から、これまでの支援のほか、QRコードワッペン交付と個人賠償責任保険料の補助を追加しました。

## 《個人賠償責任保険とは》

日常生活の偶然の事故で、他人にけがを負わせたり、他人の物を壊したりして法律上の損害賠償責任を負う場合に備えた保険です。認知症高齢者などを被保険者とする個人賠償責任保険に、市が保険契約者として加入します。なお、保険料は市が全額を負担します。

※ SOS ネットワークに事前登録し、在宅で生活している人が対象です。

## 《QRコードワッペンとは》

あらかじめメッセージと連絡先が表示されるよう登録した QR コードが印字されたワッペンで、衣服や靴などに貼ることができます。

行方不明者に気付いた人が、持ち物に貼り付けられたワッペンの QR コードをスマートフォンで読み取り、付記された登録番号を連絡先に伝えていただきます。連絡を受けた担当者が、登録番号から行方不明者を特定し、家族などに連絡することで早期解決につながります。

※ SOS ネットワークに事前登録した人が対象です。



スマートフォンなどで QR コードを読み取ると右のような表示画面がでます。

## ◆三重県いなべ市 SOS ネットワーク

身元が分からないときは最寄りの警察署か下記に連絡をお願いします。

記

### ◆平日 8:30 ~ 17:15

いなべ市地域包括支援センター

T 0594-86-7818

いなべ市長寿福祉課

T 0594-86-7819

### ◆夜間土日祝日

いなべ市警備宿直

T 0594-86-7850

# 住宅用火災警報器について

## 1. 住宅用火災警報器の取り替え時期

住宅用火災警報器が皆さんの家庭への設置が義務化されてから、10年が経過しました。

住宅用火災警報器は、古くなると電子部品の寿命や電池切れなどで、火災を感知しなくなることがあります。10年を目安に交換しましょう。設置時期を調べるには、火災警報器を設置したときに記入した「設置年月」、または、本体に記載されている「製造年」を確認してください。また、定期的にボタンを押すか、作動点検をし、火災時の警報を確認しましょう。

## 《設置箇所》

- 設置が義務付けられている所  
寝室、階段（2階以上に寝室のある場合）
- 取り付けをおすすめる所  
台所、居室

## 《住宅用火災警報器の効果》

住宅火災の被害状況の分析で、住宅用火災警報器が設置されている場合は、設置されていない場合に比べ、死者の発生は約4割減、焼損床面積・損害額はおおむね半減しています。（総務省消防庁調べ）家族の尊い命を守るため、住宅用火災警報器を設置しましょう。そして、適切な位置に設置するとともに、維持管理に努めてください。

## 2. 普及啓発にご協力いただけるお店を募集！

市民に警報器の重要性を訴えていくために新たな啓発手段として、消防本部と連携した普及啓発にご協力いただけるお店（家電販売店、ホームセンターなど）を募集します。

## 【協力依頼内容】

- ・警報器に関するポスターの掲示およびチラシの設置
- ・広報用映像資料(DVD)の視聴場所の確保 など

問 桑名市消防本部 予防課 T 24-5279（平日 8:30 ~ 17:15）



# くらしの情報

催し

藤原岳自然科学館

## 【登奈井尾林道の秋をさぐる】

秋の自然を観察します。

- 日時 9月21日(土)  
9:30 ~ 15:00
- 場所 藤原文化センター集合 登奈井尾林道(北勢町川原)
- 定員 40人
- 参加費 小学生以上1人100円
- 申込期限 9月14日(土)
- 対象者 どなたでも参加できます。  
(小学生以下は保護者の同伴が必要)
- 持ち物 筆記用具・返信はがき・水筒(服装など詳しくは参加者に連絡)
- その他 観察コースは天候などにより変更することがあります。当日雨天の場合は屋内での学習とします。

当日6:00の段階で三重県北部に暴風警報が発令されている場合は中止とします。

- 申込人法 往復はがきまたはFAXで「開催日・希望教室名」「参加者全員の氏名・人数」「住所」「電話番号」「学年」を記入して申込先へ。

## 【第41回児童生徒自然科学作品展】

市内および近隣市町の児童生徒が作製した自然科学作品を展示します。

- 日時 9月15日(日) ~ 29日(日)  
9:00 ~ 17:00  
※火曜日は休館

- 場所 藤原文化センター2F大研修室
- 入場料 無料

## 【企画展「秋の鳴く虫」】

スズムシなど秋に鳴く虫の生体展示と解説を行います。

- 日時 9月15日(日) ~ 29日(日)  
9:00 ~ 17:00(最終日は16:00まで)  
※火曜日は休館
- 場所 藤原文化センター1階 企画展示コーナー「みんなの広場」
- 入場料 無料

問 申込先 藤原岳自然科学館

(〒511-0511 藤原町市場493-1 藤原文化センター内)

T 46-8488 F 46-4312

## 名フィルの オーケストラ傑作選 in いなべ vol.9

- 内容 いなべ市親善大使 川瀬賢太郎さんプロデュースのコンサート
- チケット販売 8月20日(火)  
9:00 ~
- 日時 10月26日(土)  
15:00(開場14:15)
- 場所 北勢市民会館さくらホール
- 入場料(税込・全席指定)  
一般:S席3,000円(当日3,500円)  
A席2,500円(当日3,000円)  
B席2,000円(当日2,500円)  
中学生以下:1,000円引き  
未就学児の入場はご遠慮ください。

## 《チケット取り扱い》

○市芸術文化協会(北勢市民会館)

平日9:00 ~ 17:00

○ローソンチケット

ローソン、ミニストップ

(Lコード:45317)

T 0570-084-004

○チケットぴあ

各ぴあスポット、セブンイレブン

(Pコード:157-470)

T 0570-02-9999

問 (一社)いなべ市芸術文化協会

T 82-1551

## 小さなごちそう体験

## 【マドレーヌ作り】

地元の素朴な味のお菓子をみんなで作りましょう。

- 日時 9月7日(土)  
9:30 ~ 11:00
- 場所 川原多目的集会所(北勢町川原916-2)
- 定員 15人

- 申込開始日 8月6日(火)

- 体験料 1,000円(1人あたり)

## 【五平餅作り】

手作りでアツアツの美味しい五平餅と一緒に作って食べませんか。

- 日時 9月14日(土)  
9:15 ~ 12:00
- 場所 立田会館(藤原町篠立2450-6)
- 定員 10人
- 申込開始日 8月13日(火)
- 体験料 800円(1人あたり)

## 【かかし作り】

自分だけのオリジナルかかしを作りましょう!

- 日時 9月21日(土)  
9:30 ~ 11:30
- 場所 夢かなえ荘(藤原町鼎762)
- 定員 10人
- 申込開始日 8月6日(火)
- 体験料 500円(1人あたり)

## 《共通事項》

- 申込方法 電話、市ホームページ
- 主催 いなべグリーン・ツーリズム推進委員会

問 申込先 政策課 T 86-7741

## 屋根のない学校 9月の教室

## 【びっくり生きもののアラカルト】

科学実験「電気パン」を作ってみよう。

- 日時 9月7日(土)  
9:00 ~ 11:00
- 講師 俵秀作さん

## 【自然とふれあって遊ぼう】

ミニキャンプ。

- 日時 9月7日(土)  
13:30 ~ 15:30
- 講師 藤田重輝さん、伊藤一昭さん

## 【昆虫と遊ぼう】

昆虫採集。

- 日時 9月14日(土)  
9:00 ~ 11:00
- 講師 大山義雄さん

## 【人びとの命とくらしを守る植物】

秋の野を彩る雑草たち。



●日時 9月14日(土)  
13:30 ~ 15:30

●講師 葛山博次さん

【この指と〜まれ】

クルミのキーホルダー作り。

●日時 9月15日(日)  
9:00 ~ 11:00

●講師 茂木源次さん

【田んぼと畑の学校】

稲刈りを体験しよう。

●日時 9月29日(日)  
9:00 ~ 12:00

●講師 藤井樹巳さん

《共通事項》

●対象者 小学生(保護者の同伴が必要)

●場所 屋根のない学校(藤原町坂本2065「簡易パーキングふじわら」の隣)

●申込方法 はがき、またはFAXで「住所」「氏名(ふりがな)」「学校名」「学年」「電話番号」を記入して申込先へ。

問 申込先 自然学習室

(〒511-0511 藤原町市場493-1)

T 46-4311 F 46-4312

乙種防火管理講習  
甲種防火管理新規講習  
防災管理新規講習

●日時

【乙種防火管理講習】

10月2日(水) 9:30 ~ 16:00

【甲種防火管理新規講習】

10月2日(水)、3日(木) 9:30 ~ 16:00 (全2日)

【防災管理新規講習】

10月4日(金) 9:30 ~ 15:30

《共通事項》

●場所 くわなメディアライブ1階  
多目的ホール(桑名市中央町3-79)

●定員 乙種・甲種合計120人、  
防災100人(いずれも先着順)

●対象者 桑名市消防本部管内(いなべ市、桑名市、木曽岬町、東員町)の  
事業所などの人、または管内に居住さ  
れている人

●参加費 乙種・防災3,000円、甲  
種4,000円(それぞれテキスト代含む)

●申込方法 申込書を桑名市消防本部  
まで持参またはFAX(申込書は消防

署各分署で受け取り、または桑名市  
ホームページでダウンロード)

●申込期間 8月5日(月) ~ 30日(金)

問 桑名市消防本部予防課

T 24-5279 F 24-5281

認知症のひとと家族の  
「おれん家カフェ」

今回は専門職も交えた座談会です。  
膝付き合わせて、悩みも喜びも分かち  
合いましょう。

●日時 8月18日(日) 10:00 ~  
12:00 (受け付け9:30 ~)

●場所 員弁老人福祉センター1階  
会議室1

●参加費 300円(カフェ代、傷害保  
険代)

●申込期限 8月12日(休・月)

申込先 市民活動センター

T 74-5806 F 74-5834

問 認知症予防ボランティアかんの

T 090-7604-3184

めざせ

いなべ通!

校歌で知る  
わたしの母校

5

いなべ  
検定入門  
155

執筆：ふるさといなべ市の語り部の会

十社中学校校歌(作詞 川瀬一郎・作曲 鈴木寛)

一. 北をかぎれる 多度峰や  
峯より落ちる 清流に  
沃野 南に 広がりて  
ながめ 妙なる うまし郷  
それぞ 文化の 揺籃と  
十中とわに 栄え あれ

二. 朝な朝なに 集い来て  
師をば見る事 父母の事  
友を見ること はらからの  
ちぎりゆかしき この庭に  
世界平和の 若みどり  
萌えざるさまを 君 みずや

三. 正義を愛し おのがじし  
つとめの責を 身において  
心をみがき 身をきたえ  
強く正しく 生い立ちて  
民主日本の いしずえを  
築かんかなや いざや いざ

十社村立十社中学校は昭和22年5月、十社小学校の一部を借りて発足しました。  
昭和23年になると、GHQが県下の中学校の統合を命令し、統合案を指示しました。  
ただ、十社中学校は統合できる中学校が近隣にないため、一村一校を認められました。

昭和25年に独立校舎が完成。昭和30年の町村合併で十社村は北勢町となり、校名  
を北勢町立北勢中学校に変更しました。

昭和33年に北勢町内もう一校の大和中学校と統合して新たな北勢中学校となり、  
旧来の北勢中学校(十社中学校)は北勢中学北校舎と呼ぶことになりました。

昭和35年4月北勢中学校新校舎が阿下喜の鳥坂野(現在地)に完成。それと共に、  
旧十社村の生徒をはじめ北勢町内の中学生が新校舎で学びました。

作詞者の川瀬一郎さんは十社村畑毛の人でたくさんの校歌を作詞しています。作曲  
者の三重大学教授の鈴木寛さんは県内130校もの校歌を作曲されました。



昭和29年度卒業生名簿

問 ふるさといなべ市の語り部の会  
伊藤忠 T 090-3583-2827



## 「愛、そして絆」の メシエ映画館

「wonder ワンダー 君は太陽」113分

- 日程 8月10日(土)
- 場所 大安公民館大ホール
- 時間 14:00～(開場13:00～)

「万引き家族」120分

- 日程 9月14日(土)
- 場所 北勢市民会館さくらホール
- 時間 14:00～(開場13:00～)

### ＜共通事項＞

- 託児 (定員)各映画先着10人  
(対象)1歳児～小学2年生  
(申込期限)日程の1週間前

☎ 人権福祉課 T 86-7815

## 創業セミナー (無料)

創業に興味を持つ仲間と共に疑問や悩みを解決しませんか？

※ pâtisserie GIBLI オーナー 島尻 慎也さんの特別講演もあり！

- 日時 9月7日(土) 13:00～17:00 (受け付け12:45～)
- 場所 北部経営支援センター (員弁町楚原475-1)
- 定員 25人(先着順)

●対象者 県内で創業に興味のある人  
(創業間もない人も可)

●講師 中小企業診断士 横山博昭さん

●申込方法 電話、ホームページ

●申込期限 8月20日(火)

☎ 申込先 三重県信用保証協会

T 059-229-6060

H <http://www.cgc-mie.or.jp>

## 第4回 ふるさといなべ市 語り部の会会員養成講座

会員養成講座を3回(1回のみ参加も可能です)にわたり行います。歴史に興味がある人はお越しください。

●日程

【1回】9月12日(木)

13:30～16:00

＊治田鉾山、市内の寺、神社ほか

【2回】10月10日(木)

13:30～16:00

＊新制中学の現状、市内の顕彰碑ほか

【3回】11月14日(木)

13:30～16:00

＊総括、フィールドワーク(員弁大池・笠田大溜・刻限日陰石)。雨天の場合は室内で行います。

### ＜共通事項＞

●場所 員弁老人福祉センター

●申込方法 電話

●申込期限 各開催日の5日前

●参加費 無料

☎ 申込先 伊藤忠 T 72-3368

T 090-3583-2827

☎ 商工観光課 T 86-7833

## 募集

### 桑名広域環境管理 センター施設見学

●対象者 学校、各種団体(自治会など)

●見学時間 約1時間

●申込方法 電話予約

※詳細はお問い合わせください。

☎ 桑名・員弁広域連合 業務課

T 27-5111

### 学生奨学金 返還支援事業助成金

●申込期限 令和2年1月17日(金)  
17:00

●応募資格 申請時に大学院、大学、短期大学、高等専門学校、専修学校専門課程の最終学年またはその1年前の学年の在学学生で就業先が決まっておらず、卒業後に県内の指定地域に定住を希望の人(その他条件あり)  
※詳細は、お問い合わせください。

●定員 20人

●助成金額 在学中に借り受け予定の奨学金総額の1/4(上限100万円)

☎ 三重県 戦略企画総務課

T 059-224-2009

## 三重とこわか国体 三重とこわか大会

開・閉会式などのイベントで炬火(オリンピックの聖火にあたるもの)を運ぶトーチのデザインを募集します。



「とこまる」

●応募期限 9月6日(金)

●応募資格 県内に在住・在学・在勤の人

●賞および賞金 最優秀賞(賞金30万円)、優秀賞2点(賞金5万円)、とこまる賞30点(賞金3千円)

●応募方法 三重とこわか国体・三重とこわか大会ホームページをご覧ください。



☎ 三重県国体・全国障害者スポーツ大会局 競技・式典課

T 059-224-2341

### 就学義務猶予免除者などの 中学校卒業程度認定試験

●対象者 病気などのやむを得ない理由で、義務教育諸学校への就学を猶予または免除された人など

●日時 10月24日(木)

10:00～15:40

●場所 三重県栄町庁舎 第41会議室(津市栄町1丁目954)

●試験科目 国語・社会・数学・理科・外国語(英語)

●願書受付期間 8月19日(月)～9月6日(金)消印有効

☎ 三重県教育委員会事務局 高校教育課 キャリア教育班

T 059-224-2913

## 手当 制度

### 国民健康保険 限度額適用・ 標準負担額減額認定証

医療機関で1カ月に支払った窓口負担が自己負担限度額を超えた場合、窓口負担は認定証や高齢受給者証を提示することで、自己負担限度額ま



でになります。これらの提示がない場合は、いったん費用を支払い、自己負担限度額を超えた分は後の申請することによって国保から払い戻しされます。

あらかじめ高額な窓口負担が発生することが分かっている場合は、認定証の申請をお願いします。

※保険料に滞納がある場合は、認定証の発行はできません。

●受付場所 保険年金課または員弁・大安・藤原庁舎総合窓口課

問 保険年金課 T 86-7811

## 健康

### 風しん抗体検査・ 第5期予防接種 (無料)

定期予防接種を受ける機会がなかった男性を対象に風しん抗体検査と定期予防接種を実施します。今年度は、昭和47年4月2日～昭和54年4月1日生まれの男性のみにクーポン券を送付しました。医療機関で個別に受診してください。健康推進課への申し込みは不要です。

なお、昭和37年4月2日～昭和

47年4月1日生まれの人で今年度検査を希望される人はお問い合わせください。

●対象 昭和37年4月2日～昭和54年4月1日生まれの男性

●持ち物 健康保険証、運転免許証など本人確認ができるもの、クーポン券

問 健康推進課 T 86-7824

### 献血にご協力を

●日時 9月26日(木) 10:00～13:00

●場所 いなべ市役所

問 健康推進課 T 86-7824

## 相談

### 若者就職支援 相談(無料)

「就職について悩んでいませんか？」

15～39歳の無業状態にある人、ご家族、関係者をサポート。就労体験やスキルアップのための支援もあるので、お気軽にご相談ください。

相談会場が藤原庁舎から新庁舎へ変わりました。ご注意ください。

【出張相談 in いなべ 8月の相談日】

●日時 8月21日(水)

13:30～16:30

●場所 いなべ市役所2階2-1相談室

※事前に申し込みが必要です。

問 北勢地域若者サポートステーション

T 059-359-7280

(火～土:9:30～18:00)

ほくサポ

検索

### 生活にお困りの人へ (無料)

「借金の返済が大変」、「仕事が見つからない」、「仕事が続かない」、「どこに相談していいのかわからない」、「家族のことで悩んでいる」など、生活や仕事にお困りの人への相談、サポートを行います。ひとりで抱え込まずに、まずはご相談ください。

問 いなべ市くらしサポートセンター  
えにし縁 T 86-7817

オススメ  
情報満載

図書館通信

# Book

「夏の夜のお楽しみ」  
いなべ市図書館キャラクター  
いなピョン

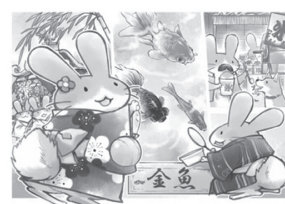

【三重県学校図書館協議会書部レファレンス研究会との連携展示】

## 『R本展』



高校の学校司書が、生徒用にテーマ別で小説を紹介した冊子「(こんな本) R本(ある本)」から、市内図書館が所蔵する本を展示します。学生から大人まで楽しめる本がもりだくさん!

●期間 9月6日(金)まで

●場所 員弁図書館

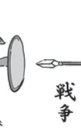

## <第5土曜日イベント> 腹話術劇団「はたいも」による『お楽しみショー』

●日時 8月31日(土) 10:30～11:00

●参加費 無料

●場所 藤原図書館

●内容 ケンちゃんとうたあそびを楽しみます♪



8・9月の休館日 全館…毎週月・火(※員弁のみ祝・日・月・火・土)

特別休館日 員弁…8月14日(水)～16日(金)、大安…9月11日(水)～20日(金)

問 北勢図書館 T 72-2200 (開館時間/9:00～17:00) 員弁図書館 T 74-5077 (開館時間/9:00～17:00)

大安図書館 T 87-0021 (開館時間/9:30～17:30) 藤原図書館 T 46-4150 (開館時間/9:00～17:00)



人権相談  
(無料・申込不要)

9月の相談 9月25日(水)  
13:00～16:00

●場所 北勢福祉センター  
☎ 人権福祉課 ☎ 86-7815

その他 期限内納付のお願い

●8月の納付

- 市・県民税 第2期
- 国民健康保険料 第2期
- 後期高齢者医療保険料 第2期
- 介護保険料 第3期

●納期限(口座振替日) 9月2日(月)

【口座振替の人へ】

- 前日までに通帳残高をご確認ください。
- 万一、預金不足などで口座振替日に振替ができなかった場合は、**9月13日(金)に口座<再>振替を行います。**

【納付書(現金納付)の人へ】

(市・県民税、国民健康保険料、介護保険料)

○近くのコンビニエンスストアでも納付できます。

(市・県民税、国民健康保険料)

○パソコン、スマートフォンからインターネットを利用して、クレジットカードでも納付できます。詳しくは、市ホームページのオンラインサービス「Yahoo! 公金支払い」をご覧ください。

※納付には便利な口座振替制度をご利用ください。申し込みは近くの指定金融機関などで！

☎ 納税課 ☎ 86-7793

☎ 保険年金課 ☎ 86-7811

☎ 介護保険課 ☎ 86-7820

児童扶養手当  
ひとり親家庭等就学金  
「現況届」提出のお願い

現況届は、毎年8月1日現在の家庭の状況を報告し、児童扶養手当やひとり親家庭等就学金を引き続き受給できるか確認するためのものです。対象者には現況届用紙を送付します。必要書類とともに期限までに提出してください。未提出の場合、11月分以降の

手当を受給できません。

《児童扶養手当》

●提出期限 8月30日(金)

●提出書類

- ①「児童扶養手当現況届」
- ②「現況届調書」
- ③「前年度に交付された証書」  
※手当受給中の人のみ
- ④「養育費に関する申告書」  
※離婚した人(養育費が「0円」でも)は提出が必要

①～④以外に受給者の状況に応じて必要となる書類があります。対象者には個別にご連絡します。

《ひとり親家庭等就学金》

●提出期限 9月10日(火)

●提出書類

- ①「ひとり親家庭等就学金現況届」
- ②「在学(園)証明書」  
※高等学校に在学している生徒またはいなべ市外の保育園(幼稚園など)に在園している児童のみ
- ③「平成31年度所得課税証明書」(控除額、扶養人数などがわかるもの)  
※平成31年1月2日以降にいなべ市へ転入した人のみ(所得課

# 子育てインフォメーション

☎ 健康推進課 86-7824

【育児相談】

日・対象者 9月 4日(水) 北勢町在住  
9月11日(水) 藤原町在住  
9月18日(水) 大安町在住  
9月25日(水) 員弁町在住

受付時間 9:30～11:00

場所 保健センター(北勢町阿下喜31)

持ち物 母子健康手帳

\*どなたでも参加できます。身体計測のみでも可。  
仲間づくりの場としてもお気軽にお越しください。

【ぷれ mama セミナー(妊婦教室)】

日 程 9月24日(火)

時 間 10:00～12:30(受け付け9:50～)

場 所 保健センター(北勢町阿下喜31)

持ち物 母子健康手帳・エプロン

内 容 マタニティクッキングとランチ会(調理実習含む)

※電話でご予約ください。託児はご相談ください。

日時(受付時間)

場 所

対 象 者

対象者には  
個別通知  
します。

【1歳6か月児健康診査】9月19日(木) 13:15～14:15

保健センター H30. 2.12～3.8生 および 前回欠席者

【2歳児 歯科教室】9月12日(木) 9:15～9:30

保健センター H29. 8月、9月生

【3歳6か月児健康診査】9月26日(木) 13:15～14:15

保健センター H28. 2.15～3.18生 および 前回欠席者

緊急  
相談

みえ子ども医療ダイヤル ☎ #8000

《毎日》19:30～翌朝8:00

緊急  
診療

桑名市応急診療所 ☎ 21-9916

《日祝》9:30～12:00 / 13:00～16:00 《土》19:30～21:30



税証明書は、平成 31 年 1 月 1 日の住所地で取得)

問 児童福祉課 T 86-7821

## 津地方法務局からの お知らせ

### ＜相続登記について＞

土地・建物などの不動産の所有者が亡くなったときは、法務局で相続登記の申請をしましょう。放置すると、所有者が誰か分からなくなる、防災対策や災害復興事業の妨げになる、管理者のいない荒れ地となるなどの問題が発生します。

問 三重県司法書士会

T 059-224-5171

### ＜相続手続について＞

不動産の登記、預金の払い戻し、相続税の申告など、各種の相続手続には法務局で取り扱う「法定相続情報証明制度」が便利です。

戸籍謄本などの束を何度も出し直す必要がなくなり、相続手続に必要な情報だけが証明されるため、それ以外の戸籍に記載されている個人情報表示されません。複数の機関で同時に相続手続ができ、手数料は無料です。(必要な通数を取得できます)

法定相続情報証明制度の詳しい内容は、法務局のホームページをご覧ください。

## 全国一斉「子どもの人権 110 番」強化週間

●期間 8月29日(木)～9月4日(水)  
8:30～19:00  
(土日は10:00～17:00)

●相談番号 0120-007-110

問 津地方法務局人権擁護課

T 059-228-4193

## マイナンバーカード 休日交付窓口開設

平日の受け取りが困難な人のために

休日交付窓口を開設します。

●日時 8月25日(日)  
9:00～12:00  
(15分毎で予約受け付け)

●場所 市民課

●その他 マイナンバーカード用写真の無料撮影および申請手続きのサポートも行います。

※マイナンバーカードの受け取りには交付日の4日前までに市民課に予約が必要です。また通知カードをまだ受け取りされていない人で休日受け取りを希望する場合も、事前連絡が必要です。

問 市民課 T 86-7810

## Jアラート、防災ラジオ 試験放送

### 【Jアラート全国一斉訓練】

●日時 8月28日(水) 11:00～  
※国民保護情報に関する試験放送です。  
※都合により中止する場合があります。

### 【9月の試験放送】

●日時 9月11日(水) 14:00～

問 防災課 T 86-7746

## 限りある資源を守ろう

雑がみとは、新聞・雑誌・段ボール・飲料用紙パック以外のリサイクルできる紙のことで、(例：カタログ、パンフレット、コピー用紙、メモ用紙、包装紙、紙箱、ビールなどの紙ケース、封筒、はがき、教科書、ノート、画用紙、ポスター、※ビニールやテープは取り除いて出してください) 資源としてリサイクルされます。



### 今月の表紙

【撮影日】7月13日(土) 【場所】屋根のない学校

屋根のない学校の「昆虫と遊ぼう」での1枚。真剣なまなざしでトンボを追いかける子どもたち。タイミングを見計らって捕まえようとする瞬間の何とも言えない表情を撮影できました。

もえるごみとして回収されるごみのうち、約4割が「紙類」です。もえるごみを減らし、資源回収にご協力お願いします。

【雑がみのリサイクルポイント】

### 1. 捨てない

もえるごみへ捨てる前に考えよう。紙マークがあるものはリサイクルができます。



### 2. 持ち込む

お住まい地区の粗大ごみ場・リサイクルセンターや民間古紙回収施設に出す。

問 環境衛生課 T 86-7813

## 2019 年全国家計構造調査の お知らせ

8月から11月にかけて、対象の世帯に調査員が訪問しますので、ご協力をお願いします。

調査員は顔写真付きの「調査員証」を携帯しています。統計調査を装った「かたり調査」にご注意ください。

問 文書統計室 T 72-3588

## プレミアム付商品券購入引換 券交付申請書の送付について

対象と考えられる人に申請書を送付しますので、希望者は期限までに提出してください。

●対象者 2019年度住民税非課税者(住民税課税者と生計同一の配偶者・扶養親族、生活保護被保護者などは対象外) ※子育て世帯の対象者には後日連絡します。

●提出期限 令和2年1月31日(金)

問 文書統計室 T 72-3588

# 8月31日(土)

17:00 ~ 20:00

## にぎわいの森

店舗は  
臨時営業

キャンドル装飾、ミニライブ

《ライブ出演者》

【チェロ】 柳田ダナビュー謙

【ピアノ】 中村節

【アイリッシュミュージック】

Dai & Shingo

フィドル：小松大

ギター・ブスーキ：山田晋吾

アイリッシュハーブ：大橋志麻（ゲスト）

にぎわいの森  
情報はLINEで！

GCIに特化した情報を  
配信するLINE公式  
アカウント「いなべ市」



@inabecity



いなべの夏ぐれ

里山を遊ぶ、愉しむ、  
感じる 晩夏の宵

にぎわいの森ワークショップ（参加費無料、申し込み不要） 問 政策課 T 86-7741

### 「いなべヒュッテのリアルな生業」

～ あの人の仕事のつくり方 ～好きなコト、面白いコトを仕事にする

ゲストは、紆余曲折を経て、自らオリジナル過ぎる道を切り拓いた、まさに生業人。仕事の面白さ、人生の楽しさに、晴れやかな勇気が湧いてきます。

おもしろ、ぶっちゃけエピソード満載でお送りします。どなたでもお気軽にご参加ください!!

●日時、ゲスト

8月24日(土) 14:00 ~ 15:30

スタンドフォー 篠原達さん（ワイン販売、イベント企画、スクール開催などを手掛ける）

9月7日(土) 14:00 ~ 15:30

ブルーチップファーム 馬場憲之さん（観光農園、農家レストラン、ワイナリーなど経営）

9月7日(土) 17:00 ~ 18:30

ロブいなべヒュッテ 市古闘斗さん（多様なスタイルのカフェを経営）

●場所 シビックコア研修室1



### 「いなべヒュッテの自然観察会」

～ 森をたのしもう ～

庭デザイナーの桜井ひろ子さんと共に、にぎわいの森を巡り、季節の植物たちを知る。植物たちの美しくたくましく奥深い世界を楽しめます。

●日時 8月24日(土)

16:00 ~ 17:30

●場所 シビックコア研修室1

（受け付け）



生活情報  
「まいめる」



携帯用  
「モバイルサイト」

#### 救急医療情報

- 三重県救急医療情報センター T 059-229-1199
- いなべ医師会（在宅当番医） H <http://inabe-med.or.jp/>
- 医療ネットみえ H <http://www.qq.pref.mie.lg.jp/>

#### 人口情報（令和元年7月1日現在）

総人口：45,667 (+31)  
世帯：18,406 (+42)  
男：23,302 (+21) 女：22,365 (+10)



UD FONT  
by MORISAWA

いなべ市情報誌 Link9 月号 (vol.189) 令和元年8月1日発行

発行／いなべ市 編集／企画部 広報秘書課 〒511-0498 三重県いなべ市北勢町阿下喜31

T 0594-86-7740 F 0594-86-7857 H <https://www.city.inabe.mie.jp/>