

児童手当の現況届 6月中に提出をお願いします

☎ 児童福祉課 ☎ 86-7821

児童手当を受給している人は、毎年6月に「現況届」を提出していただく必要があります。

この届は、6月1日の状況を記入し、児童手当を引き続き受ける要件があるか確認するためのものです。「現況届」を提出しないと6月分以降の手当を受給することができません。

対象者には、6月初旬に現況届を送付しますので、期限までに必ずご提出ください。

●提出期限 6月28日(金)

●提出書類

- (1) 「児童手当現況届」
- (2) 「受給者の健康保険証の写し」または「年金加入証明書(事業所で証明を受けたもの)」いずれか1点
※国民年金加入者および年金未加入者は提出不要
- (3) 「別居監護申立書」
※単身赴任などにより、養育している児童と別居の場合

(4) 外国籍の人は、受給者の「パスポート」または「在留カード」の写し

●その他 (1)～(4)以外に受給者の状況に応じた必要書類があります。対象者には個別にご連絡します。

●提出先 児童福祉課または貝弁・大安・藤原各庁舎総合窓口課



Q&A こんな場合はどうなるの? ～児童手当について～

Q 月末に子どもが誕生します。児童手当の認定は、申請月の翌月分からの支給とありますが、役所への申請は来月になります。その場合、1カ月分の手当はもらえないのでしょうか?

A 15日特例が適用されます。誕生日や転入した日(転出予定日)が月末に近い場合、申請日が翌月になっても、異動日の翌日から15日以内(15日目が休日の場合、その翌開庁日まで)であれば、申請月分から支給します。申請が遅れると、原則として、遅れた月分の手当を受けられなくなりますので、ご注意ください。

Q 離婚協議中です。現在の受給者は父ですが、子どもと同居する母に受給者を変更することはできますか?

A 条件を満たせば、受給者の変更が可能です。状況によって異なりますので、児童福祉課までご相談ください。

Q 児童手当の手続きでは、どんなときにマイナンバーが必要ですか?

A 以下のような場合、マイナンバーが必要になります。

- 新規認定請求: 申請者および配偶者のマイナンバー
 - 別居監護申立: 別居している児童のマイナンバー
 - 個人番号変更などの申し出: 変更や新たな登録または資格が消滅した受給者や配偶者など、または、児童のマイナンバー
- ※申請者の本人確認のため、本人確認書類(マイナンバーカード、運転免許証、パスポートなど)が必要です。
詳しくは現況届提出の通知に同封したパンフレット「児童手当制度のご案内」をご覧ください。

個人住民税(市・県民税)の納付方法

	第1期・全期	第2期	第3期	第4期
納期限(振替日)	7月1日(月)	9月2日(月)	10月31日(木)	1月31日(金)
口座再振替日	7月12日(金)	9月13日(金)	11月14日(木)	2月14日(金)

期限内納付は
社会のルールです

☎ 納税課 ☎ 86-7793

納付方法

○納付書で納める場合(下記のいずれか)

- (1) 6月中旬に「納税通知書」と「各期分の納付書」を郵送します。各納期限(コンビニ取扱期限)までに近くのコンビニエンスストア、指定金融機関、納税課などで納めてください。
- (2) 各納期限までにパソコン、スマートフォンからインターネットを利用してクレジットカードで納めてください。詳しくは、市ホームページのオンラインサービス「Yahoo! 公金支払い」をご覧ください。

○口座振替で納める場合

6月中旬に「納税通知書」を郵送します。金融機関名、名義人、振替方法(期別・全期)など相違がないかご確認ください。また振替日の前日までに通帳残高をご確認ください。
*万一、残高不足などで振替ができなかった場合は、口座再振替日に再度、振替を行います。
*再振替日にも振替ができなかった場合は、振替不能通知書を郵送します。同封の納付書でお納めください。

ご注意ください

全期分を選択されている人で口座振替/再振替ができなかった場合、今年度のみ2期以降は期別での口座振替に変更となります。(1期については振替不能通知書に同封の納付書で納付してください)

納付方法の変更を希望される場合

納付書⇔口座振替、口座情報の変更(全期⇔期別、金融機関名、口座番号、口座名義人など)はお早めに金融機関で手続きをしてください。内容によってはご希望の開始年月に間に合わない場合があります。

★納期限までに納付されない場合は滞納となり、下記の金額を加算します。

○延滞金

納期限の翌日から納付の日までの日数に応じ、特例基準割合*に年7.3%を加算した割合(納期限の翌日から1月を経過する日までの場合は特例基準割合に年1%を加算した割合。ただし、上限は7.3%)を乗じて計算した金額に相当する延滞金を徴収します。

*特例基準割合...国内銀行の貸出約定金利(新規・短期)の前々年10月から前年9月までにおける平均に年1%の割合を加算した割合

○督促手数料

定められた納期限までに納付されないと、納期限の翌日から50日以内に督促状を発送します。督促状が発せられた日の翌日から100円の督促手数料を徴収します。また、滞納が続くと、税負担の公平を保つため、やむを得ず財産の差し押さえをする場合があります。(差し押さえをする財産は預貯金、給与、不動産など)

災害や病気、そのほか特別な事情があり納付が困難な場合は、納税課までご相談ください。

男女共同参画週間

☎ 人権福祉課 ☎ 86-7815

《令和元年度男女共同参画週間キャッチフレーズ》

『男女共同参「学」』

『知る 学ぶ 考える 私の人生 私がつくる』

6月23日(日)～29日(土)の1週間は「男女共同参画週間」です。

男性と女性が、職場、学校、地域、家庭で、それぞれの個性と能力を發揮できる「男女共同参画社会」を実現するためには、皆さん一人一人の取り組みが必要です。

私たちのまわりの男女のパートナーシップについて、この機会に考えてみませんか?



職員採用試験 (B試験)

☎ 職員課 ☎ 86-7792

令和2年度採用の職員採用試験(B試験)を実施します。

●関係書類配布

令和元年6月17日(月)から職員課および員弁・大安・藤原各庁舎総合窓口課で配布(郵送請求可)

●提出書類

三重県市町等職員採用試験申込書、履歴書(いなべ市受検用)

●提出期限 6月17日(月)～7月26日(金)

●提出方法 持参 職員課

(受付時間 8:30～17:00)

郵送 〒511-0498 いなべ市北勢町阿下喜

31番地 いなべ市役所総務部職員課

※7月26日(金)消印有効

●1次試験 筆記 9月22日(日) 四日市高等学校

【内容】事務職員 教養試験(高校卒程度)、作文、適性

事務職員(自然科学館研究員・植物分野) 教養試験

(高校卒程度)、専門試験、適性

●2・3次試験

面接 2次:10月中旬 3次:11月上旬

※試験内容に関する詳しい内容は、市ホームページの採用案内をご覧ください。



募集職種	採用人数	共通受験資格	受験資格
事務職員	若干人	・平成14年4月1日までに生まれた人 ・地方公務員法第16条の欠格条項に該当しない人	
事務職員 (自然科学館研究員・植物分野)	1人		学校教育法に基づく大学、大学院、高等専門学校または専修学校において自然科学分野の課程を修了し、かつ自然科学分野の調査・研究業務に2年以上従事したことがある人

梅の実が収穫時期

☎ 農業公園 ☎ 46-8377

●日時 6月22日(土)、23日(日) 8:00～15:00

●場所 梅林公園直売所(藤原町717)

＜梅の実もぎとり体験＞

●参加費 1,000円/1袋(約3kg)

●持ち物 長靴、軍手、タオル、帽子、長袖の上着、雨かっぱ(雨天時)

※申し込みの必要はありませんが、梅の実がなくなり次第終了します。

※カゴ・エコバッグ・リュックなどは持ち込まないようにご注意ください。

＜梅ジュースづくり体験＞

●参加費 1,300円/1セット

●定員 1日100セット(先着順)

梅林公園に遊びに来てね!!

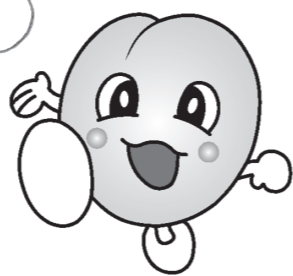

「健康への第一歩」標語が決定!

☎ 健康推進課 ☎ 86-7824

「ゆっくり味わい、元気に歩く、心も身体も健康いちばん!」

いなべ市全体での健康づくりの推進のために、健康が身近に感じられるような標語の募集を行いました。

多数の応募から、審査の結果、員弁町在住の40代女性が作成した上記の標語に決定しました。

いなべ市の健康スローガンとして覚えてくださいね!



受賞者には、「麺工房はな」のお食事券を贈らせていただきました!

＜いなべ市では脳血管疾患、心疾患につながる糖尿病患者が増加しています＞

糖尿病は肥満から!

「歩く速度が遅い」「早食い」がキケン!!

逆に…

「歩く速度が早い」「ゆっくり食べる」人が健康でいられることが多い!



＜いなべ市みんなで取り組もう!健康への第一歩!＞

いつもより、ゆっくり食べる

1口30回を目標に、まず意識をしてみましょう。会話しながら食事する、野菜を増やす、1口ごとに箸を置いて噛むのも効果的。

いつもより、早く歩く

やや早歩きで歩きましょう。(目安は1分=80m) また、普段の歩幅に+10～15cmが効果的。早く歩くと歩数もアップ!毎日、1万歩以上を目指してみましょう。

いなべ市新水道ビジョンと水道事業経営戦略

☎ 水道総務課 ☎ 72-2752

＜策定の背景＞

平成21年3月策定の、いなべ市水道ビジョンは、水道の方向性を示すものであり、その施策を実施しつつ、水道事業の運営を行ってきました。

平成25年3月に、厚生労働省で「安全」「強靱」「持続」の3つの政策目標を掲げた「新水道ビジョン」が策定され、50年後、100年後の水道事業の理想像や取り組みの方向性などが示されました。

これらを受け、市の総合計画なども踏まえ、今後の水道事業運営の指標となる「いなべ市新水道ビジョンと水道事業経営戦略」を策定しました。

＜計画期間＞

平成31年度～令和10年度

＜需要の見通し＞

将来の給水人口は、令和10年度には43,300人となり、平成29年度と比べると4.8%の減少となる見込みです。将来の給水量の見通しは、令和10年度で1日平均給水量は15,400m³、1日最大給水量は20,300m³と推計され、経営環境は厳しくなっていくと考えられます。

＜基本理念、基本目標＞

今後も市民生活に欠かせない、いなべのおいしい水をお届けするために、基本理念と基本目標を掲げました。

いなべ市全体が一丸となって未来へ継承していく水道事業として、より効率的な事業運営を目指し、計画実現に努めていきます。

基本理念	
暮らしを支える美しい水 未来へ引きつぐ いなべの水道	
基本目標	
安全	安心・快適な給水の確保
強靱	安定給水・災害対策
持続	健全な水道経営の持続



くらしの情報

催し 藤原岳自然科学館

【キノコを見る会】

藤原岳山麓の里山をめぐり、里山のキノコを観察します。

- 日時 7月4日(木) 9:30～12:00
- 場所 藤原岳山麓
- 集合場所 藤原文化センター
- 定員 40人
- 参加費 100円
- 申込期限 6月27日(木)

【夏休みの自然研究の仕方を聞く会】

標本の採集方法や作り方、自然研究の仕方について、相談や指導をします。

- 日時 7月6日(土) 9:00～12:00
- 場所 藤原文化センター大研修室
- 定員 なし
- 参加費 無料

※時間内に会場に来てください。(当日参加も可能)

【宇賀川の自然調べ】

宇賀川の生物・岩石を観察します。

- 日時 7月20日(土) 9:30～15:00
- 場所 宇賀川
- 集合場所 大安公民館駐車場
- 定員 40人
- 参加費 100円
- 申込期限 7月13日(土)

＜共通事項＞

- 対象者 どなたでも参加できます。(小学生以下は保護者の同伴が必要)
- 持ち物 筆記用具・返信はがき・水筒(服装など詳しくは参加者に連絡)
- その他 観察コースは天候などにより変更することがあります。当日雨天の場合は屋内での学習とします。

当日の6:00の段階で三重県北部に暴風警報が発令されている場合は中止とします。

- 申込方法 往復はがきまたはFAXで「開催日・希望教室名」「参加者全員の氏名・人数」「住所」「電話番号」「学年」を記入して申込先へ。なお「夏休みの自然研究の仕方を聞く会」は、相談したい内容があれば記入してください。

問 申込先 藤原岳自然科学館 (〒511-0511 藤原町市場 493-1 藤原文化センター内) T 46-8488 F 46-4312

屋根のない学校 7月の教室

【びっくり生きものアラカルト】
ウミホタルを光らせてみよう。

- 日時 7月6日(土) 9:15～11:00

●講師 俵秀作さん

【自然とふれあって遊ぼう】
室内外ゲーム。

- 日時 7月6日(土) 13:30～15:30

●講師 藤田重輝さん

【昆虫と遊ぼう】
虫とりをしよう。

- 日時 7月13日(土) 9:00～11:00

●講師 大山義雄さん

【人びとの命とくらしを守る植物】
夏の草木について学ぼう。

- 日時 7月13日(土) 13:30～15:30

●講師 葛山博次さん

【たいまつ作り】
♪でてけ、でてけ、でてかな焼くぞ♪

- 日時 7月20日(土) 13:30～15:30

●講師 藤井樹巳さん、伊藤一昭さん、藤田重輝さん

【この指と〜まれ】
竹の器と箸を作り、「流し素麺」をしよう。

●日時 7月21日(日) 9:00～11:00

●講師 茂木源次さん

＜共通事項＞

●対象者 小学生(保護者の同伴が必要)

●場所 屋根のない学校(藤原町坂本2065「簡易パーキングふじわら」の隣)

●申込方法 はがきまたはFAXで「住所」「氏名(ふりがな)」「学校名」「学年」「電話番号」を記入して申込先へ。

問 申込先 自然学習室 (〒511-0511 藤原町市場 493-1) T 46-4311 F 46-4312

- 日時 7月21日(日) 9:00～11:00

●講師 茂木源次さん

＜共通事項＞

●対象者 小学生(保護者の同伴が必要)

●場所 屋根のない学校(藤原町坂本2065「簡易パーキングふじわら」の隣)

●申込方法 はがきまたはFAXで「住所」「氏名(ふりがな)」「学校名」「学年」「電話番号」を記入して申込先へ。

問 申込先 自然学習室 (〒511-0511 藤原町市場 493-1) T 46-4311 F 46-4312

いなべ東近江ラリー 2019

- 日程 6月22日(土)～23日(日)

●場所 いなべ市大安公民館

【ラリースタート・フィニッシュ】
いなべ市大安公民館

【観戦エリア】
いなべステージ：大安町宇賀川左岸特設コース

【イベントエリア】
いなべ市：大安公民館一帯

東近江市：東近江市永源寺コミュニティセンター前

問 トライアルスタッフオン！代表 竜田健 T 090-4197-6639

認知症のひとと家族の「おれん家」カフェ

おれん家`カフェは、認知症の人やその家族、専門職、地域の人などどなたでも参加できる通いの場です。みんなで一緒に笑い合って、楽しいひと時を過ごしてみませんか？今回は、フラダンスを体験しましょう。

- 日時 6月23日(日) 10:00～12:00 (受け付け9:30～)

●場所 員弁老人福祉センター1階 会議室1

●参加費 300円

- 対象者 年中・年長児
- 定員 各回20人(申込者多数の場合抽選)
- 参加費 無料
- 申込期限 7月5日(金) 17:00
- 申込方法 申込用紙に必要事項を記入し、印鑑持参の上、提出先へ。

※申込用紙は、市ホームページからダウンロードしていただくか、お問い合わせください。

●提出先 生涯学習課、大安公民館、員弁コミュニティプラザ、北勢市民会館、藤原文化センター(土日祝を除く9:00～17:00)

問 大安B&G海洋センター(生涯学習課内) T 86-7846 F 86-7871

- 日時 第1回 7月21日(日) 9:30～11:00
- 第2回 7月28日(日) 9:30～11:00

※内容は、各回ほぼ同じです。連続教室ではありません。

●場所 員弁運動公園海洋センタープール(員弁運動公園体育館隣)

●持ち物 水着、水泳用帽子、水分補給用のお茶など、タオル

めざせ いなべ通！

校歌で知る わたしの母校 3

いなべ 検定入門 153

執筆：ふるさといなべ市の語り部の会

成章中学校校歌(作詞・作曲 米山正夫) 昭和31年制定

- | | | |
|---|---|--|
| 一. 白雲の行く手は行く手は
遥かなる希望の山脈
あかねさす希望の嶺に
風薫る おお成章
その名の下に集う我等
若き誇り今ぞ眉宇に秘めて | 二. 川水の行く手は行く手は
洋々とひらける伊勢湾
緑濃き員弁の岸に
花ひらく おお成章
その名の下に学ぶ我等
若き心ここに光ありて | 三. 若人の行く手は行く手は
いや高き理想の星影
あらたなる日々はめぐりて
故郷よ おお成章
その名の下にたてる我等
若き血潮永遠に花と燃えて |
|---|---|--|

成章中学校は昭和23年に梅戸井村、三里村、大長村学校組合立として創設されました。当初は笠間小学校の校舎を借り、翌年10教室を備えた新校舎が完成し移転しました。しかし、生徒数が529人と多く、笠間小の4教室を引き続き借用。昭和31年に本館校舎が完成し、全生徒が同じ校舎で学ぶことになりました。

校歌の作詞・作曲は米山正夫さんです。当時の中学校のPTA役員が、衆議院議員木村俊夫さんに相談し、米山さんを紹介されたそうです。

昭和34年には町村合併で大安町立成章中学校となりました。なお、校名の「成章」は、孔子の論語公冶長篇「斐然成章*」から二文字を取ったものです。
※斐然成章…新しい創造への意志と努力と誠実な心で、文理を成就させること。

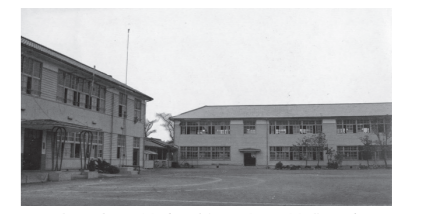

成章中学校(現笠間小学校敷地)

問 ふるさといなべ市の語り部の会 伊藤忠 T 090-3583-2827

小さなごちそう体験

【さくらポークのウインナー作り】

ほんのり甘みのある、さくらポークのウインナーです。ゆで立ては格別です！

- 日時 6月29日(土) 9:30～11:30
- 場所 川原多目的集会所(北勢町川原916-2)
- 定員 15人
- 体験料 1,000円(1人あたり)
- 申込方法 市ホームページ、電話
- 主催 いなべグリーン・ツーリズム推進委員会

問 政策課 T 86-7741

講座 『開戦直前の日米関係—太平洋戦争勃発の原因を探る—』

太平洋戦争が終焉して74年。本講座では過去2回、太平洋戦争が勃発したその原因と背景を学び、昨年は太平洋戦争そのものの経緯を学びました。今回は、太平洋戦争開戦直前の日米関係を中心に、開戦までの緊張した国際関係を学びます。

- 日程 7月22日(月)、29日(月)、8月5日(月)、19日(月)
- 時間 10:00～11:45
- 場所 北勢市民会館2階視聴覚室
- 講師 名古屋市立大学市民学びの会 代表理事 門池啓史

●講座内容

- 第1回 混迷する日中戦争、アメリカの貿易規制
- 第2回 日米交渉開始～アメリカの石油輸出停止
- 第3回 近衛内閣退陣～乙案提出
- 第4回 ハルノート～開戦へ

※質疑応答などの時間も多く予定しています。

- 参加費 2,000円(講座4回分)
- ※7月22日(月)に会場でお支払いください。
- 定員 30人(先着順)

- 申込期限 7月12日(金)
- 申込方法 電話、FAXまたはメールで、「住所」「氏名」「年齢」「電話番号」を伝えてください。
- 問 申込先 (一社)いなべ市芸術文化協会 T 82-1551 F 82-1561 E jimukyoku@inabe-bunka.com

生活援助従事者研修(12日間) 介護職員初任者研修(23日間)

【第1回 生活援助従事者研修】

- 日程 7月31日(水)～9月25日(水)
- 場所 三重県社会福祉会館(津市桜橋2-131)

- 申込期限 7月17日(水)

【第2回 介護職員初任者研修(旧ヘルパー2級)】

- 日程 8月19日(月)～10月5日(土)
- 場所 皇學館大学(伊勢市神田久志本町1704)

- 申込期間 6月20日(木)～8月6日(火)

《共通事項》

- 対象者
 - ・三重県に住民登録している働いていない人で、概ね70歳未満の人
 - ・研修修了後、福祉・介護職場で働ける人
- 定員 39人(申込者多数の場合は抽選)

- 参加費 無料(テキスト代自己負担)

問 申込先 三重県社会福祉協議会 三重県福祉人材センター T 059-227-5160

介護有資格者再チャレンジ研修(無料)

- 内容 講習2日間、施設体験2日間行います。介護保険制度の動向、介護技術、コミュニケーション技術、認知症ケア、就職相談、施設体験など
- 日時 (講習)7月11日(木)、19日(金)

- 10:00～ (施設体験)相談の上決定
- 場所 じばさん三重(四日市市安島1-3-18)

※施設体験は三重県内の福祉事業所で行います。

- 対象者 介護資格を持ち、現在福祉・介護の仕事をしていない人、介護職として就職または復帰後、1年未満の人

- 定員 30人

問 申込先 三重県社会福祉協議会 三重県福祉人材センター T 059-227-5160

健康 歯周病検診を受けましょう

歯を失う大きな原因は歯周病です。健康で長生きするためには歯周病予防など口の健康管理が重要です。今年度40歳、50歳、60歳、70歳になる人を対象に歯周病検診を指定医療機関で実施します。対象者には診査票を送付します。

- 実施期間 7月1日(月)～12月31日(火)

- 負担額 300円
- 問 健康推進課 T 86-7824

特定健診を受けましょう

生活習慣病に着目した健診です。採血では脂質異常症や糖尿病、動脈硬化のリスクなど、検尿では糖尿病や腎性糖尿、腎臓病のリスクなど、身体測定では肥満度などが分かります。

《国民健康保険被保険者の特定健診》

- 対象者 40～74歳
- 受診期間 7～11月(受診券が届いても、健診を受診するまでに国民健康保険から抜けられた場合は受診できません)

- 受診券発送 6月下旬

《人間ドック》 市の人間ドックに申し込みをした人

への受診案内は、受診医療機関から郵送されます。

※特定健診または人間ドックを受診した人には、阿下喜温泉の「お得一ポ」をプレゼント！(保険料の未納がある場合を除く)

問 保険年金課 T 86-7811

《後期高齢者医療被保険者の健康診査》

- 対象者 75歳以上
- 受診期間 7～11月
- 受診券発送 6月下旬(三重県後期高齢者医療広域連合から郵送)
- ※5～8月に後期高齢者医療被保険者になる人は、8月以降に受診券を郵送します。

問 三重県後期高齢者医療広域連合 事業課 T 059-221-6884

問 保険年金課 T 86-7811

乳がん・子宮頸がん 無料クーポン券郵送

市では、国が実施する「がん検診推進事業」により、対象者へ「乳がん・子宮頸がん検診無料クーポン券」を郵送しています。無料クーポン券を利用して、がん検診を受診しましょう。

相談 精神保健福祉相談(要予約)

こころの病にまつわるさまざまな不安や悩みなどについて、ご本人やご家族、精神保健福祉相談に従事する支援者を対象に、精神科専門医師による相談を行います。

- 日時 7月24日(水) 13:30～15:30

- 場所 保健センター2階相談室6

問 桑名保健所地域保健課 T 24-3620 F 24-3692

人権相談(無料・申込不要)

人権問題に関する相談を、法務大臣から委嘱された人権擁護委員がお聞き

します。秘密は固く守ります。

6月の相談 6月19日(水) 13:00～16:00

- 場所 員弁コミュニティプラザ

7月の相談 7月10日(水) 13:00～16:00

- 場所 大安公民館

問 人権福祉課 T 86-7815

ひきこもり相談支援(無料)

ひきこもり、閉じこもり、不登校などで悩んでいる人やご家族の相談に乗り、一人一人に合った支援や解決方法を一緒に考えていきます。

【電話・メールによる相談】(年中無休・24時間受け付け)

T 090-5874-8372

E inabe@cocorostation.net

【対面相談】(年中無休・要予約)

- 場所 三岐鉄道三岐線大安駅構内

- 時間 10:00～12:00

- 13:00～16:30

問 心のホッと！ステーション大安

(三岐鉄道三岐線大安駅構内)

T 37-2226

オススメ情報満載 図書館通信

Book

「雨の日は、本の世界で冒険さ」 いなべ市図書館キャラクター いなピョン



あじさいおはなし会 共催：スマイルフェスタ in いなべ

- 日時 6月16日(日) 11:00～11:40
- 場所 北勢市民会館2階和室
- 参加費 無料

- 協力 おはなしボランティア連絡会(大安町おはなしの会「くまのこ」、藤原おはなし会「こだま」、よみきかせたんぼの会)

<第5土曜日イベント> たなばたかざりを作ろう

- 日時 6月29日(土) 9:00～11:00
- 場所 藤原図書館おはなし広場

- 参加費 無料
- 内容 折り紙などでたなばたかざりを作ります

6・7月の休館日 全館…毎週月・火(※員弁のみ祝・日・月・火・土)

問 北勢図書館 T 72-2200 (開館時間/9:00～17:00) 員弁図書館 T 74-5077 (開館時間/9:00～17:00) 大安図書館 T 87-0021 (開館時間/9:30～17:30) 藤原図書館 T 46-4150 (開館時間/9:00～17:00)



いなべ市命の相談電話 78-3831

死にたいと思うほどつらい思いをされている人、気持ちがいっぱいになっている人、少しお話しませんか。匿名で相談できます。

●日時 毎週水曜日(祝日は除く)
13:00~16:00

行政相談 (無料・秘密厳守)

総務大臣から委嘱された「行政相談委員」が、国、県、市並びに特殊法人等の仕事について、皆さんからの苦情や意見、要望をお聞きし、その解決を図ります。

●日程・場所

7月11日(木)員弁老人福祉センター

7月18日(木)藤原文化センター

7月25日(木)シビックコア棟

8月1日(木)大安公民館

●時間 13:00~16:00

【行政苦情110番】

T 0570-090-110

※平日8:30~17:15

(電話で毎日受け付けていますが土日祝、時間外は留守番電話で対応します)

問 総務省三重行政監視行政相談センター T 059-227-6661

問 総務課 T 86-7745

生活にお困りの人へ (無料)

「借金の返済が大変」、「仕事が見つからない」、「仕事が続かない」、「どこに相談していいかわからない」、「家族のことで悩んでいる」など、生活や仕事にお困りの人への相談、サポートを行います。ひとりで抱え込まずに、まずはご相談ください。

問 いなべ市くらしサポートセンター
えにし T 86-7817

若者就職支援相談(無料)

【就職について悩んでいませんか?】

15~39歳の無業状態にある人、ご家族、関係者をサポート。就労体験やスキルアップのための支援もあるので、お気軽にご相談ください。

相談会場が藤原庁舎から新庁舎へ変わりました。ご注意ください。

【出張相談 in いなべ 6月の相談日】

●日時 6月19日(水)
13:30~16:30

●場所 いなべ市役所2階会議室

※事前に申し込みが必要です。

問 北勢地域若者サポートステーション
T 059-359-7280

(火~土:9:30~18:00)

ほくサポ

検索

その他

2019年度いなべ市 医師養成奨学資金

いなべ市では、研修医および勤務医の確保を目的に、現在、大学の医学部に在学する人で、将来、市内の医療機関で臨床研修を受け、引き続き医師として勤務しようとする人に奨学資金を貸し付けます。

●貸付額 毎月12万円

●貸付期間 貸付決定月から、在学している大学を卒業する月までの間(正規の修学期間)

●貸付条件 無利子で、出身地・大学は、県内外を問いません。

●募集定員 若干人

●募集期間 7月16日(火)~31日(水)

●償還免除 市内の医療機関で臨床研修を受け、引き続き医療機関に医師として貸付期間の1.5倍の期間を勤務したとき。

問 健康推進課 T 86-7824

2019年度戦没者遺児による 慰霊友好親善事業

先の大戦で父などを亡くした戦没者の遺児を対象に、父などの戦没した旧戦域を訪れ、慰霊追悼を行うとともに、同地域の住民と友好親善をはかることを目的としています。詳細はお問い合わせください。

問 日本遺族会事務局

T 03-3261-5521

緊急地震速報試験放送

緊急地震速報の試験放送を行います。

●日時 6月18日(火)10:00~
※毎月11日実施の防災ラジオ定期試験放送ではありません。

問 防災課 T 86-7746

防災ラジオ 定期試験放送

毎月11日に、防災ラジオの試験放送を実施しています。

緊急放送は防災ラジオのスイッチが入っていない状態でも、自動で起動し、終了します。防災ラジオは常時、コンセントにつないだ状態を維持してください。

なお、最大音量で放送しますのでご了承ください。

【7月の試験放送】

●日時 7月11日(木)14:00~

問 防災課 T 86-7746

名所・旧跡文化財の案内冊子 「ふるさといなべ市の紹介」 第4版

●販売価格 300円

●販売場所 商工観光課、いなべ市観光協会、市民活動センター、桐林館
※ふるさといなべ市の語り部の会員から購入することもできます。

問 ふるさといなべ市の語り部の会
伊藤忠 T 090-3583-2827

期限内納付のお願い

●6月の納付

○市・県民税 第1期/全期

○介護保険料 第2期

●納期限(口座振替日) 7月1日(月)
【口座振替の人へ】

○前日までに通帳残高をご確認ください。

○口座振替の人で、万一、残高不足などで口座振替日に振替ができなかった場合は、**7月12日(金)に口座(再)振替を行います。**

【納付書(現金納付)の人へ】

(市・県民税、介護保険料)

○近くのコンビニエンスストアでも納付できます。

(市・県民税)

○パソコン、スマートフォンからインターネットを利用して、クレジットカードでも納付できます。詳しくは、市ホームページのオンラインサービス「Yahoo! 公金支払い」をご覧ください。

るか、担当課まで。

※納付には便利な口座振替制度をご利用ください。お申し込みはお近くの指定金融機関などで!

問 納税課 T 86-7793

問 介護保険課 T 86-7820

マイナンバーカード 休日交付窓口開設

平日の受け取りが困難な人のために休日交付窓口を開設します。

●日時 6月23日(日)
9:00~12:00

(15分毎で予約受け付け)

●場所 市民課

●その他 マイナンバーカード用写真の無料撮影および申請手続きのサポートも行います。

※マイナンバーカードの受け取りには交付日の4日前までに市民課に予約が必要です。また通知カードをまだ受け取りされていない人で休日受け取りを希望する場合も、事前連絡が必要です。

問 市民課 T 86-7810

いなべ通記事の 訂正とお詫び

Link6月号11ページの記事に誤りがありましたので、訂正してお詫びします。

【誤】設立当時の藤原中学校

【正】設立当時の協和中学校

子育てインフォメーション

問 健康推進課 86-7824

【育児相談】

日・対象者 7月3日(水)北勢町在住
7月10日(水)藤原町在住
7月17日(水)大安町在住
7月24日(水)員弁町在住

受付時間 9:30~11:00

場所 保健センター

持ち物 母子健康手帳

*どなたでも参加できます。身体計測のみでも可。仲間づくりの場としてもお気軽にお越しください。

【ぶれ mama セミナー(妊婦教室)】

日時 7月19日(金)13:00~15:00
受け付け12:50~

場所 はっぴい・はあと(大安町石樽南335)

持ち物 母子健康手帳

内容 妊娠期を楽しむために(スタイ作り・交流)
※電話でご予約ください。託児はご相談ください。

対象者には
個別通知
します。

【1歳6か月児健康診査】7月18日(木)13:15~14:15 保健センター H29.11.30~H30.1.17生 および 前回欠席者

【2歳児歯科教室】7月11日(木)9:15~9:30 保健センター H29.6月・7月生

【3歳6か月児健康診査】7月25日(木)13:15~14:15 保健センター H27.12.25~H28.1.25生 および 前回欠席者

緊急
相談

みえ子ども医療ダイヤル 問 #8000
〈毎日〉19:30~翌朝8:00

緊急
診察

桑名市応急診療所 問 21-9916
〈日祝〉9:30~12:00 / 13:00~16:00 〈土〉20:00~22:00



今月の表紙

【撮影日】4月21日(日) 【場所】いなべ市役所

新しい市の拠点となる新庁舎完成の記念行事に演奏した太鼓。力を合わせ楽しそうに演奏する姿と、力強い太鼓の音色がたくさんのお客の心に届きました。

編集 後記

婚活 婚活届けを令和に出したカップルが話題になっています。新婚夫婦取材すると笑顔があふれていて、こちらも笑顔に。(伊) 発な蛙の鳴き声が新庁舎に聞こえてきます。鳴くのはオスでメスにアピールする求愛行動。蛙も婚活中ようです。(小)