

リンク

Link

3

2019
vol.183

ぎずな・輪・つながり



特集
部活で新たな一歩!!

部活で

新たな一歩!!

高校からでも遅くない
何かに挑戦するとき

青春の1ページを彩る部活動。いなべ総合学園高等学校にも魅力のある部活がたくさんあり、多くの生徒が活動に励んでいます。仲間と共に成長し、目標に向かって頑張る日々。それは大切な思い出の1ページになります。

春が訪れると、入学の季節。

今回はいなべ総合学園で、高校から取り組み始めた部員が多い部活をいくつか紹介します。



そもそも部活の意味って？

部活での指導方法や教員への負担などさまざまな問題が懸念されるなか、三重県では「三重県部活動ガイドライン」(2018年3月)をまとめました。

その中で部活とは「個人や集団としての目的や目標を持ち、切磋琢磨することを通して、体力の向上や人間関係の大切さなどを学ぶことができる活動」としています。また活動の成果を求めること以上に、生徒が意欲的に参加できる環境づくりが必要だとし、様々な挑戦への後押しになればと進めています。

高校生になると「何もしていない」が増える!?

中学校から高校に進学すると生徒が部活に入る割合が減ります。

三重県では、部活への加入率は全国平均より上回っていますが、中学校から高校に入ると10人に1人は部活を辞めています。

Q. 部活に入っている割合

単位:%

	公立中学校	県立高等学校
運動部	74.9 (68.4)	50.7 (54.9)
文化部	19.2 (19.9)	32.6 (-)
合計	94.1	83.3

県内の部活動への加入状況(2017年度)

県教育委員会事務局保健体育課調べ

※ (-)は2016年度全国平均(スポーツ庁)

いなべ総合学園には運動部と文化部あわせて、28部活と2同好会があります。全国大会に出場したり、日本代表やプロ選手を輩出したりと、めざましい成果を残している部活もたくさんあります。

主な各部活の活躍（全国大会）

●レスリング部

全日本ジュニアレスリング選手権大会
男子カデットの部フリー 65kg 級
第2位 太田 匠海
国民体育大会レスリング競技少年男子
フリー 65kg 級 第2位 徳力 貫太
その他、全国大会で入賞3人

●ゴルフ部

全国高等学校総合体育大会 4人出場
国民体育大会 2人出場

●山岳スキー部

全国高等学校総合体育大会 4人出場

●書道部

全国高等学校総合文化祭 特別賞 佐藤 澄佳
出品 中西 紗弥加

●美術部

全国高等学校総合文化祭 出展 千種 風香

いなべ総合学園の部活

●運動部

- ・剣道部
- ・硬式野球部
- ・サッカー部
- ・山岳スキー部
- ・ソフトテニス部
- ・ソフトボール部
- ・卓球部
- ・テニス部
- ・バドミントン部
- ・バレーボール部
- ・陸上競技部
- ・レスリング部
- ・ゴルフ部
- ・体操部
- ・水泳部
- ・バスケットボール部
- ・ハンドボール部

●同好会

- ・調理同好会
- ・チアリーダー同好会

●文化部

- ・イラスト部
- ・演劇部
- ・茶道部
- ・自然科学部
- ・吹奏楽部
- ・美術部
- ・ボランティア部
- ・ライセンス部
- ・コンピュータ部
- ・放送部
- ・書道部



少子化だけど部活は維持？

少子化のため全国的に生徒数が減少していますが、部活に取り組む生徒数に大きな変化はありません。

	三重県の部員数
2009年度	18,825人
2018年度	20,061人

全国高等学校体育連盟 加盟状況（全日制＋定通制）

また女子スポーツ選手の活躍が話題にあがるようになり、高校の部活に影響が出ています。

女子のレスリング、自転車、ウエイトリフティングは2009年度には「集計なし」だったのが、現在は全国に約100校ずつ。女子サッカーは大きく登録人数が増え、三重県では2倍近くになりました。

仲間がつなぐその一球で高く跳べ！

相手の壁を崩すため、いくつもの作戦を駆使してパスをつなぐ。イメージ通りいけば、もうゴールは目の前。あとは気持ちを球に込めるだけ。



実績 (2018年度)

●男子

三重県高等学校総合体育大会
準優勝

全国高等学校総合体育大会
(インターハイ) 出場

●女子

東海高等学校選手権大会三重
県予選会 準優勝

2月3日(日)～
東海高等学校ハンドボール選
手権大会 出場

ハンドボール部

2、3年前まで県内で何回か勝てれば良いほうだったハンドボール部。中学の経験者が実力校に集まる中、いなべ総合学園は高校から始めた選手が多く所属しています。試合では接触が激しいことから、当初は怖かったと話す選手もいます。

それでもハンドボールに夢中になったのは、仲間とパスをつないでゴールへ向かう楽しさがあったか

ら。「一人が強くても勝てない」と選手は話します。

毎日攻撃のフォーメーションを繰り返し、プロや日本代表の映像を見て研究を重ねてきました。日々の努力は実を結び、2018年は男子が初のインターハイ出場。女子が初めて東海大会へ進むなど、結果を残してきました。2021年には三重県で国体が開催され、いなべ市がハンドボール少年男子の会場となります。今年の4月に入部する選手は、国体のとき3年生になる世代。国体出場の可能性があります。

ハンドボール部はチーム全体でさらなる飛躍を目指しています。



1.3 今や男子は県内トップクラスの実力に成長2.4.7 女子は1点差を争う好ゲームを制し、その勢いそのまま準優勝5. 試合中も声をかけあってプレーを確認6. ベンチや監督も一緒になって試合に臨む(12月24日～27日 東海高等学校選手権大会三重県予選会の様子)



怖さを超えた先の自分

やってみたい技をイメージする。でも初めての挑戦はやっぱり怖い。その怖さを超えたとき、現実とイメージの自分が一つになる。



体操競技部

顧問の寺崎雪子先生によると「体操は宙返りなど日ごろの運動では経験することのない体の使い方をする特殊なスポーツ」。言葉を聞くと難しそうに感じますが、部員の多くが体操初心者です。

体操の魅力を多くの人に伝えたいと、部活紹介では初心者でも技ができるようになることをアピールしてきました。10年前には男女合わせて10人ほどだった部活も、今では3学年で34人が所属しています。

上達のために大切なことは練習を積み重ねること、恐怖や痛さを乗り越えること。動画で撮影しながら一つ一つの動作を修正していき、その繰り返しで技を習得します。部員同士で技のこつを教えたり、アドバイスを送ったりする姿が見られました。

体操をしていて一番楽しいときを尋ねると、みんなの答えは揃って「新しい技が出来たとき」。努力が形になる競技。日々積み重ねたものにか見られない景色が体育館に広がっていました。



1. 怪我をしないよう準備も真剣に 2.3.5.7. 素早く軽やかな動き 4.6. 力強くダイナミックな演技を披露 8. 個人競技ですが、みんなが同じ意識を持って取り組んでいます





仲間と共に掴み取る未来

試験本番は1人。でも一緒に頑張ってきた仲間が応援してくれるから大丈夫。

1

内定先 (2018年度)

- 国家公務員一般職
- 三重県警察官
- いなべ市職員
- 桑名市消防士
- 四日市市消防士
- 愛西市消防士
- 自衛隊 (一般曹候補生)



2



3

ライセンス部

2018年4月に測量部から名前を変えて発足した、一番新しい部活がライセンス部です。官公庁・警察・消防など、公務員を志望する生徒が試験や面接の対策、資格の取得に向けて活動しています。

部員は、進路希望で公務員と書いた生徒に対して、顧問の水谷真人先生が声を掛けて集めています。他の部活と兼部している生徒が多数を占めています。

主な活動は一緒に試験勉強をしたり、実力テストを定期的に取り組みだりすることです。

勉強であれば個人でも続けていけそうに思いますが、部活に入る大きな意味があります。それは同じ夢に向かう仲間とのつながりです。「夢を理解して応援してくれる人が身近

にいる」。それは何ものにも代えがたいエネルギーになると部員たちは話します。

ライセンス部は、高校生活3年間を充実したものにするだけでなく、これからの未来を仲間と一緒に切り拓く。生徒たちの夢を輝かせる部活です。

1. 初代部長の石橋咲来さん。音大から自衛隊へ夢が変わり無事合格
- 2.3. 学校生活でも仲が良い
4. 進路指導も担当している水谷先生。生徒にさまざまな情報や機会を提供する
- 5.7. 実力テストは1周でも多く回答できるように真剣
6. 危険物取扱者や英検、測量に関する資格の取得にも挑戦



5

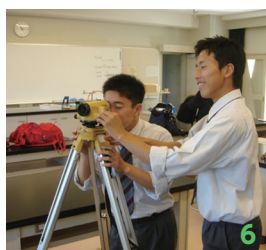

6

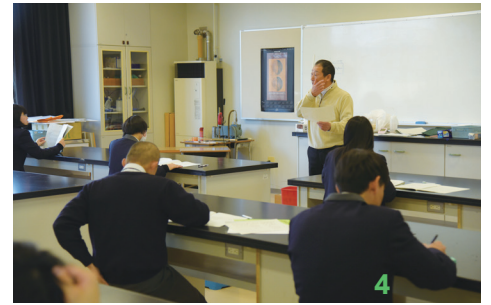

4



7

いなぶんフェスタ

2018年12月8・9日の2日間、文化部の合同発表会である「いなぶんフェスタ」が開かれました。展示作品や舞台発表はもちろん、イベントポスター作製を美術部、舞台進行を放送部が行うなど、生徒たちで作り上げた催しになりました。



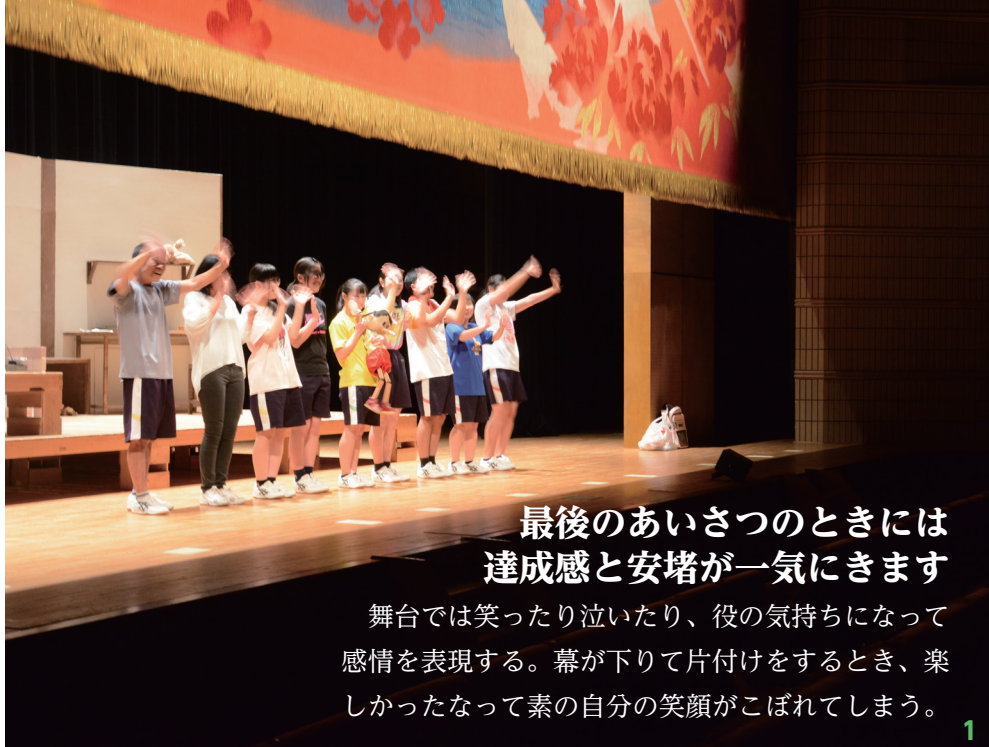

最後のあいさつのときには 達成感と安堵が一気にきます

舞台では笑ったり泣いたり、役の気持ちになって感情を表現する。幕が下りて片付けをするとき、楽しかったなって素の自分の笑顔がこぼれてしまう。

1



1.2.3. 中部大会出場の「Liar Liar ～はなの演劇部～」 4.5.6. 演者・裏方それぞれが役割をこなし、1本の劇の精度を高めていく 7. 部活の合間も和やかな雰囲気

演劇部

今年度7年ぶりに県大会を突破し、中部大会に出場した演劇部。

大会や学校行事など1年通して発表の場があり、毎日練習に取り組んでいます。

演劇部のある中学校は少なく、部員のほとんどは高校から演劇を始めました。入部を決めたきっかけを聞くと、多くが「入学したときの部活紹介で先輩の演技を見て」と話していました。「先輩がかっこよくて憧れて」。そのつながりがずっと続いています。

演者はシーンごとに意見を出しあって反省点を修正。せりふがない演者の動きにもアドバイスを送ります。また照明や音響などの裏方は演技に彩りを加えるため、何度も打ち合わせを重ねていました。

ホールには学年を超えて笑いあう仲の良さと、演劇にひた向きに取り組む部員の姿がありました。

演劇のせりふや動作には正解がありません。仲間と何度も意見を交わしながら、自分たちなりの正解を見つけていきます。これを3年間続けていると、自然にコミュニケーション能力が高まるそうです。人生の舞台上で輝ける人材を育てていく、それが演劇部の魅力なのかもしれません。



実績

第63回三重県高等学校演劇大会・県大会
最優秀賞(三重県知事賞)
創作脚本賞 舞台美術賞

第71回中部日本高等学校演劇大会出場

いなべ総合学園高等学校では毎年秋に学校見学を実施しているほか、ホームページで学校情報を発信しています。詳しくはお問い合わせください。

問 三重県立いなべ総合学園高等学校

T 74-2006 F 74-4104

H <http://www.inabe-h.ed.jp>



いきいき! マイタウン

まちで起こった出来事や
気になるあの人を紹介します。



両ヶ池 (大安町平塚)

春を告げる催し

あげきのおひなさん 準備中

1月21日(月)、北勢町阿下喜のウッドヘッド三重ではなもも会が「あげきのおひなさん」の準備を行いました。

この日は準備の初日で13人が参加。会場2階の主演となる22段のひな飾りを段から組み立てていました。1階の飾り付けも行うため、夜間を中心に3週間かけて少しずつ作業を進めるそう。

水元明美さんは「22段のひな飾りは三重県ではいなべだけ。飾り付けは毎年少しでも変わるように工夫しています」と話していました。開催が待ち遠しいですね。

▶▶催しの詳細はP10



1. 去年の写真を確認し「雰囲気を変えよう」と相談 2. 1月24日(木)の会場の様子 3. 高所の作業は声を掛けあって慎重に

おいしく学ぼう



フェアトレード チョコレート教室

1月14日(月)、いなべ市フェアトレード推進委員会が、北勢市民会館でフェアトレード商品を使ったチョコレート作り教室を開催しました。

フェアトレードは発展途上国産品を適正な価格で購入し、生産者の賃金や労働条件を保証する国際協力活動です。同委員会はフェアトレードの輪を広げる取り組みを行っています。この教室は、放課後子ども教室「ほくせい」秋冬のオー



プンスクールの一環として行われ、市内の児童約60人が参加しました。

児童は型抜きをしたり、手で丸めたりして調理。材料に使ったチョコレートを話題に、学校に行けず原料のカカオを収穫する子どもたちが、フェアトレード商品を購入することで学校に行けるようになってと学びました。

委員会長の羽場典子さんは「児童は一生懸命話を聞いてくれました。老若男女問わずフェアトレードの考え方を知ってほしいです」と話していました。

1. おいしくできるかな? 2. 委員の皆さん。マルシェなどでの啓発活動もしています

三輪 拓翔さん 全国大会へ



市長と三輪拓翔さん

12月18日(火)、三輪拓翔さん(北勢中3年)が第24回全国ジュニア・ラグビーフットボール大会出場を前に市長を訪問しました。

三輪さんは三重県スクール選抜ラグビーチームの選手で東海ブロック大会で優勝し、県として初の全国大会に進みました。

チームキャプテンを務める三輪さんは「緊張している人を引っ張っていきけるよう身体を張ったプレーをしたい」と意気込みを語りました。また今後の目標を「プロのラグビー選手になり、日本代表入りを目指します」と話しました。

繁殖用雌牛購入補助事業 初の子牛

いなべ牛に命名

12月21日(金)、子牛の命名をした大安中学校2年の伊藤こころさんと後藤優那さんへ表彰状が授与されました。

市はいなべ牛繁殖用雌牛購入補助事業を実施しています。この子牛は事業の対象となる雌牛が産んだ初の子牛で、大安町に牧場があるため、同じ地区在住の大安中生徒から名前を募りました。

129人から201件の応募があり、審査の結果決定した名前は「おちゃみ」。伊藤さんと後藤さんが共同で考えたものです。伊藤さんは「人気を広まってくれると嬉しい。元気な赤ちゃんを産んでもらいたい」、後藤さんは「元気に育てほしい」と話していました。



伊藤さん、後藤さん(左から)

小さなおちそう体験

さくらポークの豚まん作り

1月19日(土)、北勢町川原の川原多目的集会所でさくらポークの豚まん作りが行われました。地域の魅力を伝えるグリーン・ツーリズムの取り組みで、他地区在住者など16人が参加しました。

参加者は地域の人に教わりながら皮とあんを一から作りました。あんはいなべ産のさくらポークを使用。たっぷりのしょうがや体に良いと言われる米油を入れ、手作りならではの味わいを出しました。

棟田くるみちゃん(3歳)は生地をこねて皮作りをしたり、あんを包んだりして手伝い、出来上がった豚まんを「おいしい」と食べていました。

1. もちもちとした生地。蒸すと食べ応えがあります 2. ぱくぱく食べられたよ!



Pick UP!

たくさんの情報の中から、特にお伝えしたい大切なものを取り上げてお知らせ!

『ピックアップ』のコーナー

福祉バスの運行について

☎ 交通政策課 ☎ 74-5816

4月1日から運行日の変更

- ・藤原ルート、北勢ルートの土曜日運行がなくなります。
- ・全路線について、12月29日の運行がなくなります。



市役所線の運行開始

新庁舎の開庁に合わせて5月7日(火)から市役所線の運行を開始します。

【市役所線】伊勢治田駅⇄阿下喜駅⇄いなべ総合病院⇄マックスバリュ西⇄いなべ市役所⇄オレンジ工房

※時刻表は3月に自治会配布します。

あげきのおひなさん

☎ 商工観光課 ☎ 46-6309

☎ はなもも会 ☎ 72-6800 (開催期間中専用)

北勢町阿下喜を舞台に開催される「あげきのおひなさん」。100軒以上でおひなさまが飾られ、メイン会場(ウッドヘッド三重)では天井まで届く圧巻の22段ひな飾り、800体以上のおひなさまが皆さんをお出迎えします。

- 日程 2月16日(土)～3月3日(日)
- 場所 阿下喜地内、ウッドヘッド三重(メイン会場9:30～15:30)

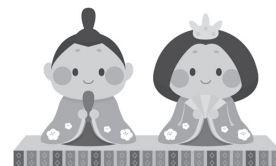

【イベント】

日時	内容
土曜日・日曜日限定	スタンプラリー
桐林館	
2月17日(日) 13:30～	つまみ細工(要予約・有料)
2月23日(土) 13:00～	色紙におむすびびな(要予約・有料)
2月26日(火) 13:00～	色紙に貝びな(要予約・有料)
ウッドヘッド三重	
2月17日(日) 11:00～	バルーンアート
2月20日(水)、28日(木) 10:00～12:00	小物作り(有料)
3月3日(日) 10:00～14:00	着物カフェ(着物着付け貸出し(無料):先着50人)
3月3日(日) 11:00～、13:30～	ミニコンサート
3月3日(日) 13:00～	マジックショー

【あげきのひなマルシェ】

- 日程 2月17日(日)、24日(日)、3月3日(日)
- 時間 10:00～15:00
- 場所 桐林館グラウンド

【北勢町の写真展】

- 日程 2月16日(土)～3月3日(日)
- 時間 11:00～18:00
- 場所 桐林館廊下



にぎわいの森交流会

問 政策課 T 74-5840

にぎわいの森ってどんな場所？出店する店舗に興味がある！出店者と話してみたい！働いてみたい！いなべの新たなランドマーク「にぎわいの森」について気軽にお話しませんか。（事前申し込み不要）

- 日時 2月21日(木) 13:30～15:00
2月25日(月) 10:00～14:00
- 内容 ・にぎわいの森のご案内(常設)
・各店舗の人との交流
フチテイ…2月21日(木)、25日(月)
ラヴィルリエ…2月21日(木)
プーフレカンテ…2月25日(月)
- 場所 北勢市民会館2階視聴覚室



フチテイ 泓さん ラヴィルリエ 服部さん プーフレカンテ 狩野さん

春、外国語講座を始めてみませんか？

平成31年度外国語会話講座

英語（毎週土曜日）	
一般入門クラス	8:00～9:00
小学生低学年クラス	9:10～10:00（新規の人）
小学生クラス①	10:10～11:00（継続の人）
小学生クラス②	11:10～12:00（継続の人）
小学生クラス③	13:10～14:00（継続の人）
中学生1年生クラス	19:00～19:50
中学生2年生クラス	20:00～20:50
英語（毎週日曜日）	
一般上級クラス	9:00～10:00
小学生高学年クラス	10:10～11:00（新規の人）
英語（毎週月曜日）	
一般初級クラス	19:00～20:00
一般中級クラス	20:10～21:10
中国語（毎週土曜日）	
一般初級クラス	9:30～10:30
一般中級クラス	10:30～11:30
※一般入門クラスは相談に応じます	
韓国語（毎週金曜日）	
一般初級クラス	20:00～21:00
※一般入門クラスは相談に応じます	

各講座、外国人講師が指導します。



《注意事項》

- ・4月から開講します。
- ・受講生は国際交流協会会員として年会費2,000円が別途必要です。
- ・テキスト代が別途必要です。
- ・途中で退会する場合でも返金できません。
- ・体験講座の希望者は、お気軽にお申し付けください。
- ・申し込み人数の状況で開講しないクラスがあると、講座の時間がずれることがあります。

- 場所 いなべ市国際交流協会（大安町平塚525）
 - 定員 各先着12人（5人未満の場合は開講しません）
 - 受講料 6カ月前払い（6カ月に24回開講）
一般 27,000円（1カ月あたり4,500円）
中学生 21,000円（1カ月あたり3,500円）
小学生 18,000円（1カ月あたり3,000円）
 - 申込方法 電話またはFAXで住所、氏名、電話番号、希望講座を申込先へ。
 - 申込期限 3月15日（金）
- 問 申込先 いなべ市国際交流協会 T / F 78-4848
E info@inabeshi-kokusai.com
(月・水・金 9:00～17:00)

所得税および復興特別所得税の確定申告と 市民税・県民税の申告

期間 2月18日(月)～3月15日(金)【土日除く】

会場 いなべ市役所員弁庁舎 東館 1階 8:30～17:00

桑名市役所 5階 大会議室 9:00～17:00

※作成済みの申告書は、各庁舎総合窓口課でも受け付けています。
※申告会場は、大変混雑し、待ち時間が長くなる場合があります。

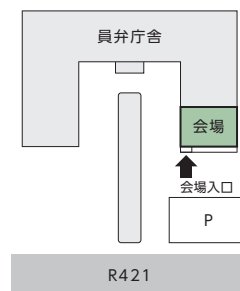

桑名税務署 からの お知らせ

- 申告書の作成には時間を要しますので、16:00までにお越しいただくようお願いします。
なお、会場の混雑の状況により、受け付けを早めに終了する場合があります。
- 確定申告期間中、税務署では申告書の作成指導は行っておりません。
- 申告会場では納税の窓口を設けておりませんので、納税をされる人は振替納税をご利用いただくか、銀行・信用金庫または郵便局の窓口での納付をお願いします。
- 申告書にはマイナンバー（個人番号）を記載する欄を設けており、申告者本人や控除対象配偶者、扶養親族および事業専従者などのマイナンバーの記載が必要です。
- マイナンバーを記載した申告書を提出する際には、申告者本人の本人確認書類の提示または写しの添付が必要です。
- 駐車場の混雑が予想されますので、なるべく公共交通機関をご利用ください。
- 既に作成された確定申告書を郵送で提出される場合には、桑名税務署宛に送付してください。

☎ 桑名税務署（桑名市江場 7-6）

☎ 22-5121（自動音声によりご案内します 【0】確定申告相談センター（※3月15日（金）まで）【1】電話相談センター【2】税務署【3】消費税の軽減税率制度に関する専用窓口）

☎ 市民税 ☎ 74-5831

税務署での申告相談は事前予約を！

税務署での申告相談は電話による事前予約が必要です。予約状況によっては希望日時に相談できない場合があります。ご了承ください。

※確定申告期間中は実施していません。

- 予約方法 桑名税務署に電話。音声案内に従い、【2】を選択し、相談予約したい旨を伝える。

▼申告に必要なもの

- ①申告書(会場にあります)と印鑑(朱肉を使用するもの)
- ②還付金がある人は申告者本人の口座が分かるもの
- ③納税申告する人で新たに振替納税を利用する人は銀行印
- ④平成30年中の所得が分かるもの
 - 事業所得(営業・農業など)と不動産所得がある人
総収入金額と必要経費の内訳を記載した収支内訳書
 - 報酬・配当所得がある人
それぞれの支払明細書など
 - 給与所得・各種年金などがある人
それぞれの源泉徴収票(原本)
- ⑤マイナンバーの番号確認書類および本人確認書類
 - マイナンバーカードをお持ちの人
マイナンバーカード
 - マイナンバーカードをお持ちでない人

番号確認書類(下記のいずれか1つ)
・個人番号通知カード
・マイナンバーが記載された住民票の写し
・住民票記載事項証明書

+

本人確認書類(下記のいずれか1つ)
・運転免許証 ・パスポート ・在留カード
・公的医療保険の被保険者証 ・身体障害者手帳
※上記以外の書類でも本人確認書類として提出いただけますので、詳しくはお問い合わせください。

確定申告が必要な人

①平成30年中の所得金額の合計額から配偶者控除、扶養控除、基礎控除などの所得控除の合計額を差し引いた金額を基礎として求めた税額が、配当控除の額および年末調整により受けた住宅借入金など特別控除の額の合計額よりも多い人

②給与所得者で、次のいずれかに該当する人

- ・平成30年中の給与収入が2,000万円を超える人
- ・1カ所から給与の支払いを受けた人で、給与所得や退職所得以外の所得の合計額が20万円を超える人
- ・2カ所以上から給与の支払いを受けた人で、年末調整をされなかった給与の収入金額と、給与所得や退職所得以外の所得との合計額が20万円を超える人

③平成30年中に土地・建物・株式・ゴルフ会員権について、売却・交換・収用・財産分与などがあった人

《公的年金などの雑所得がある人》

公的年金などの雑所得がある人は、その平成30年中の公的年金などの収入金額が400万円以下で、かつ、その年分の公的年金などの雑所得以外の所得金額が20万円以下である場合には、通常、確定申告をする必要はありません。

ただし、医療費控除、雑損控除、寄附金控除などにより、所得税の還付を受けるための申告書を提出することができます。

※所得税の確定申告書を提出しない場合でも市民税・県民税の申告は必要です。

市民税・県民税の申告が必要な人

①平成31年1月1日現在、いなべ市に住所があり、平成30年中に所得があった人で次のいずれかに該当する人

- ・事業所得(営業・農業など)、不動産所得(賃貸・貸地・駐車場など)、配当所得などの給与所得以外の所得があった人
- ・給与所得者で勤務先から市へ給与支払報告書が提出されなかった人(昨年中に退職した人、日雇い、パートなどを含む)
- ・給与所得者で給与以外の所得があった人

※所得税(国税)は給与以外の所得が20万円以下の場合、確定申告の必要はありませんが、市民税・県民税の申告は必要です。

②平成30年中に収入がなかった人で次に該当する人

- ・借入、扶養、住宅、教育、保険、福祉関係などの申請に必要な所得・課税などの税に関する証明書の発行を必要とする人

※申告書提出の際には申告書右側の「収入のなかった方」の欄の記入を忘れずをお願いします。

※給与所得のみの人で、勤務先で年末調整されている人は、「所得税の確定申告」と「市民税・県民税の申告」をする必要はありません。

※「所得税の確定申告」をする人は、「市民税・県民税の申告」をする必要はありません。

※「所得税の確定申告」をする必要がない人でも、所得を明らかにするために「市民税・県民税の申告」が必要になる場合があります。

▼所得控除を受けるために必要なもの

●社会保険料控除

- ・平成30年中に支払った国民健康保険料、介護保険料、後期高齢者医療保険料、国民年金保険料などの金額が分かる書類(国民年金保険料については、控除証明書)

●生命保険料控除・地震保険料控除

- ・生命保険、損害保険会社などから発行された支払額などの証明書

●配偶者控除・配偶者特別控除・扶養控除

- ・配偶者または扶養親族に所得がある場合、その所得を確認できるもの

●障害者控除

- ・身体障害者手帳、療育手帳、精神障害者保健福祉手帳、障害者控除対象者認定書など

●寄附金控除

- ・寄附先からの寄附金の受領証など

●医療費控除

平成30年中に支払った医療費などから保険金などで補填される金額を差し引いた金額が、10万円以上または総所得金額などの5%を超える場合

- ・医療費控除の明細書、医療費通知

※セルフメディケーション税制(医療費控除の特例)の適用を希望する場合は、セルフメディケーションの明細書と健康の増進および疾病の予防への取り組みとして一定の活動を行ったことが分かる書類が必要です。



くらしの情報

催し

藤原岳自然科学館

【早春の花を見る会】

ふるさとの森～大貝戸～坂本のコースで、早春の自然を観察します。

- 日時 3月23日(土)
9:30～15:00
- 場所 藤原文化センター
- 定員 40人
- 対象者 どなたでも参加できます。
(小学生以下は保護者の同伴が必要)
- 参加費 小学生以上1人100円
- 持ち物 筆記用具・返信はがき(服装、観察用具など詳細は参加者に連絡)
- 申込期限 3月16日(土)
- 申込方法 往復はがきまたはFAXで「開催日・希望教室名」「参加者全員の氏名・人数」「住所」「電話番号」「学年」を記入して申込先へ。
- その他 雨天の場合は屋内などでの学習に変更します。

問 申込先 藤原岳自然科学館
(〒511-0511 藤原町市場 493-1 藤原文化センター内)
T 46-8488 **F** 46-4312

屋根のない学校 3月の教室

【びっくり生きものアラカルト】

モバイル水族館を作ってみよう。

- 日時 3月2日(土)
9:00～11:00
- 講師 俵秀作さん

【田んぼと畑の学校】

しいたけの菌打ち体験。

- 日時 3月2日(土)
13:30～15:30
- 講師 藤井樹巳さん

【昆虫と遊ぼう】

水生昆虫さがし。

- 日時 3月9日(土)

9:00～11:00

- 講師 大山義雄さん

【人びとの命とくらしを守る植物】

一年間の学習のまとめ。

- 日時 3月9日(土)
13:30～15:30

- 講師 葛山博次さん

【この指と～まれ】

山菜を料理してみましょう。

- 日時 3月17日(日)
9:00～11:00
- 講師 藤田重輝さん、茂木源次さん
伊藤一昭さん

＜共通事項＞

- 対象者 小学生・保護者
- 場所 屋根のない学校(藤原町坂本2065「簡易パーキングふじわら」隣)
- 申込方法 はがきまたはFAXで「住所」「氏名(ふりがな)」「学校名」「学年」「電話番号」を記入して申込先へ。

問 申込先 自然学習室
(〒511-0511 藤原町市場 493-1 藤原文化センター内)
T 46-4311 **F** 46-4312

市民祭舞台発表会 (無料)

- 日時 3月3日(日)10:00～
(9:30開場)
 - 場所 北勢市民会館さくらホール
 - 内容 和・洋楽器演奏、和・洋演舞など
- ※当日は親子大道芸、お楽しみ抽選会、賛助会員によるプチマルシェも行われます。

問 (一社)いなべ市芸術文化協会
T 82-1551

犬・猫譲渡会 in 桑名

- 日時 3月9日(土)
13:00～15:00
- 場所 県桑名庁舎(桑名市中央町5-71)

- 内容 譲渡申し込み受け付け、譲渡前説明、犬・猫の譲り渡し
- その他 譲渡会を円滑に行えるようにするため、可能な限り事前連絡をお願いします。

問 三重県動物愛護推進センター

T 059-253-1238

問 三重県桑名保健所衛生指導課

T 0594-24-3623

梅まつり

- 日程 3月上旬～下旬
- 時間 8:30～16:00
- 場所 いなべ市梅林公園
- 入園料 大人500円(小学生以下無料)、団体400円(大人20人以上)

●イベント

- ・3月9日(土)、10日(日)…うまいもん市
 - ・平日…大道芸、猿回し(雨天中止)
- ※開花状況により日程が変動します。
詳しくはお問い合わせください。

問 (一社)サンパークいなべ

T 46-8377

第13回小さなおちそう体験

【野草・薬草摘み体験】

病気になるない体づくりを目指し、野草・薬草の味わいを堪能してみませんか?

- 日時 3月31日(日)
9:30～13:00
- 場所 立田会館
(藤原町篠立2450-6)
- 定員 20人
- 参加費 1,000円(小学生500円、未就学児無料)

●申込開始日 3月1日(金)

●申込方法 市ホームページ、電話

問 申込先 政策課 **T** 74-5840

認知症のひとと家族の 「おれん家」カフェ

- 内容 お菓子づくり(多度豆)
- 日時 2月17日(日) 10:00 ~ 12:00 (9:30 ~受け付け)
- 場所 員弁老人福祉センター1階 会議室1
- 参加費 500円(カフェ、傷害保険代)
- 持ち物 エプロン、マスク、三角巾
- 申込期限 2月15日(金)

申込先 市民活動センター

T 74-5806 F 74-5834

問 認知症予防ボランティアかのかん

T 090-3458-1305

獣害研修会

- 内容 ハクビシン、アライグマなどにおける被害対策について
- 講師 古谷益朗さん(埼玉県農業技術センター)
- 日時 3月12日(火)

13:30 ~ 15:30

- 場所 藤原庁舎2階ホール
- 対象者 市民、駆除従事者、農業者
- 定員 50人程度
- 申込方法 電話で申込先へ。

問 申込先 獣害・ブランド対策室

T 46-6060

募集

自衛官候補生、 予備自衛官補募集

【自衛官候補生】

- 試験日 2月17日(日)または3月10日(日)

- 申込期間 随時受け付け

- 受験資格 18歳以上34歳未満の人

- 試験会場 受け付けのときに案内

【予備自衛官補】

- 試験日 4月20日(土)~24日(水)のいずれか1日

- 申込期限 4月12日(金)

- 受験資格

《一般公募》

- ・18歳以上34歳未満の人

- ・自衛官であった期間が通算1年未満の人

《技能公募》

- ・18歳以上で国家免許資格などを有する人
- ・自衛官であった期間が通算1年未満の人

●試験会場

一般：陸上自衛隊久居駐屯地(津市久居新町975)

技能：陸上自衛隊守山駐屯地(愛知県名古屋市守山区守山3-12-1)

※年齢は平成31年4月1日現在。

※受験資格の詳細はお問い合わせください。

問 自衛隊四日市地域事務所

T 059-351-1723

(受付時間 9:00 ~ 17:00)

問 総務課 T 74-5805

問 自衛官募集コールセンター

T 0120-063-792

(受付時間 12:00 ~ 20:00)

めざせ

いなべ通!

《発信》

いなべの魅力

30

いなべ
検定入門
149

問 広報秘書課 T 74-5820

郷土史家・近藤空(藤原町本郷)

明治17年(1884年)員弁郡白瀬村本郷に生まれた近藤空は、雅号^{*1}を克道と称し、6歳で漢学者から漢文の素読を習い、11歳で梅田春涛・香樟父子の赤心塾に入塾して漢学^{*2}を専攻しました。31歳のときに、文部省国語漢文中等教員の検定試験に合格して、翌年から富田中学(現四日市高校)に勤務しました。教え子の中には文豪の丹羽文雄がいます。

大正13年に新設された大東文化学院高等科に入学し、昭和2年に漢文教員免許を取得、卒業後すぐに大東文化学院の教授に抜擢されました。昭和5年には伊勢の神宮皇学館の教授に着任しました。昭和21年に神宮皇学館が廃校になると、郷里に戻り著述に専念しました。著作に、「中国統文学史」「支那辞書の梗概^{*3}」「日本漢学大辞典」のほか、「員弁郡略史」「員弁の伝説」「員弁史話」「治田村史」などがあります。

81歳で亡くなりましたが、員弁では近藤さんの影響で漢詩や郷土史を学ぶ人が大変多く、ふるさといなべ市の語り部も郷土の歴史を調べるのに大変助けられています。

※1 雅号：文人、学者、画家などが本名以外につける風雅な別名

※2 漢学：日本に古くから伝わった中国の学問 ※3 梗概：あらまし、あらすじ



【聖宝寺境内の碑】

滝を銀河にたとえた豪快な漢詩「鳴谷の瀑に題す」は、80歳のとき詠みました。

情報提供

ふるさといなべ市の語り部

いなべ市立保育園 保育士(年齢不問)

●雇用期間 4月1日～2020年3月31日(条件に応じ、年度ごとに更新)

●就業時間

① 8:15～16:45(休憩時間60分含む)×5日/週

8:30～17:00(休憩時間60分含む)×5日/週

② 7:30～8:30×5日/週

③ 16:30～18:00×5日/週

④ 7:30～18:00の中で7.5時間程度(1カ月に数回土曜日)

⑤ 必要に応じて1日当たり6時間程度(1カ月に数回)

●雇用形態 非常勤職員

●勤務地 市内(車通勤可)

●賃金 時給1,120円～(昇給制度あり)

●休日 ①のみ…有給休暇あり、土曜日・日曜日・祝日(週休2日)

●採用条件 保育士資格保有者

週3～4日勤務の非常勤職員も募集しています。

☎ 保育課 T 78-3513

第20回 いなべ市民ゴルフ大会

●日程 3月25日(月)

●場所 涼仙ゴルフ倶楽部

●参加資格 市内に在住・在勤・在学の人、その関係者

●定員 48組(1人でも参加可)

●競技 18ホールストロークプレー

●表彰

《スクラッチの部》

・シニア男子の部(60歳以上)

・女子の部

・ジュニアの部(小学生～高校生)

《ダブルペリアの部》 一般全員

●費用 一般 13,350円

ジュニア 9,030円

●申込方法 申込書に必要事項を記入し、申込先へ持参。申込書については

お問い合わせください。

申し込みの受け付けは2月12日(火)10:00～から開始します。(1人2組まで。定員になり次第締め切り)

※FAX不可

☎ 申込先 いなべ市体育協会事務局

T 74-5028

健康

ジェネリック医薬品 使用促進の お知らせの送付

ジェネリック医薬品をご存じですか？

低価格で、安全性や効き目は先発医薬品と同等と認められている後発医薬品のことです。

医薬品をジェネリック医薬品に切り替えると、薬代の窓口負担が軽減され、医療費適正化にもつながります。

※ジェネリック医薬品への切り替えは、主治医や薬剤師に相談してください。

市では、ジェネリック医薬品に切り替えることで、薬代が一定額以上軽減されると見込まれる国民健康保険被保険者を対象に、「ジェネリック医薬品使用促進のお知らせ」を送付します。

●対象者 生活習慣病などの医薬品を長期に処方されている国民健康保険加入者(20～74歳)で、ジェネリック医薬品に切り替えることで薬代が200円以上軽減される見込みの人

●送付時期 2月下旬

☎ 国民健康保険中央会コールセンター(電話番号は、「ジェネリック医薬品使用促進のお知らせ」に記載)

☎ 保険年金課 T 72-3829

麻しん・風しん混合ワクチン (MRワクチン)を期限までに 接種しましょう

麻しん・風しん混合ワクチン(MRワクチン)の予防接種は、一生のうち2回接種することになっています。

今年度の対象者について、3月31日までの接種は無料ですが、4月1日以降は12,000円程度の自己負担が必要となります。

まだ接種が済んでいない人は、期限までに予防接種を受けましょう。

【平成30年度対象者】

平成24年4月2日～平成25年4月1日生まれ

※発熱(37.5度以上)など、体調不良のときは日を改めましょう。

☎ 健康推進課 T 78-3517

相談

人権相談 (無料・申し込み不要)

人権問題に関する相談をお聞きします。秘密は固く守ります。

2月の人権相談日

●日時 2月20日(水)

13:00～16:00

●場所 員弁コミュニティプラザ

●担当 員弁地区人権擁護委員

3月の人権相談日

●日時 3月13日(水)

13:00～16:00

●場所 大安庁舎

●担当 大安地区人権擁護委員

☎ 人権福祉課 T 78-3563

ひきこもり相談支援 (無料)

心のホッと！ステーション大安では、ひきこもり、閉じこもり、不登校などで悩んでいる人やご家族の相談にのり、一人一人に合った支援や解決方法を一緒に考えていきます。

【電話・メールによる相談】

(年中無休・24時間受け付け)

T 090-5874-8372

E inabe@cocorostation.net

【対面相談】(年中無休・要予約)

●場所 三岐鉄道三岐線大安駅構内

●時間 10:00～12:00

13:00～16:30

☎ 心のホッと！ステーション大安

T 37-2226

仕事や生活にお困りの人へ (無料)

「借金の返済が大変」、「仕事が見つからない」、「仕事が続かない」、「どこに相談していいのかわからない」、「家族のことで悩んでいる」など、生活や仕事にお困りの人への相談・サポートを行います。

一人で抱え込まずに、まずはご相談ください。

☎ いなべ市くらしサポートセンター
縁(えにし)(大安庁舎) T 78-3512

平成31年度北勢 児童相談所による 療育手帳の巡回判定・相談

療育手帳は、知的障がいのある人が、相談や援助を受けやすくするための障がい福祉手帳で、判定の結果にしたがって交付決定されます。

療育手帳を新たに取得または再判定を希望する人は、判定・相談の予約が必要です。ご連絡ください。

- 対象者 18歳未満の人
- 場所 保健センター2階プレイルーム2 (新庁舎敷地内)

※4月判定は大安庁舎で行います。

●時間 9:30、11:00、13:30、15:00の1日あたり4件以内

●日程

4月12日(金)	5月10日(金)
6月14日(金)	7月12日(金)
8月9日(金)	9月13日(金)
10月11日(金)	11月8日(金)
12月13日(金)	
2020年	
1月10日(金)	2月14日(金)
3月6日(金)	

☎ 社会福祉課

T 78-3511 F 78-1114

行政相談 (無料、秘密厳守)

総務大臣から委嘱された「行政相談委員」が国、県、市および特殊法人などの仕事について、苦情や意見、要望を聞き、その解決を図ります。

●日程、場所

2月19日(火)員弁老人福祉センター

3月12日(火)大安庁舎

3月26日(火)北勢福祉センター

●時間 13:00～16:00

電話でも毎日受け付けています。

【行政苦情110番】

T 0570-090-110

※平日8:30～17:15

(土日祝、時間外は留守番電話で対応)

☎ 総務省三重行政監視行政相談センター

T 059-227-6661

☎ 総務課 T 74-5805

若者就職支援相談(無料)

「就職について悩んでいませんか？」

15歳から39歳までの無業状態にある人・ご家族・関係者をサポートします。

就労体験やスキルアップのための支援もあるので、ご相談ください。

【出張相談 in いなべ 2月の相談日】

●日時 2月20日(水)

13:30～16:30

●場所 藤原庁舎2階会議室

※事前に電話で予約が必要です。

☎ 北勢地域若者サポートステーション

T 059-359-7280

(火～土:9:30～18:00)

ほくサポ

検索

オススメ
情報満載

図書館通信

BOOK

「2月22日は猫の日だよ」
いなべ市図書館キャラクター
いなピョン



雪だるまかざろう

雪だるまの切り紙で図書館を飾ります。

- 期間 2月24日(日)まで
- 場所 藤原図書館
- 対象 図書館利用者



図書館リユース会

図書館で不用になった本や雑誌を無料でお譲りします。

- 日時 3月3日(日)
10:00～15:00
- 場所 藤原文化センター
2階 市民ホール



2・3月の休館日 全館…毎週月・火(※員弁のみ祝・日・月・火・土) 特別休館日 北勢…2月13日(水)～22日(金)

☎ 北勢図書館 T 72-2200 (開館時間/9:00～17:00) 員弁図書館 T 74-5077 (開館時間/9:00～17:00)
大安図書館 T 87-0021 (開館時間/9:30～17:30) 藤原図書館 T 46-4150 (開館時間/9:00～17:00)

3月は『自殺対策強化月間』です

自殺は、個人的な問題ではなく、さまざまな要因が複雑に絡みあい、追い込まれた末に起こります。誰でも、自殺に追い込まれてしまう可能性があります。「自分には関係ない」と思わず、この『自殺対策強化月間』に、あなたの身近な人に小さな変化がないか気を配ってみてください。

そして、身近な人がもし困っていたら、話を聞き、専門家へつないでください。この気付きが、自殺のない生きやすいまちづくりにつながります。

☎ 人権福祉課 **T 78-3563**

《いなべ市命の相談電話》

死にたいと思うほどつらい思いをされている人、気持ちがいっぱいになっている人、少しお話ししませんか。匿名で相談できます。

毎週水曜日 13:00～16:00 (祝日を除く)

T 78-3831

その他

春季火災予防運動

3月1日から7日まで全国一斉に春季火災予防運動が実施されます。

これに伴い「防火ポスター展」を開催します。展示するポスターは管内の小・中学生の平成30年度入選作品86点です。

【防火ポスター展】

アピタ桑名店(桑名市中央町3-21)

●期間 2月14日(木)まで

イオン大安店

●期間 2月18日(月)～26日(火)

【2018年度全国統一防火標語】

忘れてない? 財布にスマホに火の確認

空気が乾燥し、火災が発生しやすい季節です。火の元、火の取り扱いには十分注意しましょう。

【住宅用火災警報器取り付けのお手伝い】

住宅用火災警報器を設置または交換したいけど、天井などに取り付けることが困難な65歳以上の高齢者や障がい者世帯のうち、取り付けを希望する世帯を対象に消防職員がお宅に訪問し

て、取り付けをお手伝いします。

《準備物》

電池式の住宅用火災警報器(購入などしてあらかじめ準備をお願いします)

☎ 桑名市消防本部予防課

T 24-5279

試験放送

【定期試験放送】

毎月11日に、防災ラジオの試験放送を実施しています。試験放送は防災ラジオのスイッチが入っていない状態でも、自動で起動し、終了します。防災ラジオは常時、コンセントにつないだ状態を維持してください。最大音量で放送しますのでご了承ください。

●日時 3月11日(月) 14:00～

【Jアラート全国一斉訓練】

●日時 2月20日(水) 11:00～

※都合により中止する場合があります。※毎月11日の定期試験放送ではありません。

☎ 危機管理課 **T 74-5898**

子育てインフォメーション

☎ 健康推進課 78-3517

【育児相談】

日・場所 3月 6日(水) 北勢福祉センター
3月13日(水) 藤原文化センター
3月20日(水) 大安老人福祉センター
3月27日(水) 員弁健康センター

受付時間 9:30～11:00

持ち物 母子健康手帳

*どなたでも参加できます。身体計測のみでも可。仲間づくりの場としてもお気軽にお越しください。

【ぶれ mama セミナー(妊婦教室)】

日時 3月19日(火)
10:00～12:30(受け付け9:50～)

場所 大安老人福祉センター

持ち物 母子健康手帳、エプロン

内容 マタニティクッキングとランチ会(調理実習含む)

※電話でご予約ください。

※託児が必要な人はご相談ください。

日時(受付時間)

場所

対象者

対象者には個別通知します。

【1歳6か月児健康診査】3月14日(木) 13:15～14:15 藤原文化センター H29.7.24～8.31 生 および 前回欠席者
【2歳児歯科教室】3月28日(木) 9:15～9:30 大安老人福祉センター H29.2月・H29.3月生
【3歳6か月児健康診査】3月 7日(木) 13:15～14:15 北勢福祉センター H27.7.30～8.31 生 および 前回欠席者

緊急相談

みえ子ども医療ダイヤル ☎ #8000
《毎日》19:30～翌朝8:00

緊急診療

桑名市応急診療所 ☎ 21-9916
《日祝》9:30～12:00 / 13:00～16:00 《土》20:00～22:00

マイナンバーカード 休日交付窓口開設

平日の受け取りが困難な人のために休日窓口を開設します。

- 日時 2月24日(日)
9:00～12:00
(15分毎に予約受け付け)
 - 場所 市民課(北勢庁舎)
 - その他 当日はマイナンバーカード用写真の無料撮影および申請手続きのサポートも行います。
- ※マイナンバーカードの受け取りには交付日の4日前までに市民課に予約が必要です。また通知カードをまだ受け取りされていない人で休日受け取りを希望する場合も、事前連絡が必要です。

問 申込先 市民課 T 72-3513

期限内納付のお願い

- 2月の納付
 - 固定資産税 第4期
 - 国民健康保険料 第8期
 - 後期高齢者医療保険料 第8期
 - 介護保険料 第6期
 - 納期限(口座振替日) 2月28日(木)
- 【口座振替の人へ】
- 前日までに通帳残高を確認ください。
 - 万一、残高不足などで口座振替日に振替ができなかった場合は、**3月13日(水)に口座<再>振替を行います。**

【納付書(現金納付)の人へ】

(固定資産税、国民健康保険料、介護保険料)

- 取り扱いコンビニエンスストアでも納付できます。
- パソコン、スマートフォンからインターネットを利用して、クレジットカードでも納付できます。クレジット納付については、市ホームページのオンラインサービス「Yahoo! 公金支払い」をご覧ください。担当課

までお問い合わせください。
※納付には便利な口座振替制度をご利用ください。お申し込みはお近くの指定金融機関などで!

問 納税課 T 74-5803

問 保険年金課 T 72-3829

問 介護保険課 T 78-3518

国民年金には 前納割引があります

口座振替・現金・クレジット納付について、2年前納が利用できます。詳しくは、四日市年金事務所へお問い合わせください。

2年前納を利用すると、毎月納付する場合と比べて2年間で最大15,000円程度の割引になります。(割引率は平成30年度の保険料額による推計)
※1年前納、2年前納のクレジット納付・口座振替の申込締め切り日は2月末です。

問 申込先 四日市年金事務所

T 059-353-5515

問 保険年金課 T 72-3829

農業者の皆様へ

青色申告を始めましょう!

青色申告を行う農業者(個人・法人)は収入保険に加入できます。

収入保険は、全ての農産物を対象に

自然災害や価格低下などによる収入減少が生じた場合に補償する保険です。

青色申告については桑名税務署へ、収入保険については三重県農業共済組合へお問い合わせください。

問 桑名税務署 T 22-5121

問 三重県農業共済組合桑名支所

T 33-1117

受付終了日のお知らせ



都市鉱山からつくる!
みんなのメダル*
プロジェクト

市では2017年9月からこのプロジェクトに参加し、不要になった携帯電話・スマートフォン本体に限り、回収を実施してきました。回収した携帯電話・スマートフォンは、2020年に東京で開催されるオリンピック・パラリンピック競技大会の入賞メダルに生まれ変わります。

なお、北勢庁舎(環境衛生課窓口)に設置している回収ボックスは3月29日(金)で受け付けを終了します。

今一度ご協力よろしくお願ひします。

※プロジェクトの詳細については、ホームページをご覧ください。



問 環境衛生課 T 72-3946



今月の表紙

【撮影日】1月9日(水) 【場所】員弁運動公園体育館

次の大会に向けて、練習するハンドボール部員。寒い体育館の中で、本番を想定して真剣にプレーする様子を撮影しました。



部屋に広がる豚まんの香り。セイロを開けるともくもくと湯気。カメラ片手に思わず「お～」と歓声を上げていました。(中)
気のある声を響かせる高校生たち。仲間とともに語り、笑いあう姿を見ていると、「青春だなあ」と感じました。(伊)
きたくない寒さ。高校生が活発に部活に取り組み姿を見て、昔こんな時期があったな～と懐かしくなりました。(向)

地域をめぐるとんぼ道

あなたの街の“ほのぼの”スナップ



ともに働き、暮らし、
楽しむまち“下野尻”

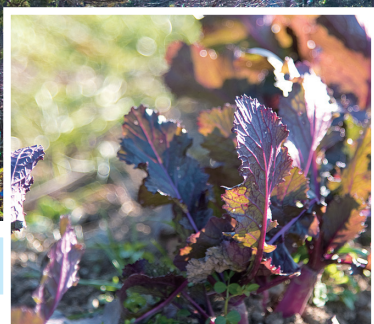

地域の人が育てるヒノナ。漬物にするとおいしいそう

働く人や地域行事に備える人と出会った藤原町下野尻地区。一人ではなく親しい人とともに、寒い中でもいきいきと楽しみながら活動していました。



八風農園の出荷作業。農園主寺園さんの奥さんが夏ごろ自宅にドイツパンの店を開くそう。飼っているニワトリの卵をパンに使うかも…？



獅子舞が有名な春日神社。門松は実際に植えてある松。飾りはどんど焼きでたきあげました。



北から員弁川、西から真名川が合流する地点



森友喜さん、見菜さん夫妻と娘の友菜ちゃん。「知る人ぞ知る」という藤原市場を週1回開き、野菜などを販売



旧東藤原小学校



陽だまりの中のキンカン



巡回中の東藤原警察官駐在所の田中裕人さん。地域の人と笑顔で会話。行事に積極的に参加しています



生活情報
「まいめる」



携帯用
「モバイルサイト」

救急医療情報

- 三重県救急医療情報センター T 059-229-1199
- いなべ医師会(在宅当番医) H <http://inabe-med.or.jp/>
- 医療ネットみえ H <http://www.qq.pref.mie.lg.jp/>

人口情報(平成31年1月1日現在)

総人口: 45,646 (+50)
世帯: 18,072 (+67)
男: 23,177 (+34) 女: 22,469 (+16)