

リンク

Link

2004

Vol.3

2月号

City Information Magazine

いなべ市情報誌



CONTENTS

目次

懐かしい友達と再会 (写真は、1月11日・12日に市内4会場で行われた成人式)

P2

市長コラム

P3

北勢線情報

P4

元気づくり
体験の
お知らせ

P5

農業委員会発足
・下水道情報

P6-7

確定申告

P8

小中学校講師
介助員
登録募集

P9

図書館通信

P10-11

お知らせ

P12-13

ふるさと
再発見



いなべ市長
日沖 靖

20年後を夢みる成人式

いなべ市最初の成人式は各町ごと、4会場に分かれて華やいだ雰囲気の中で行われました。青年団が受付から司会、進行、アトラクションまで大活躍の藤原町、成人を契機に設立した学年同窓会の規約作成や二次会の会場まで、新成人自ら準備万端に取り組んだ北勢町、自治会長さんをはじめ公職者の皆さんが見守る中、終始厳粛な式典が行われた員弁町、新成人が成人式の実行委員会を作り、自ら企画、運営し、終了後ゴミまで拾ってくれた大安町、各町それぞれ特徴のある成人式でした。

自分たちの保育園から小中学校時代の写真を持ち寄り編集したビデオの上映や、新成人と家族から20年後の自分に宛てたメッセージを書き、20年後にホームページで公開する「現代版タイムカプセル」というユニークな企画が登場したところもあり、非常に印象に残りました。この企画を進めるに当たり、新成人の実行委員が同級生一人ひとりの自宅を訪ね、ご家族にも主旨を説明し、20年後、40歳になった我が子へのメッセージをいただき、タイムカプセルに納めたとのこと。はたして20年後、どんなメッセージが飛び出しますやら、また、どんな人物に成長しているか楽しみです。

自分たちの成人式は、自分たちの手で企画、進行、後片付けまで、我々大人でもなかなかできないことを簡単にやってのける二十歳の若者たちに大きな拍手を贈ります。

式辞を述べる市長



来賓祝辞を熱心に聞く新成人



謝辞を述べる 渡部利文さん

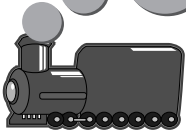

北勢線楚原駅に無料駐車場ができました

北勢線楚原駅踏切の西側に無料駐車場が完成しました。28台まで駐車できます。

また、駅西隣りには、車の送迎用スペースと新しい駐輪場もできました。北勢線での通勤、通学にたいへん便利です。ぜひご活用ください。

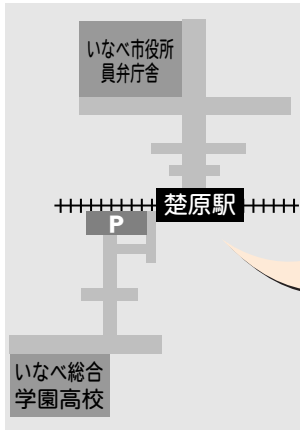

北勢線楚原駅は、いなべ市役所員弁庁舎東の交差点から南へ約400mのところにあります。



28台の駐車スペースがあります

問い合わせ先……員弁庁舎 企画課 ☎74-5802

北勢線の駅廃止に伴う定期券の取り扱いについて

北勢線の「大泉東駅」「長宮駅」「六石駅」は、平成16年3月31日をもって廃止となり、4月1日からは「大泉駅」が新たに開業いたします。このため、定期券の取り扱いについては下記のとおりとさせていただきますので、よろしくお願いいたします。

- 取扱期間** 4月1日から10日まで
- 取扱駅** 西桑名・北大社・楚原
- 取扱方法** 廃止駅に隣接する遠方側の駅を乗車駅として変更し再発行いたします。ただし、定期券がご不要の方には、残りの日数に応じて日割りで払い戻しいたします。
- 手数料** 再発行・払い戻しとも無料

問い合わせ先……三岐鉄道(株) 北勢線管理部 ☎0593-64-2146

除草剤を使わない米づくりに挑戦しませんか

昨年12月1日の合併により、いなべ市が誕生しました。今後のいなべ市の農業振興として、「環境にやさしい循環型農業」や「安心・安全な食づくり」の推進が今まで以上に大切かと思えます。その一環として、「米ヌカを利用した除草剤を使わない米づくり」講演会を下記のとおり開催しますので、ご参加ください。

1 日時及び場所

日 時：3月2日(火) 13:30~
場 所：いなべ市藤原文化センター 大研修室

2 講演内容等

演 題：「米ヌカを利用した除草剤を使わない米づくり」
講 師：NPO法人民間稲作研究所 代表 稲葉 光圀氏

3 申し込みについて

いなべ市藤原庁舎農林水産課 (☎46-6306)

4 主催

いなべ市、JAいなべ、桑名地域農業改良普及センター

※プラスチック製の水稻育苗箱を集めています。お譲りいただける方は、藤原庁舎までご持参ください。

問い合わせ先……藤原庁舎 農林水産課 ☎46-6306

2月1日～7日は『生活習慣病予防週間』です。
 標語「毎日の心がけが予防の一步」
 心と身体の元気づくりを続けましょう！



「健康づくり課情報」
PART2

各地域で開催しています!! **～元気づくり体験のお知らせ～**



1月から各地域で元気づくり体験が始まりました。普段、あまり身体を動かしていない方、健康診断でちょっと気になるところがある方など、どなたにもご自分に合った元気づくりを体験していただけます。
 歩きやすい服装でお気軽にお越しください。

プログラム内容
 (一部ご紹介)

仲間とともに楽しく健康談義

ウォーミングアップで2人組ストレッチ

体に良いウォーキングを体験

バルバレー(風船バレー)などで筋力アップ

血圧、脈拍、健康診断の結果などのとらえ方

元気づくり体験、体験者の声♪

自分に適した歩く速度が分かって良かった。

元気づくりを体験して、朝1時間歩くようにしました。ほんとうに良き出会いに感謝しています。

これから続けようと思いました。よろしくね。

前向きな心、何としても健康でいたいという熱い思いを持ちつづけていきたいと思ひます。



「ゆっくり歩く人とは少し物足りない」という主人とのウォーキングでは、歩きとかけ足と同時にできるという事が勉強できました。これで、主人とのウォーキングもまた楽しくなるように思いました。ありがとう。

腰痛持ちなので毎日ストレッチを取り入れて健康に過ごしたいと思った。

体中が気持ち良く息をしている感じがです。

体がとても気持ち良かった。

参加できてよかったです。前回のを参考に家でやっています。

- ・仲間づくりをしたい
- ・足腰を強くしたい
- ・いつまでも元気に歩き回りたい
- ・体脂肪を減らしたい
- ・血圧などが気になる



そんなみなさまへ
 ぜひ一度お越しください。

元気づくり体験「基礎コース」
 9:15～12:00
 ご自身に合わせた身体づくりをご紹介

藤原文化センター
 3月2日(火)

北勢福祉センター
 2月10日(火)
 3月9日(火)

員弁健康センター
 2月17日(火)
 3月16日(火)

大宍体育館
 3月4日(木)

元気づくり体験「楽しむコース」 2月12日・19日・26日・3月11日・18日・25日(いずれも木曜日)
 9:15～12:00
 ・適度なペースで歩き、ニュースポーツなどで筋力アップ

「楽しむ」「個別」コースはいなべ市大安体育館で行います。

持ち物など：歩きやすい服装で靴、上履きをご持参ください。(その他、タオル・着替え・飲料水・帽子など)

※2月の元気づくり体験「個別コース」は【毎週月・水・金曜日 10:00～11:30・14:00～16:00】となっています。(都合により、お休みの場合もありますので、事前にお問い合わせください。)

入場無料

健康委員会からのお知らせ

『公開講演会開催のお知らせ』
 1部：～笑う門には福来たる～
 思いっきり笑うと元気になれます
 講師：林家染二氏
 2部：爆笑コミックマジックショー
 講師：ゼンジー一億氏
 日時：3月7日(日)
 開演：10:00～(開場9:30)
 場所：いなべ市中央公民館 大ホール
 (旧大安町文化会館)
 主催：健康委員会(大安支所)
 後援：老人クラブ(大安支所)

献血のお知らせ

下記日程で献血が開催されます。ぜひご協力ください。

対象者：18歳～69歳までの方で、体重50kg以上、400ml献血にご協力いただける方

日時：3月9日(火)
 9:30～10:50 ウッドヘッド三重(北勢町)
 12:00～13:00 三幸電機(株)三重工場
 13:30～14:30 (株)三和化学研究所
 15:00～16:00 いなべ総合病院

問い合わせ、申し込み先

大安庁舎
 健康づくり課

元気づくり係
 ☎ 78-3515
 F A X 78-3655
 保健衛生係
 ☎ 78-3517
 F A X 78-1114



農業委員会発足

いなべ市農業委員会からのお知らせ

いなべ市の誕生に伴い、農業委員会が新しく発足しました。
新市の農業委員会の委員67人で構成されています。

選挙による委員（任期は平成16年11月30日まで）	63人
選任による委員（新しく選任され、任期は同上）	4人
員弁郡農業協同組合の推薦	太田 政俊（北勢町）
桑員農業共済組合の推薦	奥岡宗之助（員弁町）
いなべ市議会の推薦	出口 幸平（大安町）
いなべ市議会の推薦	佐藤 史郎（藤原町）（敬称略）

委員会は部会制をとり、農地部会と農政部会の2部会に分かれています。農地法第3条、4条、5条、20条の許認可申請等は農地部会で審議され、また、農業の振興対策等は農政部会において審議されます。なお、部会は、農地部会14人、農政部会53人で構成されます。

申請書の提出などにつきましては、これまでと同様に各庁舎の農林水産課または、農林商工課で受け付けをいたします。

< 役員紹介 >

昨年の12月4日に開催された「いなべ市農業委員会総会」で決まりました役員を紹介します。

農業委員会長	近藤 幸洋（藤原町）
同職務代理者	葛巻 清英（大安町）
農地部会長	伊藤 新一（員弁町）
同職務代理者	一木 福美（北勢町）
農政部会長	伊藤 良郎（北勢町）
同職務代理者	近藤 隆雄（員弁町）（敬称略）

問い合わせ先……藤原庁舎 農林水産課 ☎46-6306

下水道情報

下水道宅内排水設備の施行はもう済み了吗？

下水道供用（使用）開始区域においては、順次下水道へのつなぎ込みをしていただいております。供用開始地域では、溝がきれいになり、蝇や蚊の発生を防いでいます。汚水が直接川へ流れ込まないため、濁っていた川も澄んだ流れになってきており、夏場の悪臭発生も減っています。

各家庭の排水工事を早い時期に行っていただくことにより、下水道施設がより有効に活用されることになります。早期施工にご協力ください。

なお、施工については市の指定工事店に依頼してください。

※ 宅内排水工事については、市の条例で供用開始の日から3年以内に行うことと定められております。

宅内汚水マスの清掃をしましょう

● 宅内の汚水マスは、必ず定期的に清掃をしましょう。
● 使用人数にもよりますが、おおむね1～2カ月に1回はマスの蓋を開けて確認してください。

● 特に、中に目皿のついたマスについては、清掃を怠ると水の退きが悪くなり、台所や風呂、洗濯機とのパイプのつなぎ目から水があふれたり、床や床下が水浸しになる可能性もあります。

● 最悪の場合は、管が閉塞してしまい、再度配管工事が必要という事態になります。

● 手間のかかる作業ですが、カレンダーに記すなどして清掃の習慣をつけてください。

ご注意ください！

最近、役所から依頼されたかのように装った業者が家庭を訪問し、下水道の排水管を見て「このまま放っておくと管がつまりそうですので清掃しませんか。」などと排水管の清掃を促す業者がいるようです。清掃後、法外な請求を受けた例も報告されております。

役所では、そういった業者の斡旋はしていません。不審な業者にはご注意ください。会社名を聞く、名刺をもらう、見積書をもらうなどの対応をしましょう。

問い合わせ先……北勢庁舎 下水道課 ☎72-3515

確定申告が始まります

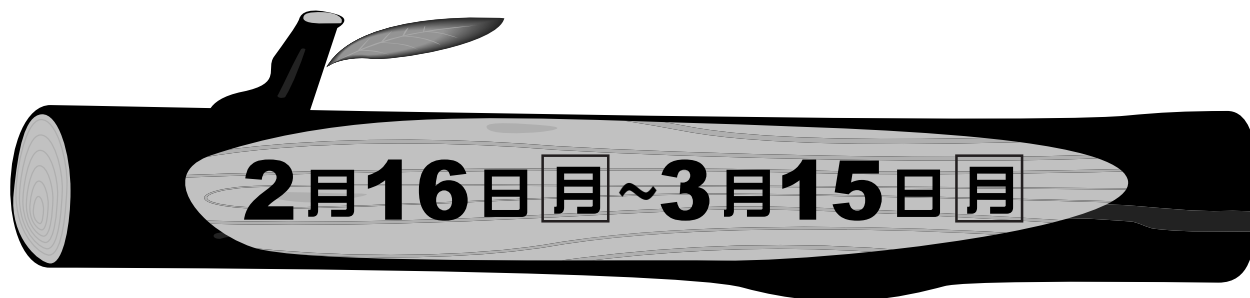

平成15年分の所得税の確定申告が2月16日(月)から始まります。

申告期限は3月15日(月)までですが、期限間近になりますと税務署および申告会場(市役所各庁舎)は大変混雑し落ち着いて相談できなかつたり、長時間お待ちいただくことにもなりかねません。どうぞお早めに申告をお済ませください。

なお、土曜日、日曜日は税務署および申告会場(市役所各庁舎)は、閉庁日ですのでご注意ください。

自営業のみなさまへ・・・

申告書や収支内訳書を書くことは、難しいと思われていますが、『確定申告の手引き』や『収支内訳書の書き方』などに沿って記入していけば、比較的簡単に作成できます。ぜひ、ご自分で書いてみてください。

所得税の確定申告をする必要がある方は、次のような方です。

- ①事業所を営んでいる方・不動産収入がある方・土地や家屋を売った方などで、平成15年中の総所得金額から所得控除を差し引き、その金額に基づいて計算した税額が配当控除額と定率減税額の合計を超える場合。
- ②サラリーマンで、給与の収入が2,000万円を超える方。
- ③1カ所から給料を受けている方で、給与所得および退職所得以外の所得金額の合計額が20万円を超える方。
- ④2カ所以上から給与を受けている方で年末調整を受けない給与収入金額と給与所得および退職所得以外の所得金額とその合計額が20万円を超える方。
- ⑤同族会社の役員などで、その同族会社から給与の他に貸付金の利子・土地などの賃貸料・使用料の支払いを受けている方。
- ⑥公的年金等の雑所得がある方で、雑所得の金額から所得金額を引き、その金額に基づいて計算した税額が配当控除額と定率減税額の合計を超える場合。

次の①から⑤のいずれかに該当する方で、源泉徴収された税金や予定納税をした税金が納めすぎになっている方は、還付を受けるための申告(還付申告)をすることができます。

- ①平成15年分の所得が一定額以下の方で、総合課税の配当所得や原稿料などがある方。
- ②給与所得者で、雑損控除や医療費控除、寄付金控除、住宅借入金(取得)等特別控除、政党等寄付金特別控除などを受けることができる方。
- ③平成15年の途中で退職した後就職しなかった方で、年末調整を受けなかった方。
- ④退職所得のある方で、その所得を含めて申告することにより源泉徴収された所得税について定率減税の適用を受けることができる方。
- ⑤予定納税をしている方で、確定申告の必要がなくなった方。

※なお、原則的に現在お住まいの町の各庁舎で申告をしてください。

問い合わせ先 税務課
 員弁庁舎 ☎74-5803 北勢庁舎 ☎72-3512
 大安庁舎 ☎78-3510 藤原庁舎 ☎46-6301

国税庁ホームページで所得税の確定申告書が作成できます！

ホームページ
<http://www.nta.go.jp>

「所得税の確定申告書作成コーナー」

入力後、
 カラープリンタで出力

添付書類とあわせて、
 所轄税務署へ提出できます。

〈主な機能〉

- 対話型の入力や申告書様式の金額欄へ直接入力ができます。
- 給与所得、公的年金等の雑所得の計算や税額計算を自動計算します。
- 申告書第三表(株式等の譲渡所得、退職所得)にも対応しています。
- 分からないことは、「お問い合わせ事項Q & A」があります。

【ご利用に当たっての注意点】

- カラープリンタを使用
- プリンタの設定確認
 (画面の指示にしたがって確認)
- 印刷後に正しく印刷できたか確認
- 印刷用紙は、A4サイズの普通紙
 (インクジェット専用用紙は使わないでください。)

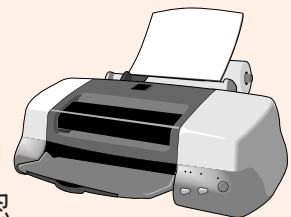

ご意見箱設置

各庁舎に「市民の声」のご意見箱を設置しました。
 いなべ市のことについて、みなさまの提案をお聞かせください。



いなべ市小中学校講師・介助員の登録募集



小中学校教員代替としての講師・介助員登録の募集をします。

【登録職種】	小中学校講師 小中学校養護助教諭 小中学校障害児学級介助員
【登録資格】	小中学校教員免許を取得、または3月末日取得見込みの方 介助員については免許資格不問（年令・市内外在住不問）
【登録方法】	免許状の写し・履歴書を持参して、いなべ市教育委員会窓口で登録 ※ 講師・介助員の登録であって、採用ではありません
【登録期日】	2月9日(月)から随時
【問い合わせ先】	大安庁舎 教育委員会学校教育課 ☎78-3507

救援衣料の 取組み



～北勢中学校生徒会からのお願い～

北勢中学校生徒会では今、古着集め（救援衣料）をしています。始めようと思った理由は、世界には難民と呼ばれる人々が大量にいて、その人たちの力になりたいと思ったからです。先日は、イランで大きな地震があり、4万人以上の人たちが亡くなったと聞きました。私たちはこのような人たちに助けたいと考えています。

集まった古着は神戸にある『日本救援衣料センター』を通して、アジア・アフリカの困っている人々に送る予定です。いなべ市のみなさまにも、私たちの取組みを知っていただき、ぜひご協力いただきたいと思います。2月末から3月始めに送りたいと考えています。

また、送料として、衣料10kgにつき1500円ほどかかります。そちらもご協力いただければ幸いです。

【問い合わせ先】

北勢中学校 ☎72-2126

大安中央児童センター

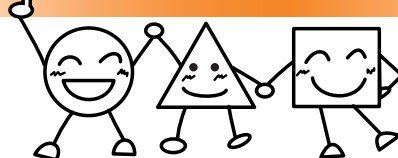

2月予定

2月14日(土) 星座観望会 19:00～20:30

場 所：大安中央児童センター
対 象：どなたでも（親子でどうぞ）
講 師：渡部勇人氏（員弁町在住）
参加費：無料
内 容：冬の星座のお話と天体望遠鏡による観望会

2月21日(土) こどもまつり(人形劇の日) 14:00～15:30

場 所：大安中央児童センター
参加費：100円
演 目：中央児童センター和楽器クラブ演奏
中央児童センター人形劇クラブキャロット
「長い長いピクニック」
劇団小さいお城「ピーターパン」
内 容：児童センター人形劇クラブの公演・和楽器クラブの演奏・プロ人形劇団の公演

2月22日(日) こどもまつり(自由遊びの日) 9:00～16:30

場 所：大安中央児童センター
参加費：無料
対 象：どなたでも（親子でどうぞ）
内 容：いろいろな遊びにチャレンジ。おやつも自分で作ります。
イベント：くまの子による読み聞かせ
第1回いなべ市こども囲碁・将棋大会（決勝トーナメント）

2月28日(土) はじめてのパソコン合宿

対 象：大安町内小学4～6年生

問い合わせ先 大安中央児童センター ☎77-0014

図書館通信

員弁図書館 ☎74-4144 北勢図書館 ☎72-2200
 大安図書館 ☎87-0021 藤原図書館 ☎46-4150

**員弁図書館・北勢図書館・大安図書館・藤原図書館
 市内のどこの図書館でもご利用できます**

- **利用案内** ● くわしくは受付カウンターでおたずねください
- **開館時間** ● 員弁・北勢・藤原 9:00～17:00
 大安 9:30～17:30
- **貸出** ● 個人 5冊まで 15日以内
 団体 100冊まで 30日以内
 はじめて借りる時は、各図書館ごとに利用者登録が必要です。ご本人と確認できるものをご提示ください。
- **休館日** ● 毎週月曜日・月末日(土日の場合開館)・特別休館日(蔵書点検など)

図書館カレンダー

平成16年 2月							平成16年 3月						
日	月	火	水	木	金	土	日	月	火	水	木	金	土
1	2	3	4	5	6	7	●	1	△	△	△	5	6
8	9	10	11	12	13	14	7	8	9	10	11	12	13
15	16	17	18	19	20	21	14	15	16	17	18	19	20
22	23	△	△	△	△	△	21	22	23	24	25	26	27
△	●	●	●	●	●	●	28	29	30	31	●	●	●

□…休館日(全館) 特別休館日 ○…員弁図書館 2/2～2/6
 △…北勢図書館 2/23～3/4

第45回 いなかペ一周駅伝大会

平成16年 2月22日(日) 午前9時スタート (小雨決行) 通過場所 通過時間



問い合わせ先 大安庁舎 教育委員会スポーツ振興課 ☎78-3576

お知らせ

いなべ市役所

〒511-0293 いなべ市員弁町笠田新田111番地
ホームページ <http://www.city.inabe.mie.jp>

いなべ市誕生記念 航空写真集・パネル写真を寄贈



日沖市長(左)に中日新聞各販売店の方から手渡されました

平成16年4月に「三重地方税管理回収機構」設立

～県内全市町村加入の市町村税の徴収専門機関～

市町村税の滞納整理を専門に行う「三重地方税管理回収機構」が設立されます。

この組織は、税の公平性の確保と、滞納額の縮減を図るため、市町村単独での処理が困難な滞納事案を引き受け、財産差し押えや公売などの滞納処分を前提に滞納整理を行う広域的組織です。

問い合わせ先 三重県広域滞納整理機構設立準備室
☎059-224-2505

救急法講習会の開催について

～いざというときのために覚えましょう～

病気やけが、事故などは突然襲いかかって来ます。そのとき、救急車が到着するまでの『空白の時間』にそばにいるあなたの適切な応急手当が、あなたの愛する人を救います。

員弁南分署では、市民のみなさまを対象に、応急手当の知識と技術を習得していただくために、普通救命講習会を開催いたします。ぜひ、この機会に受講してください。

日時 3月14日(日)
9:00～12:00
場所 員弁南分署2階会議室
(いなべ市大安町高柳418番地)
定員 30人(定員になりしだい締め切ります)
内容 けが・骨折などの応急処置
心肺蘇生法(人工呼吸・心臓マッサージ)
受講料 無料(修了者には「普通救命講習修了証」を交付します。)
申込期限 3月13日(土)

問い合わせ先 員弁南分署 ☎78-1999

平成16年度銃砲刀剣類登録審査開催 (三重県教育委員会)

1 開催日時および場所

	月日(曜日)	場 所 在 地	受付時間
1	4月13日(火)	県津庁舎 第66会議室 (県庁ではありません) 津市桜橋3-446-34	各会場とも
2	5月18日(火)	県尾鷲庁舎 第301会議室 尾鷲市坂場西町1-1	10:00～ 11:30
3	6月15日(火)	県鈴鹿庁舎 第46会議室 鈴鹿市西条5-117	13:00～ 14:00
4	7月13日(火)	県伊勢庁舎 第6会議室 伊勢市勢田町622	(なお、受審者の 人数により 午前の受付で あっても午後 の審査となる ことがあります。)
5	10月12日(火)	県津庁舎 第66会議室 (県庁ではありません) 津市桜橋3-446-34	
6	12月14日(火)	県上野庁舎 中会議室 上野市四十九町2802	
7	2月15日(火)	県松阪庁舎 第33会議室 松阪市高町138	

※会議室名は、審査会当日に庁舎玄関に掲示します

2 受付

当日会場で配付する「登録申請書」に必要事項を記入して提出。(登録証再交付の受審者は、「登録証再交付申請書」)

3 受審者の準備物

- (1)警察署に発見届済みの「銃砲刀剣類」
- (2)警察署から受け取った「銃砲刀剣類発見届出済証」
- (3)登録手数料(庁舎内で販売している「三重県収入証紙」を申請書に貼付してください。
ア 新規登録手数料は、1件(1本)につき6,300円
イ 登録証再交付手数料は、1件(1本)につき3,500円
- (4)発見届出人が登録申請書(登録名義人)となりますので、登録申請者本人であることが確認できるもの(運転免許証や健康保険証など)

4 その他

- (1)審査は、登録申請者が上記3の準備物を持参して受審してください。
- (2)やむを得ず登録申請者が受審できない場合は、代理人による受審も可能です。ただし、代理人は、「委任状」および「代理人本人であることが確認できるもの(運転免許証や健康保険証など)」を持参してください。
- (3)日時・会場については、改めて通知しませんので、留意してください。

問い合わせ先 三重県教育委員会 文化財保護チーム
☎059-224-2999

ひとつのうごき

人口 / 45,393人 男 / 22,475人 世帯数 / 13,895世帯
女 / 22,918人 1月15日現在

地域の潜在力が拓く未来 ～21世紀の社会構造と共同参画～

講演 『2015年の地域社会』

国立社会保障・人口問題研究所 大石亜希子

パネルディスカッション 『しあわせさがし・三重の蔵びらき』

大石亜希子・三重県知事 野呂 昭彦ほか

日時 2月14日(土) 13:30～16:10

場所 いなべ市北勢市民会館さくらホール

一人ひとりが未来を担う主人公として、みんなで知恵と力を結集して、しあわせな三重県づくりを提案しましょう。

主催 アイリス21推進連携会議・三重県 後援 いなべ市

入場無料

要約筆記あり

親子室あり

問い合わせ先 三重県生活部男女共同参画チーム ☎059-224-2225 FAX059-224-3069 E-mail:iris@pref.mie.jp

司法書士無料相談

三重県司法書士会では、下記の日程で無料相談所を開設しますのでご利用ください。2月1日(日)から29日(日)の間は各司法書士事務所でも無料で相談に応じております。

日時 2月14日(土) 10:00～16:00

場所 桑名市総合福祉会館(桑名市市民会館東)

相談内容 「相続登記(贈与・売買、担保権の設定・抹消等)、法人設立の登記、供託、簡易裁判所訴訟代理および訴訟書類の作成」など、市民のみなさまが抱えている身近な問題。

また三重県司法書士会館(津市丸之内養正町17番17号)では毎月下記の日時に常設無料相談所を開設していますのでご利用ください。

1. 毎月第2・4水曜日 13:30～16:00

(要予約) 相談時間は1人30分程度

2. 毎月第2土曜日 17:30～20:00

(要予約)

1・2とも電話による相談も受け付けています。

問い合わせ先 三重県司法書士会 ☎059-221-5553(相談専用)

平成16年度

桑名高等学校定時制入学生のご案内

出願期間 2月19日(木)～2月24日(火) 13:00～20:00
(最終日は17:00〆切)

学力検査日 3月11日(木)

学力検査科目 国語、数学、英語、面接、作文

但し、「20歳以上の方…面接、作文のみ
外国人の方(来日3年以内)…面接、作文のみ
(ともに日本語で)」

※2次・3次募集の予定については、新聞や本校ホームページをご覧ください。事前の相談・見学・面接も随時受け付けています。

受付時間は13:00～21:00です。

ホームページ <http://www.kuwana-h.ed.jp/teiji/>

問い合わせ先 桑名高等学校定時制 ☎0594-22-5220

員弁警察署から

冬道安全運転のポイント

***危険予測に努め、早めの減速を習慣づける**

ブレーキをかけて停車するまでの距離は、乾燥した舗装道路に比べ、雪道で3倍以上、凍結した路面では6～7倍以上になります。橋やトンネルの出入り口付近では突然凍結するので、早めの減速に努めましょう。



***ハンドルとブレーキの同時操作をしない**

急ブレーキと同時に無意識にハンドルを切りがちですが、同時操作はコントロールを失いスリップ事故につながりますので気をつけましょう。

***下り坂では足ブレーキの使用を極力避ける**

下り坂では足ブレーキはスリップに直結しやすく、ゆるやかな下り坂では多くの事故が発生しています。下り坂の手前では十分速度を落とし走行しましょう。

***四輪駆動車の制動性能を過信するのは危険**

四輪駆動車の制動性能は二輪駆動車とあまり変わりません。雪に強いなどと過信せず、道路状況に応じた速度の調整をして運転してください。

問い合わせ先 員弁警察署 ☎84-0110

退職金づくりは〔中退共〕で

中小企業において退職金制度を設けたい場合は、安全・確実・有利な国の「中退共制度」をご利用ください。

ホームページ <http://chutaikyo.taisyokukin.go.jp>

問い合わせ先 中退共本部 ☎03-3436-0151(代表)

情報誌「Link」名前の由来

「Link」という名は、きずな・輪・つながりを意味しています。4つの町がきずなで輪のようにつながっている…そんな思いを込め、つけられた名前です。

ゆるさと

いなべ市農業公園「うめぼ～や」だより

いなべ市のみなさま、はじめまして。ぼくの名前は「うめぼ～や」です。

いなべ市農業公園に来園されたことはありますか？

藤原町^町地内にある広大な土地に、梅林、ポタン園を中心に四季折々の花の広場、親子で楽しめるパークゴルフ場などがあるんだよ。



いなべ市農業公園
イメージキャラクター

2月下旬から3月下旬にかけて3000本以上の梅の花が咲き出すんだよ。ぜひ一度、ぼくたちを見に来てくださいね。

そして、3月14日(日)には「ふじわら梅まつり」が開催されます。いろいろな催しを計画してるから楽しみにしててね。(詳細は次号に掲載します) 今後も公園情報をお知らせするからぼくの名前おぼえてね。



みごとに咲いた昨年の梅の花

問い合わせ先 藤原庁舎 農林水産課 ☎ 46-6306

いなべ市郷土資料館

この建物は、天秤式で屋内に柱がなく1階よりも3階の方が広いという特異な建物として注目され、各地より見学者が訪れたほどです。

昭和44年、中部建設賞協議会から「中部建設賞」を受けました。

昭和47年に1・2階を増築(増築後延面積1,363.20㎡)

昭和61年7月から大安町役場から大安町郷土資料館として生まれかわりました。

この郷土資料館は、考古資料、民俗資料、軍事資料、石材標本といった約4000点の資料がテーマごとに展示されています。中でも江戸時代から現在までの生活にかかわる民俗資料はとても充実しています。



開館時間

9:00～17:00
(入館は16:00まで)

休館日

土・日曜日・祝日・年末年始
ただし、前日に連絡があれば開館します。

入館料

無料

問い合わせ先 郷土資料館 ☎ 78-2526



再発見

川原白滝棚田



北勢町川原地区の大抜にある急傾斜農地3haは、維持管理がとて大変で荒廃していました。そこで、「先祖が苦勞して開いた田んぼを無駄にたくない。すばらしい環境の中にある棚田を復活させたい。」との思いで、地元の有志が棚田保存会を発足させ、棚田を復活させようと活動してきました。

棚田は、すばらしい自然環境の中にある農地であることから、都市部等との交流拠点をめざして、オーナー制を設け農作業を1年間かけて体験していただいています。

川原白滝棚田復元体験募集

1. 募集期限・会員 3月10日(水) 30会員まで
2. 場所 北勢町川原字大抜地内(山間にある風光明媚な場所です)
3. 目的 めぐまれた自然環境の中で荒廃した農地を復元しながら農業体験と地元交流を行い、美味しいお米づくりをします。
4. 入会費(体験費) 1会員 30,000円 途中退会される方は返金しません。
(1会員約100㎡の共同田で作付け、収穫したお米はみなさまでお持ち帰りいただきます。)
5. 体験期間 平成16年4月10日(土)～平成17年3月31日(木)
6. 申込方法 申込書に必要事項を記入の上、申込期間内にご返送ください。
◎申込先: 〒511-0401 いなべ市北勢町川原1891番地
棚田保存会代表 浅山 武史
7. 選考方法 保存会で選考し、3月20日付けの契約書の発送をもって結果とします。

問い合わせ先 北勢庁舎 農林商工課 ☎ 72-3521

岡1号古墳 まがたま 水晶の勾玉や剣が発見された古墳

員弁町の地域は、員弁川に沿う丘陵地帯であることから、古代から人々が住み暮らした跡が随所に見られ、3世紀末頃から7世紀頃まで続いたといわれる古墳時代の遺跡が数多く残されています。

中でも、岡1号古墳は、全長41.5m、高さ5.5mで、茶臼山とも呼ばれていました。

岡神社の側から小道をたどり、うっそうとした木立の中を少し登ります。途中、左に3号古墳がありますが、そのまま石段を登り、丘の上に出ると小さな石碑が2つ建っています。ここが1号古墳の墳丘で、前方後円墳の後円部にあたります。

周囲は杉やヒノキ、カシなどの木立でさえざられています。長い年月が、こうした自然の山中のような景観に造り上げてしまったのでしょう。

大正年間に発掘された時には、水晶の勾玉や剣という貴重な副葬品が発見されました。こうした出土品、規模や造りから見て、おそらく6世紀頃にこの地方に勢力を誇った豪族の墓であろうと推定されています。



問い合わせ先 員弁庁舎 企画課 ☎ 74-5802

いなべ市 食の匠 紹介

～地産地消～ No.1

「しいたけ」生産者

いなべ市藤原町上相場

近藤 定巳さん
喜美子さん



肉厚で甘くて香りのいい近藤さんの「しいたけ」

第1回目は、いなべ市藤原町上相場で「しいたけ」栽培をしている近藤さんを訪ねました。



質問 いつ頃から「しいたけ」栽培を始められたんですか？

昭和53年から本格的に始め25年くらいになります。一番多いときは約20,000本の原木から「しいたけ」を栽培していたんですが、今は約7,000本です。

質問 近藤さんの「しいたけ」は、とても美味しいそうですが？

山の中で1年間原木を寝かせますので、自然の香りをいっぱい含み、肉厚で甘いんですよ。生で刺身にして食べることもできます。

この地域は雪も積もりますので、積雪が多い年は良質の「しいたけ」がたくさん採れるんですよ。

質問 栽培していて一番うれしいこと、よかったことは何ですか？

「贈答でいただいたんだけど、こんな美味しいしいたけを食べたことがない。もう一度食べたいから」と、お客さんから注文があるとうれしいですね。

「しいたけ」栽培の仲間である婦人会で旅行したりして、たくさん友達ができたことが財産ですね。

—安心・安全・健康には、新鮮ないなべ市産の農林水産物を— いなべ市は「地産地消(ちさんちしょう)運動を推進します」

◆「地産地消」運動の推進

地産地消とは、「いなべの自然がはぐくんだ新鮮な農林水産物を、まずは地元いなべ市民のみなさまに食べていただく」という意味です。

◆なぜ「地産地消」が必要か？

みなさまが食べる農林水産物が、「だれが、どこで、どのように」作っているかを知ることは、非常に大切なことかと思えます。

このため、身近ないなべ市の生産者とみなさまとの交流を密接にし、信頼の懸け橋づくりに「地産地消」運動は役立つと考えています。

◆農林水産業はいなべ市の環境を守ります

農林水産業は、食べ物をみなさまに届けるだけでなく、水、空気などの環境を守ったり、田畑や森林などの緑は、私たちに安らぎを提供してくれます。

みなさまも「地産地消」運動を通して、いなべ市の環境保全の参加者になってください。

いなべ市には水稲、野菜、畜産、しいたけ等たくさんの方の生産者の方がみえます。

Linkでは、毎回いなべ市内の生産者や旬の生産物等をご紹介します。



菌打ち後1年間山の中で寝かせた後1日地下水につけハウス内でしいたけを発生させます

ひとくちメモ

「しいたけ」は、優れた健康食品でもあり、血液中のコレステロールを下げ、動脈硬化の予防にも効果があると言われています。いなべ市内には12戸の「しいたけ」生産者が、年間を通して69.4t(平成14年度調査)生産・出荷しています。

ぜひ地元産の「しいたけ」をご賞味ください。



ならの原木に穴をあけ「しいたけ」菌を打ちます。夫婦での共同作業です



いなべ市情報誌「Link」

発行と編集 Vol.3

平成16年2月1日発行

いなべ市役所 企画部 企画課

〒511-0293

三重県いなべ市員弁町笠田新田111番地

☎ 0594-74-5802 FAX 0594-74-5822

http://www.city.inabe.mie.jp



JAいなべ中里支店旧購買所で毎週土曜日午前9時～正午まで



お客さんとのコミュニケーションが楽しいあいあい市



いなべの食紹介

No.1

あいが
いっぱいあった

「あいあい市」

(いなべ市藤原町上相場)

平成12年9月、上相場の「あい」、和気あいあいの「あい」、愛情いっぱい野菜の「あい」、ふれあいの「あい」、いろんな「あい」が詰まった市にしようという思いを込めた「あいあい市」がJAいなべ中里支店旧購買所で始まりました。

現在50人の会員が、低農薬で安心・安全な旬の野菜づくりに愛情込めて励んでおり、白菜、大根、キャベツ、レンコン、ゴボウ等旬の地元野菜がいっぱい。

あいあい市は、生産者と消費者の出会いとふれあいを大切に、年3回のサービスデーも設けています。

新鮮で旬な素材を使った田舎料理も、生産者から教えてもらえるかも。

ぜひ、みなさまご来店ください。