

リンク

Link

2004

Vol.7

6月号

City Information Magazine

いなべ市情報誌

早く
大きくなれ



CONTENTS 目次

桑員河川漁業協同組合主催で、稚鮎^{ちあゆ}の放流会が開催されました。放流会には、市内の小学校が招待され、児童の手で直接放流しました。

(員弁町内 三笠橋上流で放流 三里小学校 4年生)

P2
市長コラム

P3-9
各課の
お知らせ

P10
学校紹介

P11
図書館通信

P12
○△□
中央児童センター

P13
消防団

P14-15
お知らせ

P16-17
ふるさと
再発見

市長
コラム



コミュニティスクール

休日の朝「お父さん、遊びにいこう」という子どもからの誘いに、「お父さん、お仕事、ごめんね」。つまらなさそうな顔の子どもを残し、職場へ向かうお父さん・・・こんな家庭も少なくないと思います。

一世代前までは、近所の子どもたちが集まって、大きい子が小さな子の面倒を見ながら、子どもたち同士で自由に遊んだものです。当時は交通事故や犯罪、ゲーム機などの誘惑も少なく平和でした。今はどうでしょう・・・

そこで、一昨年、学校週5日制を契機に始まったのが、員弁町の「いなべ子ども活動支援センター」のコミュニティスクールです。

自然体験、歴史発見、太鼓、琴と三味線、油絵、発明工作など普段、学校では体験できない多彩な教室が用意され、子どもたちの興味を引き出します。昨年は延べ152回の教室が開設され、約2000人参加されました。毎回ユニークな授業を開催して頂いている先生、スタッフの皆さんに敬意と感謝を申し上げます。

家庭や地域の教育力が低下している中、コミュニティスクールは家庭と地域、学校を結び付け、子どもたちの可能性を引き出すと共に、新しいまちづくりの原動力となることが期待されています。

いなべ市長 日沖 靖



エジソン工房から



和太鼓から

コミュニティスクール生徒募集中

たくさんあるスクールから抜粋です

✿ 世界の国からこんにちは！ ✿

いろいろな国の人とお友達になりませんか？市内に住んでいる、または勤めている人に自分の国のことを教えてもらったり、料理・勉強・遊び比べをしたり、外国の人に絵や手紙を送ってみよう。

【問い合わせ先】

いなべ子ども活動支援センター（担当：井上）

☎74-5775 FAX 74-4986

コミュニティスクールのホームページ <http://www5.ocn.ne.jp/~inabecs/>

✿ エジソン工房 ✿

作って遊べるメカトロ教室です。鉱石ラジオや電子カウンター・・・機械づくりを楽しみながら、ベクトル、2進数など高校や大学で習うこともマスターしちゃおう。

アマチュア無線の免許は、小学生でも取れるよ。学校じゃ教えないこともみんなチャレンジ！キミは未来のエジソン、発明特許も夢じゃない！？



市民税課からのお知らせ

個人住民税均等割の見直し

市町村民税均等割の人口段階別の税率区分の廃止(平成16年度分～)により、市町村の人口に応じて、3段階に区分(年額2,000円、2,500円、3,000円)されていた個人市民税均等割の標準税率が、年額3,000円に統一されます。(県民税とあわせて4,000円になります。)

ご質問にお答えします！

質問
1

昨年亡くなった方の平成16年度の住民税は…？

問 わたくしの夫は平成15年の11月に死亡しましたが、昨年中に夫が得た所得に対する住民税はどうなるのでしょうか。



答

住民税は、毎年1月1日現在で住所のある人に対して、その住所地の市町村が課税することになっています。
したがって、平成15年中に死亡された方に対して、平成16年度の住民税は課税されません。

質問
2

退職した翌年も住民税の納税通知が来ましたが…

問 わたくしは退職した年に退職金から住民税を天引きされましたが、翌年も納税通知が送られてきました。これはなぜでしょうか。



答

退職者が受けた退職所得に対する住民税は、退職手当が支払われる際に天引きされ、その支払い者(特別徴収義務者)を通じて市町村に納入されますが、退職所得以外の所得に対する住民税は、その翌年に納めていただくことになっています。あなたの場合、退職された年分の退職時までの給与などに対する住民税の納税通知書が送られてきたものと思われます。

健康づくり課情報 part.6



～元気づくり体験のお知らせ～

毎月1回、各地域で開催しています。
どなたにもご自分に合った身体づくりを通して元気の大切さを確認していただきます。
歩きやすい服装でお気軽にお越しください。

元気づくり体験「基礎コース」
9:15～12:00

北勢福祉センター
6月8日(火)
7月13日(火)

藤原文化センター
7月6日(火)

員弁体育館
6月15日(火)
7月20日(火)

大安体育館
7月1日(木)

“4月度参加者の声”

- *出欠の自由がきき、気軽に参加できてよい。
- *汗をかく快感を味わった。
- *大きな口を開けて笑った。
- *気持ち良く楽しかった。



元気づくり体験「楽しむコース」
9:15～12:00

大安体育館
6月10日・17日・24日
7月8日・15日・22日 (いずれも木曜日)

- 持ち物：靴、上履きをご持参ください。
(その他、タオル・着替え・飲料水・帽子などご自由にご準備ください。)



お知らせ：6月の元気づくり体験「個別コース」はお休みとなります。

いなべ市食生活改善推進協議会 料理伝達講習会のお知らせ

下記のとおり料理講習会を開催します。
市内在住または在勤の方でしたらどなたでもご参加できます。
お気軽にお問い合わせください。

藤原文化センター

6月9日(水) / 7月14日(水)

北勢市民会館

6月19日(土) / 7月17日(土)

員弁健康センター

6月10日(木) / 7月8日(木)

大安老人福祉センター

6月10日(木) / 7月7日(水)

問い合わせ・申し込み先…大安庁舎 健康づくり課 ☎ 78-3515 FAX 78-3655

下水道
情報

○下水道宅内排水設備の施工はもう済みましたか？

下水道供用(使用)開始区域においては、順次下水道へのつなぎ込みをしていただいています。供用開始地域では、溝がきれいになり、蝇や蚊の発生を防いでいます。汚水が直接川へ流れ込まないため、濁った川も澄んだ流れになってきていて、夏場の悪臭発生も減っています。

各家庭の排水工事を早い時期に行っていただくことにより、下水道施設がより有効に活用されることとなります。早期施工にご協力ください。

なお、施工については市の指定工事店に依頼してください。

※ 宅内排水工事については、市の条例で供用開始の日から3年以内に行うことと定められています。

○宅内汚水マスの清掃をしましょう

宅内の汚水マスは、必ず定期的に清掃をしましょう。

使用人数にもよりますが、おおむね1～2カ月に1回はマスの蓋を開けて確認してください。特に、中に目皿のついたマスについては、清掃を怠ると水の退きが悪くなり、台所や風呂、洗濯機とのパイプのつなぎ目から水があふれ、床や床下が水浸しになる可能性もあります。

最悪の場合、管が閉塞してしまい再度配管工事が必要という事態になります。手間のかかる作業ですが、カレンダーに記すなどして清掃の習慣をつけてください。

※ご注意ください！

最近、役所から依頼されたかのように装った業者が家庭を訪問し、下水道の排水管を見て「このまま放っておくと管がつまりそうですので清掃しませんか」などと排水管の清掃を促す業者がいるようです。清掃後、法外な請求を受けた例も報告されています。

役所では、そういった業者訪問を行っていませんので、不審な業者にはご注意ください。会社名を聞く、名刺をもらう、見積書をもらう等の対応をしましょう。

問い合わせ先・・・北勢庁舎 下水業務課 ☎72-3515 FAX 72-2260

児童手当
現況届提出の
お願い

児童手当等を受給されている方は、毎年6月に「現況届」を提出しなければなりません。この届は、毎年6月1日における状況を記載し、児童手当等を引続き受ける要件があるかどうかを確認するためのものです。

この届出がないと、6月分以降の手当が受けられなくなりますので、ご注意ください。

必要な添付書類等

○年金加入証明書

請求者が被用者（サラリーマン等）である場合は事業所の証明を受けてください。

○前住所地の市区町村が発行する児童手当用所得証明書

いなべ市にその年の1月1日に住所がなかった場合は、「平成16年度(15年中所得)児童手当用所得証明」を提出していただく必要があります。

○その他各受給者の方の状況に応じて提出していただく書類があります。

問い合わせ先・・・大安庁舎 こども家庭課 ☎78-3513 FAX 78-1114

花しょうぶの観賞と 梅の実もぎとり体験

いなべ市農業公園

場 所

*しょうぶ園… かなえ
いなべ市藤原町 エコ福祉広場内

*梅の実もぎとり体験…
いなべ市藤原町 梅林公園内（大梅林園）
販売 梅林公園加工所

時 期

6月中旬・下旬頃



▲梅の実もぎとり風景



▲花しょうぶ

「うめぼ～や」です。

5月の「ぼたん」はご覧になりましたか？エコ福祉広場のもう一つの見所って知ってる？6月中旬から30,000株の花しょうぶが咲くんだよ。

あっ！それと、梅林公園では、3月の「梅まつり」で僕たちを楽しませてくれた梅の木に実がなりだしたんだよ。梅の実のもぎとり体験をしにきてね。

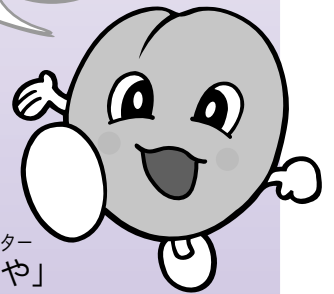

いなべ市農業公園
イメージキャラクター
「うめぼ～や」

問い合わせ先……いなべ市農業公園 ☎46-8377 FAX46-8385

★ 6月は環境月間です ★

見直そう！ごみを出さない暮らし方

～みんなでつくる 循環型社会～

いま、私たちは深刻な環境問題に直面しています。

それは、私たちの社会の中に、大量に増えてしまった廃棄物です。それをつくったのは、利便性を求め、たくさんのモノを消費し、使い捨てにしてきた私たち自身です。ごみの問題が深刻になる中、私たちは、「使い捨て」というこれまでの行動を見直し、廃棄物を出さない社会づくりへの転換を迫られています。

廃棄物を出さない社会。それは、限りある資源やエネルギーを有効に利用し、地球環境に負担の少ない「資源循環型」の社会です。こうした社会を実現するため、2000年5月、「循環型社会形成推進基本法」という法律が制定されました。

循環型社会に向けて、国の制度や企業の取り組みは変わり始めています。私たち消費者も、行動を変えていく時です。これまでの「使い捨て」から脱却し、ごみを出さない暮らし方を始めませんか。



問い合わせ先……北勢庁舎 生活環境課 ☎72-3946 FAX72-3334

「保健衛生課情報」
PART2

7月の予定 7月1日～
7月31日

July schedule

妊婦教室

★日時 7月21日(水) 10:00～

★場所 北勢福祉センター

★内容 助産師のお話

★持ち物 母子健康手帳

★備考 1週間前までに
ご予約ください。



育児相談

★日にち・場所

7月6日(火) 北勢福祉センター

13日(火) 藤原子育て支援センター

20日(火) 員弁健康センター

27日(火) 大安老人福祉センター

★時間 9:00～11:30

★持ち物 母子健康手帳

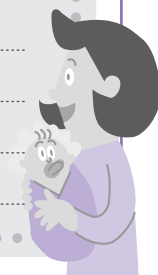

離乳食教室

【前期】

★日時 7月9日(金) 9:30～

★場所 大安老人福祉センター

★対象 生後3カ月～6カ月の子ども

★持ち物 母子健康手帳・エプロン・おんぶひも

★備考 1週間前までにご予約ください。

【後期】

★日時 7月23日(金) 9:30～

★場所 大安老人福祉センター

★対象 生後7カ月～11カ月の子ども

3歳児健診

★日にち・場所

7月15日(木) 大安老人福祉センター

22日(木) 員弁健康センター

29日(木) 藤原文化センター

★受付時間 13:30～14:30

★持ち物 母子健康手帳・健康診査票・子どもの尿

※対象者には個別通知いたします。

住民結核検診

★対象 19歳以上の住民で職場・病院
等で胸部レントゲン検査を受
診されていない方

★持ち物 受診票

※日程・場所については、市の
カレンダーでご確認ください。



●食中毒予防3原則

「付けない、増やさない、殺菌する」

買い物

新鮮な店で新鮮なものをスピーディーに

- ・商品の回転が、早く、衛生管理の徹底した店で新鮮な食品を見極める。生鮮食品は、買い物の最後に購入する。

保存

冷蔵庫の過信は食中毒のもと

- ・要冷凍、要冷蔵の食品は帰宅後すぐに冷蔵庫へ。入れる前に、瓶や缶は拭いておく。
- ・冷蔵庫は詰めすぎずに扉の開閉には気を配る。また、食品の長期保存はしない。

調理前

二次汚染の予防

- ・食材は洗えるものは全て流水でよく洗う。
- ・魚、肉を扱うときは手、まな板、包丁など調理器具は食材が代わるたびにこまめに洗う。
- ・食後は食器をすぐ洗い、三角コーナーなども毎日洗浄する。

調理中

加熱調理は食中毒予防に最も有効

- ・食材は直前まで冷蔵庫で保管しておこう！
- ・食品の中心部まで75℃で一分間以上加熱しよう！これでほとんどの食中毒菌は死ぬ。

食事

できたらすぐ食べる

- ・加熱調理された食品は熱いうちに、冷やして食べるものは食べる直前に冷蔵庫から出し、つめたいうちに食べる。
- ・作り置きのもは、必ず冷蔵庫または冷凍保存し、食べるときには十分に加熱する。

食後

次の食事のために

- ・調理器具や食器などではできるだけ時間をおかずに洗い、調理台や三角コーナー、シンクなども毎日洗浄し、キッチンを清潔な状態に保つ。
- ・残った料理は手をつける前に分けて、必ずさましてから冷蔵庫へ。ラップで包むのも忘れずに！

～2歳児歯科教室開催～

- 日 ち** 6月17日(木)
- 対象年齢** 平成14年4月2日～6月30日の子ども
- 受付時間** 9:15～9:30
- 場 所** 北勢福祉センター保健室
- 内 容** 歯科医師による講話
栄養士による講話
歯科衛生士による講話とブラッシング指導
- 持ち物** レジャーシート(1人用)、コップ、手鏡、母子手帳

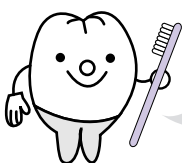

※電話でご予約ください。

日本脳炎・二種混合予防接種は済みましたか？

予防接種をまだ接種されていない方は、下記の期限までに必ず受けましょう。

対象者

日本脳炎：小学4年生、中学3年生

二種混合：小学6年生

※各学校を通じて予診票、実施医療機関一覧表等を配布させていただきましたが、お持ちでない方は、**大安庁舎保健衛生課**または**各庁舎の総合窓口**まで取りにきてください。

実施期限

6月末まで

実施場所

いなべ市内、東員町内指定医療機関

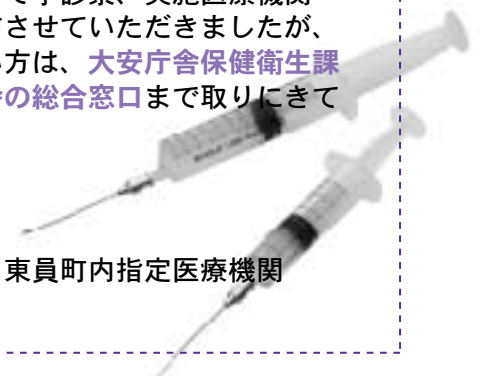

学校紹介

★今月の紹介校

員弁中学校・中里小学校



員弁中学校

読書活動優秀校として、文部科学省から表彰

員弁中学校は5年前から「朝の15分間読書」に取り組んでいます。朝の読書が始まってから、生徒同士で本の紹介をしたり、休み時間に読書をする姿が見られるようになりました。生徒たちの読書の幅も文学作品、ミステリー、ファンタジー、ドキュメンタリー、歴史書など目覚ましく広がっています。また学校図書館を運営する図書委員会の活動になり、図書館を利用する生徒が増えています。図書委員会は自分たちの読みたい本や人気のある本を選書し、あらゆるジャンルの本が図書館に置かれるようになりました。

このような取り組みが評価され、文部科学省から読書活動優秀実践校として表彰を受けることになりました。



日本植物園協会賞

中里小学校は、昭和47年に初めてFBC（フラワーブラボーコンクール）に入賞し、近年では毎回入賞をしている伝統校です。平成16年度FBC春花壇の中央審査会でも入賞することができました。5年生が中心となって取り組み、全校で「花の中里」を目指しています。子どもたちは、播種に始まり、植え替え、水やり、草取り、花柄つみなどなど根気のいる作業の連続です。その成果が見事、実を結びました。

秋花壇の取り組みがそろそろ始まります。10月16日の「花フェスタ」を中心に、地域の方々に見てもらうこと、そしてFBCでの入賞を目指して、秋に向けた取り組みをがんばりたいと思います。



中里小学校



花壇ライトアップ作戦

咲き誇る花壇を楽しんでもらおうと、今年度初めて、ささやかながら夜にライトアップをしました。中里地区のみなさんをはじめ、他地区の方にもたくさん来ていただきました。秋花壇もライトアップ作戦に挑戦します。ぜひ、見に来てください。

いなべ市図書館通信

合併から6カ月、いなべ市内4つの図書館はその歴史や規模の違いもありますが、これからもそれぞれの特色を生かして、“わたしの本棚、いなべの図書館”を目指します。

2003年度図書館利用統計 図書館資料の所蔵状況と利用状況を各館ごとに集計しました。

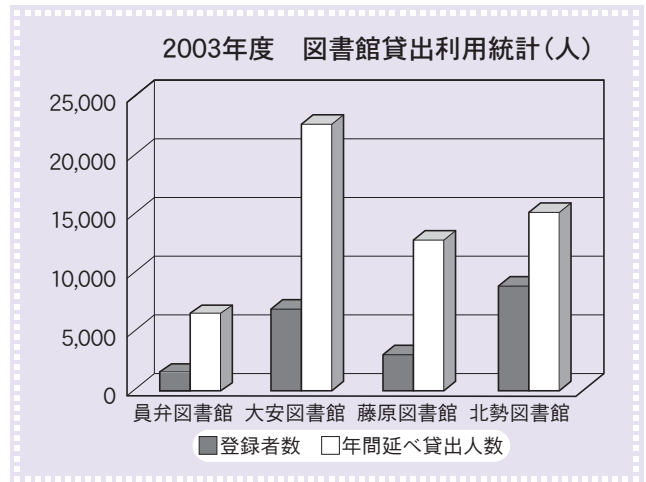
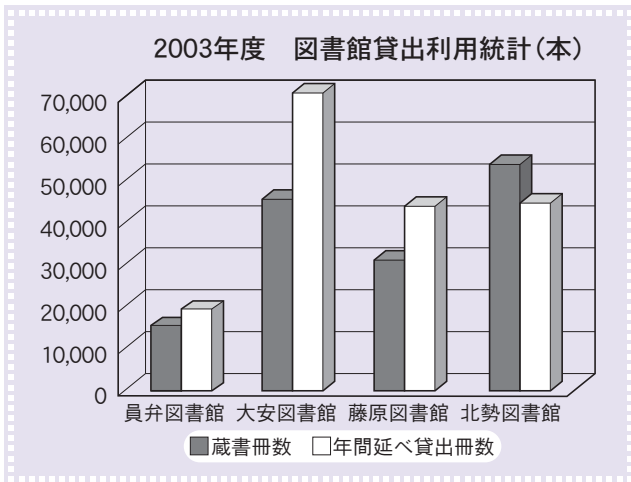

員弁図書館

- ① グロテスク/桐野夏生
- ② 模倣犯/宮部みゆき
- ② バカの壁/養老孟司

大安図書館

- ① 伊東家の食卓裏技大全集 続続続続
- ② 買わずにすむ! 裏ワザ大百科
- ③ ももこの21世紀日記/さくらももこ

藤原図書館

- ① バカの壁/養老孟司
- ② 世界の中心で、愛をさけぶ/片山恭一
- ③ トリビアの泉/フジテレビトリビア普及委員会

北勢図書館

- ① 手紙/東野圭吾
- ② 買わずにすむ! 裏ワザ大百科
- ③ 年下の女友だち/林 真理子

多読図書2003年度
BEST 3位

とあそぼう

全国訪問おはなし隊

日時：7月10日(土) 14:00~15:00

場所：藤原図書館

日時：7月24日(土) 10:00~11:00

場所：員弁図書館(員弁コミュニティプラザ内)

※詳しくは各図書館へお問い合わせください

お知らせ

たのしい「おはなし」を
たくさんおせて「おはなし隊」
のキャラバンカーが
私たちの町にやってきます。



図書館カレンダー	6月							7月						
	日	月	火	水	木	金	土	日	月	火	水	木	金	土
June	●	●	1	2	3	4	5	●	●	●	●	1	2	3
	6	7	8	9	10	11	12	4	5	6	7	8	9	10
	13	14	15	16	17	18	19	11	12	13	14	15	16	17
	20	21	22	23	24	25	26	18	19	20	21	22	23	24
	27	28	29	30	●	●	●	25	26	27	28	29	30	31

□…休館日 月曜日(全館)・月末(7月は開館します)

員弁図書館 ☎74-4144 北勢図書館 ☎72-2200 大安図書館 ☎87-0021 藤原図書館 ☎46-4150

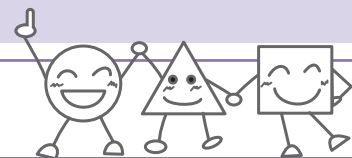

中央児童センター



『南中ソーランを踊ろう』 (梅戸北児童館・丹生川上児童館と共催)

日時・場所 7月10日(土) 9:30~11:30
梅戸北児童館
(1回ではなかなか覚えられないので、
数回行きます。)

対象者 踊りの好きな人ならどなたでも

参加費 100円 (レクリエーション保険加入料)
内容 みんなで南中ソーランを踊って、最後は発表会をしましょう。みんなで思いきり体を動かし、心地よい汗を流して踊ると気持ちがいいよ。



『父の日のプレゼントを作しましょう』 (手芸教室)

日時 6月13日(日)
受付 9:15 開始 9:30~11:30 終了予定
場所 いなべ市大安中央児童センター (○△□)
講師 伊藤淑枝さん (大安町在住)
対象者 どなたでも (ご家族でどうぞ)
定員 30人

参加費 100円
内容 身近にある材料を使って父の日のプレゼントを作ります。アイデア次第で捨ててしまいがちな物が大変身!? お楽しみに。

申込期限 6月9日(水) まで



『新茶を味わいましょう』 (お茶の会)

日時 6月26日(土)
受付 9:15 開始 9:30~11:30 終了予定
場所 いなべ市大安中央児童センター (○△□)
講師 煎茶サークルのみなさん
対象者 どなたでも (ご家族でどうぞ)
参加費 100円

内容 お菓子を作って新茶を入れ、ゆったりとした時間を過ごしましょう。おいしいお茶の入れ方も教えてもらいます。気軽に参加してください。

申込期限 6月22日(火) まで



南中ソーランの指導ボランティア募集します!!

以前に南中ソーランを踊ったことのある人で一緒に踊ってくれる方、または踊りの指導のお手伝いをしていただける方を募集いたします。

すべての内容のお問い合わせ・申し込みは

☎/FAX 77-0014

いなべ市大安中央児童センターまで(月曜日休館)

6月行事予定			7月行事予定		
8(火) ○		20(日) 後 自由開館	1(木) ○		
9(水) 後	おひさまくらぶ	21(月) 休館日	2(金) ○	英会話・パソコン教室	
10(木) ○		22(火) ○	3(土)	子どもクラブ	
11(金) ○	英会話・パソコン教室	23(水) 後	4(日) 後	絵本作り教室	
12(土)	花飾り (丹生川)	24(木) ○	5(月)	休館日	
13(日) 後	手芸教室	25(金) ○	6(火) ○		
14(月)	休館日	26(土)	7(水) 後	おひさまくらぶ	
15(火) ○		27(日) 後			
16(水) 後	おひさまくらぶ	28(月)			
17(木) ○		29(火) ○			
18(金) ○	天文クラブ	30(水) 水			
19(土)	合宿				

自由に遊べます
○の日…1日自由に遊べます
後の日…午後遊べます
ただし予定が変わることもあります
ので電話でご確認ください。

* 今月号の「いなべ市消防団NEWS」は、藤原町消防団が担当しました。

いなべ市消防団 NEWS

問い合わせ先……員弁庁舎 総務課 ☎74-5801 FAX 74-5800

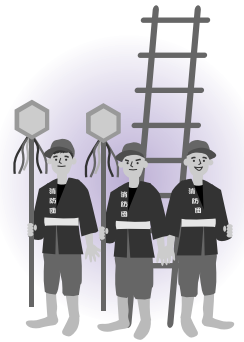

いなべ市消防団藤原第1分団では、三重県消防操法大会に向けて練習を行っています。

操法大会とは？

消防操法とは、消防団員が消防活動を迅速かつ的確に行い、さらに安全性を確保するための消防用具の取り扱いおよび操作方法について、国の「消防操法基準」により定められたものです。

消防操法は「ポンプ車操法」と「小型ポンプ操法」の2種類がありますが、今回出場する藤原第1分団は小型ポンプ操法に出場します。競技は指揮者1人、操作員3人の計4人がポンプを操作し取水から、放水、撤収にいたるまでの、各隊員の士気や規律、安全性、迅速な行動、機械器具への精通度などが審査される競技です。

練習の様子

この消防操法大会が7月24日(土)三重県消防学校(鈴鹿市石薬師町)で行われ、県内16チームが出場し、日ごろ鍛えた練習の成果を披露します。

練習は藤原文化センター横のグラウンドで夜6時30分から9時まで行って、桑名市消防本部員弁北分署の指導のもと、分団長以下35人で2月中旬から行っています。現在は月曜日から土曜日まで練習をしています。



▲放水始め！

選手紹介



指揮者 佐藤 暢洋 | 1番員 八田 智広 | 2番員 伊藤 英樹 | 3番員 宮木 貢司 | 吸管補助員 杉山 周平 | 補欠員 杉山 茂生

選手のコメント

現在、月曜から土曜まで1日2時間30分の練習を行い、選手一同頑張っています。これから暑くなり体力的にも疲労が増し、本当にうまくいか不安ですが、選手に選ばれ、いなべ市の代表として頑張りますので応援よろしくお願いします。

代表 指揮者 佐藤 暢洋



藤原町消防団活動報告

藤原町消防団は副団長以下総員84人で3つの分団に分かれていて月2回の定期訓練や消防学校での消火訓練などを実施し、個々の消防に対する技術の向上と知識を高め、いかなる場合でも迅速に対応できるように日々訓練に励んでいます。

火災時をはじめ山岳遭難救助など消火活動以外にも活躍しています。

また、梅雨時期、台風時期には大貝戸・坂本地区の土石流災害にも出動し避難誘導、土のうづくりなども行い、昨年の土石流の際には消防団員全員が豪雨の中、避難地域の各家庭の巡回や交通整理を行いました。

今後も訓練に励み、市民の生命と財産を守るため消防活動に励みます。

お知らせ

いなべ市役所

〒511-0293 いなべ市員弁町笠田新田111番地
ホームページ <http://www.city.inabe.mie.jp>

住宅なんでも電話相談



日時 6月25日(金) 10:00～15:00

内容

住宅に関する質問を電話で受け付けます。電話先（三重県建設労働組合）に住宅建築の専門家（一級建築士、増改築相談員指導員等）が待機し、無料で相談に応じます。

相談内容は、住宅に関することなら、新築・増改築・耐震補強・介護改修等なんでも可。

問い合わせ先 三重県建設労働組合 ☎059-224-1001

「おしごと広場みえ」移転・リニューアルオープン

三重学生職業相談室(国の機関)と三重県人材・Uターンセンター(県の機関)が一体となって運営をしている「おしごと広場みえ」が津駅東口アスト津3階に移転しました

運営組織

厚生労働省津公共職業安定所
三重県生活部雇用・能力開発室

場所 業務時間

〒514-0009
津市羽所町700 アスト津3F
9:00～19:00
(職業紹介は17:00まで)
土・日・祝・年末年始は閉所

問い合わせ先 三重県生活部
雇用・能力開発室
☎059-222-3300/3309
059-229-9591
FAX 059-222-3301



救急法講習会の開催

～いざというときのために
覚えましょう～

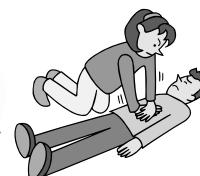

日時 7月18日(日) 9:00～12:00

場所 員弁南分署 2階 会議室
(いなべ市大安町高柳)

定員 30人
(定員になり次第締め切ります)

内容 けが、骨折等の応急処置、心肺蘇生法(人工呼吸・心臓マッサージ)
*修了者には「普通救命講習修了証」を交付します

受講料 無料

申込期限 7月17日(土)

問い合わせ先

桑名市消防署
員弁南分署 ☎78-1999

ひとのうごき

人口 / 45,413人 男 / 22,518人 世帯数 / 14,011世帯
 女 / 22,895人 5月15日現在

第2回パラミタミュージアム子供写生大会(菰野町)

- 実施日** 7月30日(金)～8月1日(日) 10:00～15:00
- 実施場所** パラミタガーデン (パラミタミュージアム内) 菰野町大羽根園
- 参加対象** 小学生以下 (小学3年生以下は、付き添いお1人様に限り入館料無料)
- 画材** 水彩絵具、色鉛筆、クレヨン、画板(各自持参)画用紙はこちらで用意いたします
- 審査の基準
および審査員** じっくりとよく見て描かれているものや独自の表現をしているものを選び、保護者などの手伝いがあるものは除きます
審査の先生は、愛知教育大学藤江教授他
- 表彰式** 8月7日(土) 10:00～
- 作品展示** 受賞作品を8月7日～8月22日までミュージアム内に展示します
- その他**
 - ・参加費は必要ありません
 - ・事前申込は必要ありません(当日にパラミタミュージアム玄関で受け付けます)
- 問い合わせ先** パラミタミュージアム事務局 ☎0593-91-1088 FAX 0593-91-1077



ケーブルテレビ「いなべ10」情報

いなべ市情報番組「いなべ10」 見ていただいていますか？

いなべ市をより身近に感じていただけるよう、ホットな情報をみなさまにお届けしています。

放送チャンネル CATV 10チャンネル

放送時間 6:30～6:40 毎日 1回10分
 12:30～12:40
 20:50～21:00

番組名 いなべ10

問い合わせ先

- ・員弁庁舎 企画課 ☎74-5802 FAX74-5822
- ・ケーブルテレビについて ▲撮影現場から ☎0593-53-6500(受付時間 平日・土曜日 9:00～19:00)
- ・インターネットについて ☎0593-59-3016 (受付時間 平日・土曜日 9:00～20:00/日曜日・祝日10:00～17:00)
- ・営業時間外の問い合わせ先 ☎0593-53-6560



▲撮影現場から

いなべ市情報番組「いなべ10」では 出演者を募集しています

募集コーナーは、いなべレポートの「サークル紹介」と「グルメシティ」です。

番組内容

サークル紹介

市内の活動しているサークル等の活動内容の紹介と参加入会方法の紹介

グルメシティ

ランチ、店長おすすめの一品、営業時間の紹介(視聴者へのプレゼントをお願いします)

今後もより良い番組を制作するために、みなさまからのご意見もお待ちしています。

問い合わせ先

員弁庁舎 企画課
 ☎74-5802 FAX74-5822

ふるさと再発見

屋根のない学校

各学校で取り組んできた学習や自然体験を、この「屋根のない学校」を拠点とし、互いに交流し合い、さらに発展させていく生涯学習の場です。場内は、自然がいっぱいで、広場・池など12コーナーからできています。

あそびにおいでよ!!

問い合わせ先

大安庁舎 学校教育課
☎78-3507 FAX78-3509



万葉の里公園

万葉集に詠まれた4,500余首のうち、約1,500首には植物を愛した万葉人のロマンが綴られ、人々の共感を得ています。そうした、先人たちの愛でた、万葉の植物を180余種集め原歌を添えて紹介したのが「万葉の里公園」です。

いなべ市北勢あじさいまつり

日時 6月20日(日) 9:00~16:00
場所 いなべ市北勢市民会館周辺
(万葉の里公園)
内容 約6,000株のあじさいが色とりどりに咲き誇ります。各種イベントもあります。

問い合わせ先

いなべ市北勢市民会館
☎72-2200 FAX72-6541



両ヶ池公園

両ヶ池の歴史

両ヶ池はミルク道路をはさんで西と東の2つの池からなっていて、ここが両ヶ谷という地名から、両ヶ池と呼ばれるようになりました。

上池(西の池)は員弁川や宇賀川から水を引くことができない地形であるこの土地の人々によって、約400年前に造られました。

下池(東の池)は、約200年前に10年余りの年月をかけて宇賀川からの導水路を造り、完成させました。

両ヶ池では、毎年5月中旬に、草競馬が開催されます。

※今年は5月16日に開催され、迫力ある馬の走りを見ることができました。

問い合わせ先

員弁庁舎 企画課
☎74-5802 FAX74-5822



いなべ公園

員弁大池のほりにある自然に囲まれた いなべ公園には、5つの広場や3つの橋、遊歩道や噴水などがあり、家族連れなど大勢の人で賑わいます。また、シンボルタワーから見る景色は絶景です。

問い合わせ先

員弁庁舎 都市計画課
☎74-5814 FAX74-5822



ホウレンソウ栽培



▲自宅のまわりにハウスが並んでいます

◎第5回

いなべ市藤原町篠立 武藤 政則さん 英さん

問い合わせ先
藤原庁舎 農林水産課 ☎46-6306 FAX46-6319



いつ頃どのように 始められたのですか？

平成6年にJAいなべの特産品づくりの事業にのってはじめました。員弁郡で当初6人でしたが、現在は12人になっています。いなべ地区では、うちのハウスの2,000㎡は大きいほうですね。

どのように栽培されるのですか？

たい肥耕運→種まき→散水→除草→収穫→調製→出荷の繰り返しです。播種から収穫まで冬場は3カ月、夏場は25日かかります。ホウレンソウは冬野菜で生育温度は15℃前後であるため、7・8・9月の端境期には、ネギ・小松菜等を栽培しています。

たい肥は、大安堆肥センターのものを使用しています。冬場は無農薬に近い状態で栽培できますが、夏場は病気や害虫防除のために消毒が必要です。

1ハウスで年間6回作るための連作障害、害虫回避等のため、夏場、土にビニールシートを被せ太陽熱を利用し土壌消毒を行います。

品物はちょうどいいサイズがあるので毎日が勝負です。収穫から出荷までの手作業が大変です。夏場は鮮度を保つため収穫後すぐ冷蔵庫に入れ、選別し再度冷蔵庫に入れまとめて昼までにJAへ出荷します。四日市・鈴鹿・員弁で販売しています。時には、顔写真入りで大安のジャスコでも販売しているんですよ。



おすすめの調理法はありますか？

しゃぶしゃぶがおいしいですね。豚しゃぶ、ゴマダレが良くあっていいですね。基本は、おひたしですかね。

将来についてどういう考えをお持ちですか？

ホウレンソウ栽培のために、自宅周囲をすべてハウスにしたいです。また、現在、野菜について勉強中の息子が継いでくれればと思っています。

ホウレンソウの豆知識

ホウレンソウは「総合栄養野菜」と評されるように、ビタミン・ミネラル・食物繊維などの栄養素を豊富に含んでいます。ただし、アクが強いのでゆでてから使ってくださいね。みなさまの食卓にホウレンソウを！



いなべ市情報誌「Link」

発行と編集 Vol.7

平成16年6月1日発行
いなべ市役所 企画部 企画課
〒511-0293
三重県いなべ市員弁町笠田新田111番地
☎0594-74-5802 FAX 0594-74-5822
http://www.city.inabe.mie.jp

みなさまの声を
お聞かせください。



いなべマイタウン

我が家に、巨大ハチの巣を発見！

昨年、緑の下から、ミツバチが入りをするのを見かけるようになった。今年も気にしていたところ、頻りにミツバチが飛ぶようになり、緑の下へもぐってみたら、巨大なハチの巣(直径約70cm)を発見した。
員弁町 伊藤 正孝 様から



みなさまの身近な出来事をお知らせください

読者のみなさまから投稿をお待ちしています。また、いなべ市内で撮影された写真についても併せて募集いたしますので、どんどんお寄せください。



※古紙配合率100%
再生紙を使用

