

リンク

Link

2004

Vol.9

8月号

City Information Magazine

いなべ市情報誌

楽しいプール!!

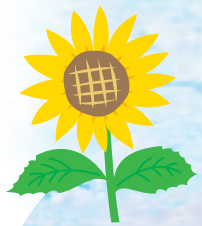

子どもたちの大好きなプールの授業風景から(東藤原小学校 1・2年生)

CONTENTS 目次

- P2 市長コラム
- P3-11 各課のお知らせ
- P12 学校紹介
- P13 図書館通信・中央児童センター
- P14 施設紹介(屋根のない学校)
- P15 消防団
- P16-17 お知らせ
- P18-19 ふるさと再発見

市長
コラム



戦争の傷跡

員弁、大安中学校の修学旅行は広島。原爆ドームを目の当たりにし、実際に被爆された語り部さんの生の声を聞いた中学生。その惨禍の大きさの心打たれる子も多かったことと思います。

小柄で優しそうな語り部のおばあさんは、死体やがれきの間を逃げまどい、何とか生き残っても、原爆症やケロイドで苦しみ抜いた惨状を話し、最後に小柄な体からは想像もつかないような強い力で中学生の手を握り、「命を粗末にせず、大切にしてくださいね」とおっしゃったそうです。

終戦から60年近くたち、我々戦後世代にはその惨状を想像することもできませんが、日頃、死というものと直面することの少ない時代だからこそ、死というものをもっと意識し、生きることの尊さを実感する必要があると感じます。

戦争を実際に体験された方が年々少なくなっている今こそ、声を大きくし戦争の悲惨さ、平和の尊さを語り継いで頂きたいと思います。

広島のおばあさんの握り締めたその手の感触は、少年少女の心にいつまでも残ることでしょう。



いなべ市長 日沖 靖

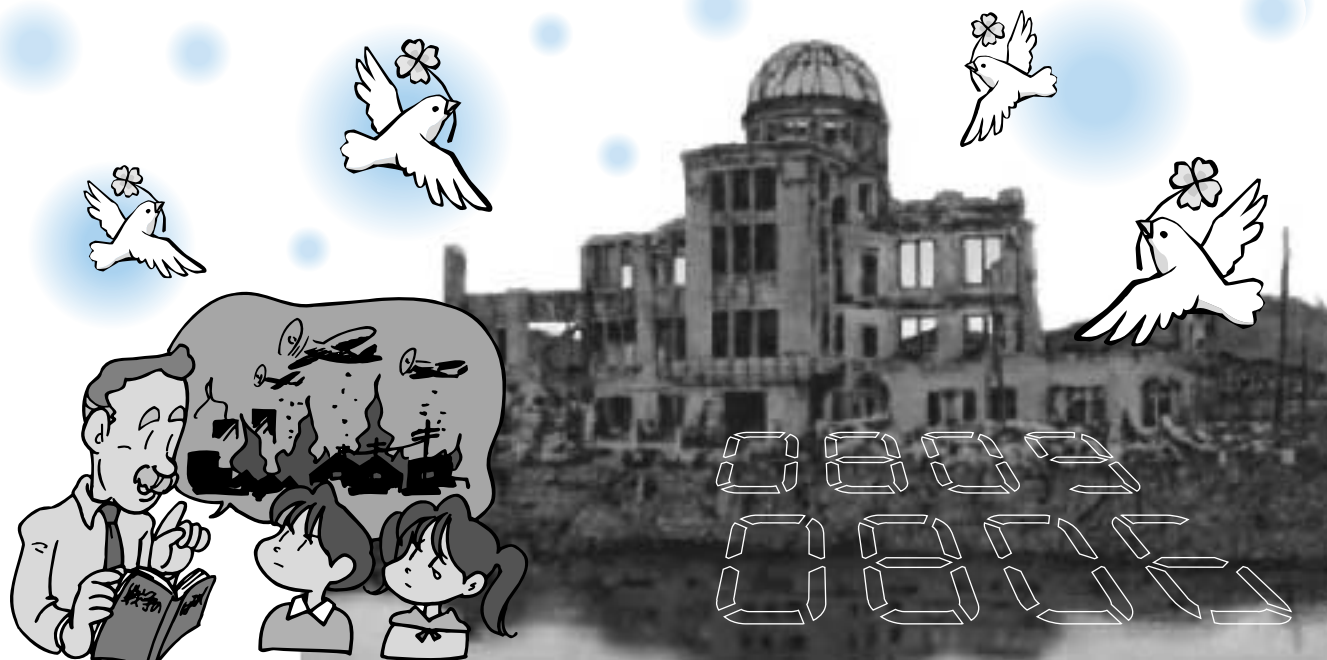



健康づくり課情報 part.8

三重の健康づくり総合計画
ヘルシーピープルみえ・21協働事業

★元気づくり体験は、老若男女問わず、どなたでもご参加できます。

各地域で開催しています!

どなたにもご自分に合った身体づくりを通して、元気の大切さを確認していただきます。

お気軽に歩きやすい服装でお越しください!

**げんきづくりたいけんの
おしらせ**

元気づくり体験「基礎コース」
9:15～12:00

高齢者生活
支援センター いこい
8月17日(火)

藤原文化
センター
9月7日(火)

北勢福祉
センター
8月24日(火)
9月14日(火)

員弁体育館
8月31日(火)
9月21日(火)

大安体育館
8月19日(木)
9月2日(木)

元気づくり体験「楽しむコース」
9:15～12:00

大安体育館
8月26日、9月9日・16日・30日 (いずれも木曜日)

●持ち物：歩きやすい服装、靴、上履きをご持参ください。
(その他、タオル・着替え・飲料水・帽子など)



お知らせ：9月の元気づくり体験「個別コース」はお休みとなります。

問い合わせ先……大安庁舎 健康づくり課 ☎78-3515 FAX78-3655



いなべ市栄養教室



男性の料理教室は隔月1回、地区巡回栄養教室は毎月1回、4町を会場にして開催。
それぞれ、午後からはストレッチなどで体を気持ち良く動かします。

次回予定

★男性の料理教室★

9月29日(水) 北勢市民会館

★地域巡回栄養教室★

8月13日(金) 北勢市民会館
9月13日(月) 員弁健康センター

メニューは毎回変わります。簡単で一工夫の家庭料理です。
参加費用は無料。どなたでも参加できますのでお気軽にお申込みください。

いなべ市食生活改善推進協議会料理伝達講習会9月のお知らせ

下記のとおり料理講習会を開催します。どなたでも参加できますのでお気軽にお申し込みください。

- ★藤原文化センター…………… 9月8日(水)
- ★大安老人福祉センター…………… 9月9日(木)
- ★員弁健康センター…………… 9月9日(木)
- ★北勢市民会館…………… 9月18日(土)

時間 9:30～12:30頃まで
費用 300円
持ち物 米0.5合、エプロン、三角巾



問い合わせ・申し込み先……樋口節子 ☎78-0905

「保健衛生課情報」
PART4

9月の予定 9月1日～
9月30日

September schedule

妊婦教室



- ★日 時 9月15日(水) 10:00～
- ★場 所 藤原文化センター
- ★内 容 妊娠中の運動について
- ★持ち物 母子健康手帳
- ★備 考 要予約(1週間前まで)

育児相談

- ★日にち・場所
 - 9月7日(火) 北勢福祉センター
 - 14日(火) 藤原子育て支援センター
 - 21日(火) 員弁健康センター
 - 28日(火) 大安老人福祉センター
- ★時 間 9:30～11:00
- ★持ち物 母子健康手帳



ポリオ生ワクチン経口投与

- ★日にち・場所
 - 9月1日(水) 北勢福祉センター(十社・治田)
 - 3日(金) " (山郷)
 - 6日(月) " (阿下喜)
 - 7日(火) 藤原文化センター
 - 8日(水) 員弁健康センター
 - 10日(金) 大安老人福祉センター(梅戸井)
 - 13日(月) " (三里・丹生川)
 - 14日(火) " (石樽)
 - 15日(水) 員弁健康センター
 - 17日(金) 藤原文化センター
- ★受付時間 13:45～14:30
- ★持ち物 母子健康手帳・予診票(記入)
- ★対 象 7歳6カ月未満で平成16年5月31日までに生まれた子どもでポリオワクチンを2回服用していない子ども

個別通知しませんので、日程を確認して受診してください。
服用後30分は何も食べたり飲んだりしないでください。

離乳食教室

- ★持ち物 母子健康手帳・エプロン・おんぶひも
- ★備 考 要予約(1週間前まで)

【前期】

- ★日 時 9月10日(金) 9:30～
- ★場 所 藤原文化センター
- ★対 象 生後3カ月～6カ月の子ども

【後期】

- ★日 時 9月24日(金) 9:30～
- ★場 所 藤原文化センター
- ★対 象 生後7カ月～11カ月の子ども

住民結核検診

- ★対 象 19歳以上の住民で職場・病院等で胸部レントゲン検査を受診されていない方
 - ★持ち物 受診票
- ※日程・場所については、市のカレンダー参照

1歳6カ月児健診

- ★日にち・場所
 - 9月2日(木) 員弁健康センター
 - 9日(木) 藤原文化センター
 - 16日(木) 大安老人福祉センター
 - ★受付時間 13:30～14:30
 - ★持ち物 母子健康手帳・健康診査票
- ※対象者には個別通知いたします。

2歳児歯科教室開催

- ★日にち 9月16日(木)
- ★対象年齢 平成14年7月1日～9月30日生まれの子ども
- ★受付時間 9:15～9:30
- ★場所 藤原文化センター
- ★内容 歯科医師による講話
栄養士による講話
歯科衛生士による講話とブラッシング指導
- ★持ち物 レジャーシート(1人用)、コップ、手鏡、母子手帳
※染め出しをしますので、汚れてもいい服装でお越しください。

問い合わせ先…

大安庁舎 保健衛生課
☎78-3517 FAX78-1114

平成16年度

木造住宅耐震無料診断を実施します

- 募集戸数 20戸
- 診断実施日 11月～12月ころ予定(日時は調整します)
- 診断方法 市が木造住宅耐震診断講習会を終了した建築専門家に委託して訪問調査、診断します。
(※訪問時には必ず身分証明証を提示します)
- 申込期間 8月6日(金)～8月31日(火)
- 申込方法 直接、大安庁舎住環境整備課へ。募集戸数を超えた場合は抽選。申込時に、印鑑と建築時期がわかる書類(建築確認申請書写しなど)が必要です。

対象となる建築物

- ・昭和56年5月31日以前に着工された在来工法の建物
- ・階数が2階以下、延べ床面積300㎡以下のもの
- ・住宅、長屋住宅または併用住宅で住宅部分が過半数のもの

対象とならない建築物

- ・枠組壁(ツーバイフォー)工法
- ・丸太組工法(ログハウス)
- ・プレハブ住宅

問い合わせ先…

大安庁舎 住環境整備課
☎78-3541 FAX78-1114

追加募集!

人間ドック受診希望者のお知らせ

国民健康保険に加入されている方の人間ドック受診希望者を追加募集します。申し込みをされなかった方や、申し込みを忘れておられた方は、次の方法でお申し込みください。

申込方法

北勢庁舎 保険年金課で受け付けを行います。
直接窓口で申し込み用紙を記入いただくか、お電話にてお申し込みください。
※電話で申し込みの際は後日、申し込み用紙を送付させていただきます。

申込条件

平成16年4月1日現在、満35歳以上(老人保健加入者除く)で現在、いなべ市国民健康保険に加入している方
※自己負担金(5,000円)が必要です。

申込期日

9月3日(金)までに申し込みをお願いします。
募集は定員(100人)になり次第打ち切らせていただきます。
※電話での申し込みは出来る限り業務時間内をお願いします。

問い合わせ…北勢庁舎 保険年金課 ☎ 72-3829 FAX 72-3334





プロジェクト LOVE & LIVE



メシエレいなべ が誕生しました！

メシエレいなべって？

いなべ市民が中心となった人権機関が“メシエレいなべ”と名づけられ、発足しました。

応募された作品の中から、人権機関設立準備委員会で委員全員の投票で選ばれました。

「メシエレ」はドイツ語で“Menschenrechte”メンシェンレヒテ(人権)を表す言葉からメンシェンレヒテ→メシエレと名称が決まりました。

また、7月9日にはその記念事業として記念式典とトーク&コンサートが開かれ約850人も参加があり盛大に行われました。

ドイツはナチスのユダヤ人迫害の歴史的な教訓と反省から、「平和と人権」を最も大切にしている国です。

“メシエレいなべ”は、人権と福祉、教育が大切にされ、このまちに住んで良かったと思えるような「人権のまちいなべ」でありたいという願いを込めて選ばれた名前です。



メシエレいなべ 寺本 喜晴会長



メシエレいなべでは 4つの活動を大切にします

- ① つ目は、私たちの身の回りでは、福祉・教育・環境など、毎日の生活の中で人権に関わるさまざまな問題があります。市民のみなさまが人権について関心を持ち、進んで学習できるような機会をつくります。
- ② つ目は、人権擁護の活動です。市民のみなさま一人ひとりにとって、大切な基本的人権に関わる、差別や偏見による人権侵害から、みなさまを護る活動を大事にします。
- ③ つ目は、地域交流活動です。人権の問題は、人と人との交流や助け合いを広げ、住みやすいまちづくりを進めていきます。
- ④ つ目は、人権のまちづくりは、市民と行政のパートナーシップが大切です。市民の基本的人権を保障するために、それを支える条件整備を進めていただけるように、市民のみなさまの声を当局へできる限り提案します。これからも、よろしくをお願いします。



問い合わせ先……メシエレいなべ事務局 大安庁舎 人権啓発課内 ☎78-3508 FAX78-1114

いなべ市 次世代育成支援行動計画の アイデア・意見を募集します！

女性が一生に産む子どもの数（特殊出生率）が昨年1.29人になったとの報道が最近なされました。こうした少子化に歯止めをかけ、社会で家庭の子育て・子育てを支援しようという目的で、いなべ市においても「次世代育成支援行動計画」をつくることになりました。

計画は、

1. 地域における子育ての支援
2. 母性並びに乳児および幼児等の健康の確保及び増進
3. 子どもの心身の健やかな成長に資する教育環境の整備
4. 子育てを支援する生活環境の整備
5. 職業生活と家庭生活との両立の推進
6. 子ども等の安全の確保
7. 要保護児童への対応などきめ細かな取り組みの推進



以上7項目を柱として、有識者や市内団体・市民代表の方々でつくる「策定委員会」で平成17年3月までに策定することとなっていますが、市民のみなさまのアイデア・意見を生かしたものにしたいと考えていますので、ぜひ、下記事務局までお寄せください。

なお、募集期間は、8月末日までとさせていただきます。

*アイデア・ご意見は、下記のいずれかの方法により、「福祉部こども家庭課 次世代計画係 宛」へお送りください。

- ・メールアドレス：「いなべ市ホームページ」内の「質問と提案」
- ・F A X : 78-1114
- ・手紙の宛先：〒511-0292 いなべ市大安町大井田2705番地

いなべ市役所 大安庁舎 こども家庭課

問い合わせ先……大安庁舎 こども家庭課 ☎78-3513 FAX78-1114

児童扶養手当現況届の提出について

児童扶養手当を受けている方は、毎年8月に『現況届』を提出する必要があります。この届けは、毎年8月1日における状況を記載し、手当を受ける要件があるかどうかを確認するためのものです。対象者には、提出をしていただく書類を8月初めに送付させていただきますので必要書類とともに期限までにご提出ください。なお、現在、児童扶養手当を受給されていない方（支給停止中）もこの届け出が必要となります。

※提出期限までに提出されないと、次回の支給が遅れる場合がありますのでご注意ください。

提出期限 8月31日(火)まで

提出書類

- ・児童扶養手当現況届
- ・養育費に関する申告書 ※養育費が無い場合でも提出必要
- ・前年度に交付された証書（手当受給中の方のみ）
- ・住民票（世帯全員分）
- ・所得証明書（平成16年1月1日現在にいなべ市に住民登録がなかった方）
※平成16年1月1日の住所地で取得してください。
※その他 受給者の方の状況に応じて提出していただく書類があります。

提出先

大安庁舎 こども家庭課もしくは各庁舎総合窓口課

問い合わせ先……大安庁舎 こども家庭課 ☎78-3513 FAX78-1114

国民健康保険料の納入について(仮算定と本算定)

合併により今年度の保険料から、各町毎に異なっていた納期がいなべ市で統一され年間全10期となり、第1期(5月)と第2期(6月)は、仮算定として納めていただきます。そして、第3期(8月)に年間額が確定しますので、年間額から第1期、第2期の保険料額を差し引き、残りの額を第3期から第10期の8回で納めていただくことになります。

4月	5月	6月	7月	8月	9月	10月	11月	12月	1月	2月	3月
—	第1期	第2期	—	第3期	第4期	第5期	第6期	第7期	第8期	第9期	第10期
	仮算定			本算定							

* 国民健康保険料の計算には、5月・6月の仮算定と8月以降の本算定があります。

保険料の仮算定とは、保険料の確定が8月のため、年度当初の財源を確保し、保険財政の円滑な運営を図るとともに、納入義務者の負担を考慮するために設けられているものです。

本算定とは、毎年8月に前年中の所得を基礎にその年1年間(4月から翌年の3月)の保険料を算定したものです。また、仮算定と本算定との間で差額が生じた場合は、8月以降の保険料で調整します。

パターン1

仮算定額 > 本算定額の場合

仮算定額(1、2期) - 年税額(本算定) = 過納金を還付します。

パターン2

仮算定額 < 本算定額の場合

年税額(本算定額) - 仮算定額(1、2期) = 3～10期で納付します。

問い合わせ先……北勢庁舎 保険年金課 ☎72-3829 FAX72-3334

みんなで住みよい環境づくり

ごみ焼却の禁止

野外で、ごみの焼却をしている家庭が、まだまだあり、市役所への苦情が絶えません。

煙、におい等が発生したり隣接の生垣や建物を類焼させる場合があります。ご近所に迷惑をかけますので、ごみは焼却しないで燃えるごみの日に、ごみ集積場へ出してください。



問い合わせ先……

北勢庁舎 生活環境課
☎72-3946 FAX72-3334

犬、猫等(ペット)飼い主のみなさまへ

ペットのふんを放置することは、周囲のみなさまに迷惑をかけています。

必ず後始末を行い、飼い主として責任を持ち、ルールを守りましょう。また、犬の放し飼いは絶対やめましょう。

問い合わせ先……

大安庁舎 保健衛生課
☎78-3517 FAX78-1114
北勢庁舎 生活環境課
☎72-3946 FAX72-3334

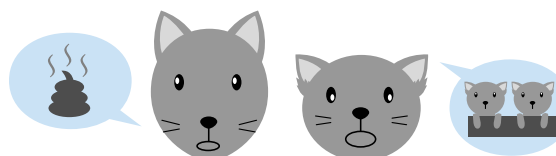

生活環境全国表彰

大安中学校テクニカルボランティア部

顧問 出口 省吾

この度、環境大臣表彰をしていただきました。これも、ひとえにいなべの豊かな自然環境とそれを守ろうとする子どもたちの継続的でひたむきな活動、それを支える地域の人たちのご協力があったからこそだと心から感謝しています。他府県では学校表彰は少なかったのですが、三重県からは立田小学校ホタルボランティアと本校が選ばれ、どちらも「いなべ市立・学校・ボランティア」という共通点があったためか、「いなべ市はとても環境教育に熱心な所なのですね」「ボランティアがさかんなのですね」など、大臣を含め多くの方々からお言葉をいただきました。いなべ市という聞き慣れない市にも興味をもっていただきました。いなべの教育、ボランティア活動、環境保全活動は全国的にも誇れる中身だと自信をもつことができました。これからも豊かな自然から学び、地域や地球を愛する人づくりをめざします。みなさまには、いなべの教育のご理解とご支援をよろしくお願いいたします。



問い合わせ先……北勢庁舎 生活環境課 ☎72-3946 FAX72-3334

生活環境全国表彰

受賞式を終えて

立田小学校 児童会

地域環境保全功労賞を受賞して思ったことは、今まで私たちが毎日ホタルの観察・調査をしてきたことが、こういう賞を受賞することにより、どれだけホタルについて関わってきたか・その活動がどんなにすごいことかというのが改めて分かりました。今までアシ刈り・ごみ拾いをしてきて良かったです。



毎年恒例の「ホタルボランティア」でも、遠い所から沢山の方々に来てもらい、ゲンジボタルの一生の紙芝居を真剣に見ていただいたり、ホタルのことに興味を持ってもらったりしてとても嬉しかったです。

私たちはこれからも環境保護を続けたいと思っています。人とホタルや生き物がともに住める環境にしていきたいです。

8月31日は市県民税第2期の納期限です！

お忘れないように納めてください。

問い合わせ先……員弁庁舎 納税課 ☎74-5803 FAX74-5800

「住基カード」をご存じですか？

住民基本台帳カードは、現在、各庁舎総合窓口課で、交付が受けられます。

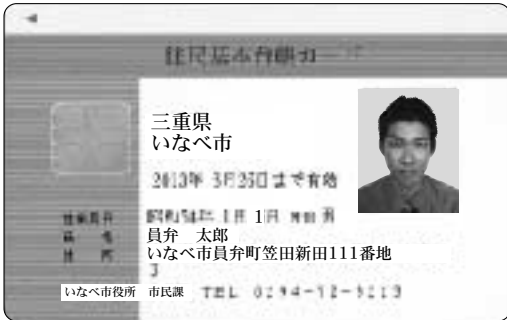

写真付カード

※住民基本台帳カードの申請の際には、
交付手数料500円が必要になります。

※写真なしカード
もあります。

**運転免許証などと同様に
身分証明書として利用できます。**



写真付は、金融機関で口座を開設するときや、携帯電話を新規購入する場合などに、運転免許証などと同様に身分証明書として利用できます。



**自宅などのパソコンから行政機関への
申請や届け出が可能になります。**

将来、行政機関への手続きのほぼ全てがインターネットを通じて自宅などのパソコンから24時間、行えるようになります。住基カードには手続きに必要な情報を安全に保存できます。

問い合わせ先……北勢庁舎 市民課 ☎72-3513 FAX72-3334

**更新時期
近づく!!**

福祉医療費

現在、有効期限が平成16年8月31日までの受給資格証をお持ちの方で、引き続き受給資格のある方は、8月下旬に更新案内の通知を郵送させていただきますので、更新の手続きをしてください。

? 福祉医療費助成制度とは？

福祉医療費助成制度は、心身障害者・一人親家庭等および乳幼児の方が、医療機関で診察を受けたときに支払った自己負担金（保険適用分）の一部または全部を県や市が助成する制度です。

心身障害者医療費助成

- 対象者**
- ・ 4級以上の身体障害者手帳をお持ちの方
 - ・ 判定機関で、知的障害者と判定された方のうちIQ50以下の方または療育手帳A（最重度・重度）とB（中度）の方
- 所得制限**
- ・ 本人および扶養義務者の前年の所得により制限されます
- 助成額**
- ・ 自己負担金額（ただし、附加給付分を除く）

一人親家庭等医療費助成

- 対象者**
- ・ 18歳未満の児童を扶養する一人親家庭の母または父および18歳未満の児童
 - ・ 父母のいない18歳未満の児童
- 所得制限**
- ・ 本人および扶養義務者の前年の所得により制限されます
- 助成額**
- ・ 自己負担金額（ただし、附加給付分を除く）

心身障害者(老人保健適用者)医療費助成

- 対象者**
- ・ 65歳以上の方で、障害があり、あらかじめ市で認定を受けた方
- 所得制限**
- ・ 本人および扶養義務者の前年の所得により制限されます
- 助成額**
- ・ 自己負担金額から老人保健還付金を引いた額

入院時の食事標準負担額については減額認定されている場合のみ助成

乳幼児医療費助成

- 対象者**
- ・ 4歳未満の乳幼児
- 所得制限**
- ・ 保護者の前年の所得により制限されます
- 助成額**
- ・ 自己負担金額（ただし、附加給付分を除く）

医療機関にかかれる際は受給資格証を健康保険証と一緒に窓口へ提示してください。ただし、老人保健適用者の方に関しては受給資格証の提示は必要ありませんので、健康保険証と老人医療受給者証のみの提示となります。

今まで福祉医療費の申請手続きをされていない方で該当すると思われる方は医療課までご連絡ください。ただし、受給資格要件に所得制限などがありますので、ご了承ください。

問い合わせ先……北勢庁舎 医療課 ☎72-2752 FAX72-3334

下水道情報

★下水道宅内排水設備の施工はもう済みですか？

下水道供用(使用)開始区域においては、順次下水道へのつなぎ込みをしていただいています。供用開始区域では、溝がきれいになり、蝇や蚊の発生を防いでいます。汚水が直接川へ流れ込まないため、濁った川も澄んだ流れになってきていて、夏場の悪臭発生も減っています。

各家庭の排水工事を早い時期に行っていただくことにより、下水道施設がより有効に活用されることとなります。早期施工にご協力ください。

なお、施工については市の指定工事店に依頼してください。

※ 1. 宅内排水工事については、市の条例で供用開始の日から3年以内に行うことと定められています。

※ 2. 下水道使用料は、下水道への接続時点からかかりますのでご了承ください。

★宅内汚水ますの清掃をしましょう

宅内の汚水ますは、必ず定期的に清掃をしましょう。

使用人数にもよりますが、おおむね1～2カ月に1回はますの蓋を開けて確認してください。

特に、中に目皿のついたますについては、清掃を怠ると水の退きが悪くなり、台所や風呂、洗濯機とのパイプのつなぎ目から水があふれ、床や床下が水浸しになる可能性もあります。

最悪の場合、管が閉塞してしまい再度配管工事が必要という事態になります。

手間のかかる作業ですが、カレンダーに記入するなどして清掃の習慣をつけてください。

★ご注意ください！

最近、市役所から依頼されたかのように装った業者が家庭を訪問し、下水道の排水管を見て「このまま放っておくと管がつまりそうですので清掃しませんか」などと排水管の清掃を促す業者がいるようです。清掃後、法外な請求を受けた例も報告されています。

市役所では、そういった業者訪問を行っていませんので、不審な業者にはご注意ください。会社名を聞く、名刺をもらう、見積書をもらう等の対応をしましょう。



問い合わせ先……北勢庁舎 下水業務課 ☎72-3515 FAX72-2260

猿 害 対 策

市では員弁支部猟友会会員のうち22人の方に、ご協力をいただいて、サルの追い払いをおこなっています。

方法は、銃器による追い払いで、概ね3日に1回、自分の受け持ち地域(旧町)を巡回パトロールしてもらっています。

サルの追い払いは数名の決められた方が従事するとよい

サルは、ある程度の学習能力があるため、怖い人、そうでない人を判断することができます。

一般的に体の大きい男性は警戒するが、女性や子どもは軽視する傾向があります。

このためサルの追い払いには、いつも同じ人が同じ群を追ひ、この人は怖いという印象を植え付けることが重要です。

追い払いの人の車を見ただけで山に逃げ帰るようになるまで学習させます。

サルを近づける物(えさになるもの)を置かない

人間の一方的な判断で、食べるもの、そうでないものを決めてもサルには通用しません。たとえば、畑に大根の葉を捨てておいたりすると、畑に降りてきて食べていきます。このため、畑で野菜の葉などを捨てる場合は土の中に埋めたり、持ち帰ったりしましょう。

また、食べない柿や栗は、全て実を落とし処分するようにしましょう。

問い合わせ先……藤原庁舎 農村整備課 ☎46-6304 FAX46-6319

学校紹介

★今月の紹介校

東藤原小学校・員弁西小学校



東藤原小学校

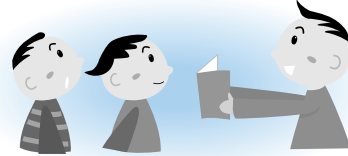

「さあ、いくよ～」



今年から、金曜日の朝の「東藤っ子タイム」は縦割り班活動の時間となりました。

「縦割り班のつながりを深めよう」という目標で、さまざまな活動を6年生が工夫しています。始めたばかりなので、なかなか満足な活動ができていませんが、これまでに、読み聞かせ・ゴミ拾い・草取り・遊び・合唱という活動をしてきました。

7月からは、運動会での東藤っ子班競技「輪回しリレー」の練習を始めました。

「楽しい 朝読書の時間」

東藤原小学校では、朝の20分読書に取り組んで、7年目になります。学級文庫の本や図書室の本、自分の持ってきた本など、読みたい本を手元に置いて、20分間の自分の世界を楽しんでいます。この時間は、どの教室も物音一つしないくらいの静けさになり、担任も足音を立てないように気をつけて、教室に入っていきます。



員弁西小学校



「伝統の鼓笛！」



40数年続けられてきた員弁西小の鼓笛。運動会の本番を前に、6年生が中心となって練習に励んでいます。

今年度も、4曲の演奏と演奏にあわせての隊形移動を行います。毎年1曲は新しい曲を演奏します。昨年までの運動会の全校鼓笛の演奏は、毎年保護者および地域の方々から好評を得ています。また、本校卒業生や保護者の多くが、かつての自分の姿を思い出し、大きな拍手を送ってくれます。

今年度の全校鼓笛の主指揮者（6年児童）は、「僕たちの学校では、毎年秋の運動会で鼓笛演奏をしています。今年も6年生を主体として『校歌』『ミッキーマウスマーチ』『イエローサブマリン』、そして、新曲の『アンビシャス・ジャパン』を練習中です。運動会では多くの人に見てもらいたいです。」と抱負を語っています。今年も、運動会の取り組みの大きな種目として、参観される人たちに感動を与えられるように全児童・全教職員で力を合わせて取り組みます。



全校鼓笛は、毎年のことながら新しい感動を見せて頂きました。家で見るとは全く違い、緊張しながらも真剣に取り組む姿は、親バカながら涙の出る思いでいっぱいでした。西っ子の素敵な伝統なのでこれからもずっと続けてもらいたいと思います。（昨年度の保護者の感想）

いなべ市図書館通信

市内図書館の紹介コーナー



今月は藤原図書館です

藤原図書館は愛称「おやまのとしよかん」と呼ばれるように、「自然に囲まれた山の上の図書館です。「おやまのとしよかん」は“であい・つどい・ふれあいの場”として建てられた藤原文化センターの2階にあります。
お子さんから年配の方々まで幅広く、利用していただきたいと思っています。

- 開館** 平成元年4月1日
- 床面積** 155.5㎡
- 蔵書冊数** 30,360冊(16年6月末現在)
- 登録者数** 3,109人(16年6月末現在)



幼児コーナー

絵本・紙芝居・ビデオ
たくさん揃えて待っています



おはなし会

毎月第4土曜日に絵本・紙芝居の読み聞かせをしています。
是非、遊びに来てください。

利用案内

- 開館時間** 北勢・員弁・藤原図書館 9:00~17:00
大安図書館 9:30~17:30
- 貸し出し** 個人5冊まで:15日以内
団体100冊まで:30日以内

図書館カレンダー

8月 August							9月 September							
日	月	火	水	木	金	土	日	月	火	水	木	金	土	
	1	2	3	4	5	6	7				1	2	3	4
8	9	10	11	12	13	14	5	6	7	8	9	10	11	
15	16	17	18	19	20	21	12	13	14	15	16	17	18	
22	23	24	25	26	27	28	19	20	21	22	23	24	25	
29	30	31					26	27	28	29	30			

□…全館休館日 ○…特別休館日(大安図書館)

北勢図書館 ☎72-2200 員弁図書館 ☎74-4144 大安図書館 ☎87-0021 藤原図書館 ☎46-4150

中央児童センター ☎/FAX 77-0014

①「カヌー教室」

日時 8月17日(火) (藤原) 10:00~15:00
18日(水) (北勢) 24日(火) (大安)
25日(水) (員弁)
場所 両ヶ池(大安町ミルクロード沿い)
対象者 市内小学3~6年生および保護者40名(先着順)
参加費 ひとり100円(レクリエーション保険加入料)
内容 カヌーの体験をしましょう。安全についての教室もします。
申し込み 7月21日9時から中央児童センターで電話受け付けしています。

②「ペットボトルロケットを作りましょう」

日時 8月16日(月) 9:30~12:00
場所 中央児童センター
対象者 市内小学3年生以上(先着30人)
参加費 100円
講師 藤原淳美先生(笠間小学校教諭)
内容 ペットボトルを使った簡単なロケットを作りましょう。濡れてもいい服装(または着替え)で来て下さい。
申し込み 7月21日9時から中央児童センターで電話受け付けしています。

③「災害について考えましょう」(家族De防災教室)

日時 9月11日(土) 10:00~12:00
場所 中央児童センター
講師 消防署のみなさん
対象者 市内小学生および家族
内容 学校以外で地震が起きた時どうしたらいいか、災害で家族バラバラになった時はどうするか、家族で考えましょう。災害に対する準備も教えてもらいます。

④「夏の星空教室」

日時 8月21日(土)
場所 北勢中学校
定員 前半の部19:00~20:20の45人(先着順限定)
後半の部20:00~21:20の45人(先着順限定)
対象者 市内小学4年生以上どなたでも
内容 プラネタリウムと夜空の観望会(雨天決行)
受付 現在、中央児童センターで受付中



8月行事予定	8	9	10	11	12	13	14	15	16	17	18	19	20	21	22	23	24	25	26	27	28	29	30	31	9月行事予定	1	2	3	4	5	6	7
	日	月	火	水	木	金	土	日	月	火	水	木	金	土	日	月	火	水	木	金	土	日	月	火		水	木	金	土	日	月	火
			合唱団合宿	天文・自然体験合宿			休館日	休館日	ペットボトルロケット作り	カヌー教室(藤原)	カヌー教室(北勢)	子ども会理事会	金管バンド合宿	B&G剣道行事		館内清掃のため閉鎖	カヌー教室(大安)	カヌー教室(員弁)				平塚合宿		館内清掃のため閉鎖	休館日	おひさまくらぶ			英・パ・天クラブ	クラブ・囲碁将棋合宿	自由開館	休館日

[自由に遊べます ○の日=1日自由に遊べます 前の日=午前中遊べます 後の日=午後遊べます] ただし予定が変わることもありますので電話でご確認ください。

屋根のない学校

夏の講座・イベントのお知らせ

子どもたちのおもしろ講座

- 8/7 魚と人と自然のおもしろ教室 (第1土曜日午前)
- 8/8 いろんな植物を知ろう (第2日曜日午前)
- 8/14 昆虫と仲良くしよう (第2土曜日午前)
- 8/21 自然は友だち (第3土曜日午前)
- 8/22 ネイチャークラフト (第4日曜日午前・午後の2回)
- 8/29 昔むかしのふるさと発見 (年5回)

8/20
(金)
19:30~21:00

※雨天・強風の場合
27日(金)に延期

今年もやります!

夕涼み オカリナ コンサート

演奏者: 黒野宏通さん

場 所: 屋根のない学校

国道306号沿・簡易パーキング
ふじわらからすぐ

問い合わせ先……藤原文化センター ☎46-4311

北勢都市計画道路(東海環状自動車道)の 変更に係る公聴会の開催について

「北勢都市計画道路(東海環状自動車道)の変更」の素案を作成しましたので、素案を縦覧するとともに、縦覧期間中に意見申出書の提出があった場合には、公聴会を開催します。

素案の縦覧

期 間 8月6日(金)~8月23日(月) 8:30~17:00(土・日曜日を除く)

場 所 三重県県土整備部都市基盤室
いなべ市役所員弁庁舎都市計画課および北勢庁舎総合窓口課

公 聴 会

公聴会で意見を述べようとする方は、意見申出書を縦覧期間中に知事あてで三重県県土整備部都市基盤室に提出してください。

日 時 9月5日(日) 13:00開会

場 所 いなべ市北勢福祉センター2階大会議室
※公述の申し出が無い場合は、公聴会は開催されません。

問い合わせ先……三重県 県土整備部 都市基盤室 ☎059-224-2718
員弁庁舎 都市計画課 ☎74-5814 FAX74-5822

* 今月号の「いなべ市消防団NEWS」は、大安町消防団が担当しました。

いなべ市消防団 NEWS

問い合わせ先……員弁庁舎 総務課 ☎74-5801 FAX 74-5800

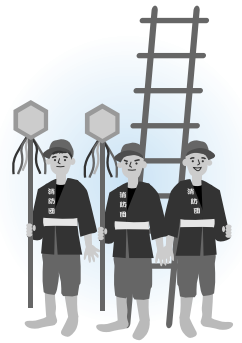

消防団という組織は住民のみならずからは、あまりよく分からない集団ではないでしょうか…。実際、私たち消防団員も、入団するまでは、どういう行事があり、どういう組織なのか、よく分からないところがありました。しかし、「生命と財産を守る」の初心に戻り、地域の誰からも信頼してもらえる消防団になれる事を願って、紹介していきたいと思えます。

私たち大安町消防団は、神谷副団長、田内指揮隊長を中心に86人の団員が所属し、小学校の校区単位に置かれた4つの分団（21人/分団）から組織されています。各分団は月2回の水利の点検・訓練（私たちは『出番』と呼んでいます）を行い、災害や火災発生時に迅速かつ適確な対応が出来るよう励んでいます。

担当地区である大安町は、全体に西に高く東に低いなだらかな地形をしており、西部には鈴鹿山脈の1つである竜ヶ岳、中心部には住宅団地や大規模工場などが立地していることから、毎年、員弁警察署や桑名市消防署員弁南分署の協力を得て山岳救助訓練を行ったり、地域住民への啓発活動として、消火器・消火栓の使用方法をはじめとする初期消火指導等を行ったりしています。また、数年前からは新しい試みとして、実際の火災を自分たちで想定して行う実践消火強化訓練を実施するなど、より一層、団員の技術力向上を図っています。各分団は、東分団、西分団、南分団、北分団と東西南北の名前が付けられていて、今回はそれぞれの分団の取り組みを紹介します。



分かり難くなった登山道のマーキングを直す団員
～6月の山岳救助訓練から～

東分団



東分団は、分団を2班に分け、月2回の出番を交代で行っています。出番では通常行う水利の点検を始め、有事に備えるための訓練を実施し、訓練内容は班長の裁量に任せられています。現在は、新入団員への基本動作等の教育を行い、夏の終わりに計画されている実践消火訓練までに、全員が同レベルに到達することを目標に訓練に励んでいます。

分団長：館 康博 副分団長：田古貞樹
担当区域：ジャスコ大安店や住宅団地が立地する三里地区

西分団

西分団では、出番を終えたあと、必ず「かしまめし」を炊き、全員で食べます。このかしまめしは、はそりと呼ばれる大きな鍋を使って団員の手で炊き上げられます。時代とともに消防団活動も随分と変化をしていますが、この「はそり」と「かしまめし」の味は、40年以上も前から受け継がれている西分団の伝統です。



分団長：出口一夫 副分団長：出口俊宏
担当区域：シーズン中多くの登山客が訪れる竜ヶ岳がある石樽地区

南分団



南分団が担当する笠間地区は、住宅の密集地が多く存在する地域。一度火災が発生すれば、延焼の可能性も高くなるため、消防団員の技術向上はもちろんですが、地域住民の初期消火も重要になってきます。そのため、地域住民への啓発活動にも力を入れています。

分団長：因 清継 副分団長：伊藤克哉
担当区域：多くの住宅が密集し、(株)デンソー、神戸製鋼所をはじめ大規模工場が立地する笠間地区

北分団



北分団の担当地区である丹生川地区では、3年に1度、『屋奉(野火)松明』が行われます。高さ約3.6m、周囲の長さ4.5mという大きな松明に火をつけ、境内を練るこの奇祭では、火の粉がかなり立上り、火災の発生の危険も高いため、古くから地元消防団が警備に当たってきました。そんなところからも、地元住民の安全は消防団が守るという意識も高く、日々消防技術の向上に励んでいます。昨年の夏の実践消火訓練でも、早くから練習に取り組み、見事な技術を披露しました。

分団長：服部義幸 副分団長：葛巻伸一
担当区域：町の北部に位置する丹生川地区



ただいま、各分団では、8月29日に実施する大安町消防団による実践消火強化訓練に向けて、練習に取り組んでいます。

場所は、いなべ市中央公民館西側駐車場、時間は13:30から行いますので、ぜひ、見に来てください。

お知らせ

いなべ市役所

〒511-0293 いなべ市員弁町笠田新田111番地
ホームページ <http://www.city.inabe.mie.jp>

「坂岡嘉代子と和太鼓
はぐるまコンサートの開催」

- 日時** 8月13日(金)
18:00開場(18:30開演)
- 場所** 北勢市民会館さくらホール
- 講演者** 坂岡嘉代子と和太鼓のみな
さんによる演奏
- 演題** 「今、人として生きる為に」
- チケット内容** 入場整理券配布中



問い合わせ先

いなべ市北勢市民会館
☎72-2200 FAX72-6541

ケーブルテレビ「いなべ10」情報

いなべ市
情報番組

「いなべ10」では

出演者を募集しています

募集コーナーは、いなべレポートの「サークル紹介」と「グルメシティ」です。

番組内容



サークル紹介

市内の活動しているサークル等の活動内容の
紹介と参加入会方法の紹介

グルメシティ

ランチ、店長おすすめの一品、営業時間の紹
介(視聴者へのプレゼントをお願いします)



今後もより良い番組を制作するために、みなさまか
らのご意見・ご感想をお待ちしています。

問い合わせ先

員弁庁舎 企画課
☎74-5802 FAX74-5822

8月は「電気使用安全月間」

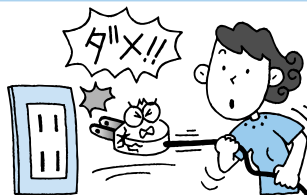

電気設備の安全点検を
して、電気は正しく安全
に使いましょう。

こんなことしていませんか？

相談・問い合わせ先

(財)中部電気保安協会
桑名事業所
☎21-5116

自衛官採用試験のお知らせ

種目	コース説明	応募資格	受付期限	試験日	試験場所
2等陸・海・空士(男子)	陸上は2年、海上・航空は3年を1任期として採用	18~27歳未満*	9/8(水)	9/20(月)	四日市市
2等陸・海・空士(女子)	陸上は2年、海上・航空は3年を1任期として採用	18~27歳未満*		9/27(月)	久居市
曹候補士(男子・女子)	入隊後約3年経過以降選考により3等陸・海・空曹	18~27歳未満*		1次 9/18(土)	四日市市
一般曹候補学生(男子・女子)	教育期間2年修了後、3等陸・海・空曹	18~24歳未満*		1次 9/18(土)	四日市市
航空学生(男子・女子)	海上・航空自衛隊のパイロットを養成	高卒(見込)18~21歳未満		1次 9/23(木)	久居市

- 1) 応募資格:平成17年4月1日現在の年齢
- 2) *:平成17年3月高等学校卒業予定者および中等教育学校予定者

問い合わせ先

自衛隊四日市募集事務所 四日市市鶴の森1-14-11
☎(FAX)0593-51-1723・0593-51-1779

ひとのうごき

人口 / 45,433人 男 / 22,514人 世帯数 / 14,036世帯
女 / 22,919人 7月1日現在

平成17年度桑名市消防職員募集

試験日・場所	第1次試験 9月19日(日) 桑名市消防本部 第2次試験 1次試験合格者に通知します
試験内容	第1次試験 教養試験(120分) 消防適性検査 体力テスト 第2次試験 小論文 面接
申込期間	8月2日(月)～8月16日(月) 8:30～17:00(土・日曜日を除く) 郵送:8/13(金)消印有効
職種	消防職 募集人数 5人程度
問い合わせ先 応募用紙提出場所	桑名市消防本部 総務課 桑名市江場7番地 ☎24-5273 ホームページ http://www.city.kuwana.mie.jp メールアドレス kohom@city.kuwana.mie.jp

応募用紙は、
各分署で受け取る
ことができます

真夏の祭典

納涼夜店・ふるさとおどり

開催時間 17:30～

場所 員弁厚生病院跡地

8月21日
(土)

納涼花火大会

開催時間 20:30～

場所 員弁川・阿下喜地内

問い合わせ先

北勢町夏祭り実行委員会 ☎72-3131 FAX72-6004

農業祭について

11月14日(日)に旧町単位で実施します。
詳しい内容は、次回ご案内しますが、「農作物
の品評会」も予定していますので、出品予定の
方は、お早めにご準備ください。

問い合わせ先

藤原庁舎 農林水産課 ☎46-6306
FAX46-6319

こんにちはバンブーハウスです

7月号で赤じそをお願いしたところ、多数の方からたくさんのご協力を
いただき、美味しい梅干しが出来上がりました。この場をお借りしてお礼
を申し上げます。

そこで、無添加の梅干しを販売したいと思っております。ご希望の方は、
バンブーハウスまでご連絡いただくか、または、ジャスコ大安店2階福祉
の店「レガート」でも販売しておりますのでよろしくお願いたします。

連絡先 知的障害者通所授産施設 バンブーハウス 小林、亀井
☎78-0700

無料成年後見相談会

成年後見制度とは、判断能
力が不十分な方を、法律面や
生活面で保護したり、支援す
る制度です。

日時 9月11日(土)
10:00～16:00

場所 三重県司法
書士会館3階

津市丸之内養正町17番17号
(津市役所から北東に500m
養正小学校北東すぐ)

問い合わせ先

三重県司法書士会館
☎059-224-5226
事前問い合わせ先
☎059-213-4666

生活・趣味に活かすエクセル講座

日時・場所 8月24日(火)10:00～15:00 四日市総合会館3階 軽作業

受講定員 5人

受講条件 キーボード入力の可能な視覚に障害をお持ちの方

問い合わせ先 YAS(四日市アクセスサポート)ボランティアセンター
☎0593-54-8144

ふるさと再発見

- ① 館長名(敬称略)
- ② 所在地
- ③ 連絡先
- ④ 公開日(休館日)

ギャラリー 白瀬の郷

故郷に残る骨董を「祖先から継承した価値ある財産」と位置付ける館長はテーマごとに行う企画展でかわら版まで編さんするほど筋金入り。所蔵品は1000点を越え、※じゅっせんこう拾銭講の記帳など希少な資料が山積みです。

※拾銭講…各寺院で行われている報恩講のこと

- ① 武田 弘
- ② 藤原町本郷
- ③ ☎46-3378
- ④ 要予約



あそびにおいでよ!! ますかと博物館

員弁川石の館

約300個もそろそろ山水景情石は、館長と先代が佐治川や瀬田川など主要河川で採集した石。特に地元の員弁川の水石への思い入れが強く、堅木で作った台座や花台、館長夫人の草木染の織物との調和が見事です。

- ① 伊藤 忠
- ② 北勢町麻生田
- ③ ☎/FAX72-3368
- ④ 要予約



骨董品博物館

銅器や漆器、武具まで収集すること、足掛け40年。「一つひとつから匠の技、息遣いが聞こえてきそう」と骨董に惹かれた館長の思い入れが伝わってきます。かんざしや櫛など女性の装飾品も豊富です。

- ① 弓矢禮一
- ② 大安町石樽東
- ③ ☎ 78-1341
FAX78-2641
- ④ 不定休



仏刻館

仏刻を習得して20数年経つ今でも、「上手に彫れたりそうでなかったり」と至って控えめ。そんな館長が彫る阿弥陀如来や十一面平手観音などはいずれも柔和な面持ちで、不思議と心が安らぎます。

- ① 日紫喜俊二
- ② 員弁町北金井
- ③ ☎/FAX74-3829
- ④ 火曜日午後・金曜日午前



お米の
無農薬・減化学肥料栽培に挑戦

いなべ市は山に囲まれた水田農業地域です。畦畔管理や獣害など、生産条件の悪いなかでも水田を維持し、米産地として発展を図るためには、安全・安心な米づくりに取り組み、特色ある「売れる米」を栽培推進することが望まれます。

そこで、市内有志農家14戸が「無農薬栽培研究くらぶ」を発足し、水稻の産地づくりへの取り組みの一つとして、米ヌカペレットとくず大豆という有機物を利用した米づくりの実証を行っています。



▲くず大豆も畦においしい枝豆という産物を与えてくれました



▲日が当たらないため雑草が生えませんが



▲熱心に普及員に質問する「無農薬栽培研究くらぶ」のみなさん

問い合わせ先
藤原庁舎 農林水産課
☎46-6306 FAX46-6319

実証技術の内容

①種子の温湯消毒とプール育苗による成苗

種子は60度の温水で10分間の殺菌消毒します。深水と有機物の分解に耐えるよう、薄播き、プール育苗で育て、播種後40日以上経過した成苗を使用します。

②深水管理

水を深く(10cm程度)することで、雑草の発生に必要な酸素と光を遮断します。

③米ヌカ+くず大豆の施用

田植1カ月前に米ヌカを散布しトロトロ層を作ります。そして、田植え直後に米ヌカペレットとくず大豆を施用。これらが分解することで、微生物が酸素を消費し、雑草の発生を抑えます。

実証内容

区	田植え日	有機物、除草剤施用の状況		
		時期	施用量	
実証区1	5月27日	米ヌカ	4月27日 移植1カ月前	200kg/10a
		米ヌカペレット	5月27日	50kg/10a
		くず大豆	5月27日	40kg/10a

実証地域

いなべ市藤原町内のほ場を中心に実証栽培。

ふじ坊 農業日記

平成16年
7/5

今年も抑草栽培大成功!

雨。水を落とした田んぼを見に行くと田んぼの中はほとんど草が生えていない。今年も除草剤を使わなくても草を抑えることが実証できた。その代わり田んぼ一面に藻がびっしり浮いている。この藻が太陽の光を遮断して草を生えにくくしているのかな?水を落として太陽の光を当てると藻はバリバリになる。藻に蓄えられた窒素分がまた土に還元され、稲の栄養補給に役を果たす。藻さんご協力ありがとう。



▲「コナギ」を抑えることが無農薬栽培のキーポイント

平成16年
7/6

売れる米づくりへの挑戦

晴れ。北勢町の阿下喜地区の田んぼに白い札があちこちに立っている。共済組合の被害の立て札かなと思って見てみたら、特別栽培米の表示用立て札。JAいなべと農家が契約をして一定の条件(品種はアキタコマチ、肥料は有機肥料、農薬は1回)で米を栽培する。JAいなべが栽培方法を確認して、出来上がった米を契約したこめ販売業者に一般米よりも少し高い値段で販売する。JAさんもこの方法をいなべ市全体に推進してほしいなあ!付加価値をつけた「売れる米づくり」へのひとつの挑戦である。



Click!
いなべ市のホームページで
ほくの日記を毎日見ることが
できるよ!!



<http://www.city.inabe.mie.jp>

いなべ いきいき マイタウン

いなべ市の拳士
大活躍

三重県内50支部から約500人の拳士が参加した、全国大会三重県選考大会でいなべ支部(支部長 日紫喜良守)の拳士が大活躍をしました。その結果、入賞した拳士たちは11月21日愛知県県のナゴヤドームで開催される全国大会に三重県の代表として出場します。



最優秀賞(優勝)

一般男子四段の部 廣田芳幸・稲本順一
一般男子三段の部 高木ますみ・廣田道昭
一般男子級拳士の部 多湖司朗・廣田智和
一般男子運用法の部 野々雅彦・加藤龍馬

優秀賞(準優勝)

一般女子二段の部 伊藤礼子・小出 泉

いなべ市情報誌「Link」

発行と編集 Vol.9

平成16年8月1日発行
いなべ市役所 企画部 企画課
〒511-0293
三重県いなべ市員弁町笠田新田111番地
☎0594-74-5802 FAX 0594-74-5822
<http://www.city.inabe.mie.jp>

みなさまの声を
お聞かせください。



みなさまの身近な出来事をお知らせください

読者のみなさまから投稿をお待ちしています。また、いなべ市内で撮影された写真についても併せて募集いたしますので、どうぞお寄せください。



※古紙配合率100%
再生紙を使用

