

リンク

Link

2004

Vol.12

11月号

City Information Magazine

いなべ市情報誌

家族で おにぎり大会



おにぎり大会に先立ち、しっぽ取りゲームを実施しました。しっぽをたくさん取った賞品として、牛肉しぐれ煮・かに缶などの具を用意しました。

また、他の具として、鮭・梅干なども用意し、思い思いのおにぎりを作っていっぱい食べました。

(10月16日「家族でおにぎり大会」

治田小学校から)

CONTENTS

目次

P2

市長コラム

P3-13

各課の
お知らせ

P14

図書館通信
中央児童センター

P15

学校紹介

P16-17

お知らせ

P18-19

ふるさと
再発見

市長
コラム



発気揚揚！

「ハッケヨイ ノコッタ・・・」威勢のよい掛け声の中、ぶつかり合う鈍い音、力と力、技と技。三百名もの力士が員弁の体育館に勢ぞろい。土俵入りに、立会いに、臨場感あふれ、迫力満点の「大相撲いなべ場所」が行われました。

また、市内の神社、石神社（石川）、川合神社（川合）、饗庭神社（上相場）、石部神社（石樽南）、御厨神明神社（大井田）、土生神社（梅戸）、大西神社（阿下喜）、中原神社（北中津原）、市之原神明社（市之原）でもこども力士が熱戦を繰り広げました。

そもそも、相撲は平安の昔、宮中の魔よけの神事として発展し、後に神社などで作物の豊凶を占う儀式として地方に広まったとされています。江戸時代になると一般庶民の娯楽として競技相撲に発展し、江戸、大阪の大相撲をはじめ、各地で草相撲や宮相撲が盛んに行われました。また、神社やお寺の普請や修理の際は勸進相撲、花相撲と称して多くの人を集め、その収入を費用に当てたようです。神社の拝殿に板番付が奉納されていますが、それからも相撲の盛んだった様子がうかがえます。

草相撲、宮相撲で鳴らした力自慢の若者が大相撲へと夢をふくらませたのは現代にも通じるところです。また、明治時代に四海波 静太夫(しかいなみ せいだゆう)という員弁町出身の力士が大相撲で活躍されたと聞いています。

ところで、相撲の「ハッケヨイ ノコッタ」というかけ声は、「発気揚揚（はっきようよう）」がたまって「ハッキヨイ」になり、「気分を高めて全力で勝負しよう」という意味で、「ノコッタ」は「残った」で、「両力士とも土俵に残っている、勝負はまだついていないと知らせている」という意味だそうです。

「発気揚揚（はっきようよう）」、何事にも気分を高めて全力で頑張りましょう！



饗庭神社(上相場)



いなべ市長 日沖 靖



大西神社(阿下喜)

石部神社(石樽南)

健康づくり課情報

part.11 三重の健康づくり総合計画
ヘルシーピープルみえ・21協働事業



げんきづくりたいけんのおしらせ

生活習慣病を防ぐためには、どんなからだづくりがよいのでしょうか？「元気づくり体験」では、多くのみなさまに、こころとからだの元気のために気持ちよくからだを動かして楽しんでいただいています。

どなたでも参加できますので、お気軽に歩きやすい服装でお越しください。

「基礎コース」 9:15～12:00

高齢者生活支援センターいこい 11月2日(火) 12月7日(火)	員弁体育館 11月16日(火) 12月21日(火)
北勢福祉センター 11月9日(火) 12月14日(火)	大安体育館 11月4日(木) 12月2日(木)

「楽しむコース」 9:15～12:00

大安体育館 11月18・25日、12月9・16日(木曜日)

●ご準備について：歩きやすい服装、靴、上履きをご持参ください。
(その他、タオル・着替え・飲料水・帽子など)

お知らせ：当分の間、「個別コース」はお休みとなります。



いなべ市栄養教室

男性の料理教室を隔月1回、地区巡回栄養教室を毎月1回、4町を会場にして開催。それぞれ、午後からはストレッチなどで体を気持ちよく動かします。

次回予定

★男性の料理教室★

11月29日(月)
藤原文化センター



★地域巡回栄養教室★

11月22日(月)
大安老人福祉センター

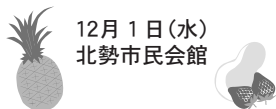

- ・メニューは毎回変わります。簡単でひと工夫の家庭料理です。
- ・参加費用は無料。どなたでも参加できますのでお気軽にお申込みください。

11月14日開催

まもなく「健康フェスティバル」

いなべ市「秋のフェスティバル」

10月31日(日)～11月14日(日)

その他、ちびっ子ゲームコーナー、元気はつらつ“食”コーナーなど

ステージイベント



ウォーキングイベント



健康チェックコーナー



お楽しみ抽選会も
あります♪

～問い合わせ、申し込み先～

大安庁舎 健康づくり課
☎78-3515 FAX78-3655

「保健衛生課情報」
PART7

12月の予定 12月1日～
12月31日

December schedule

妊婦教室

- ★日 時 12月15日(水) 10:00～
- ★場 所 藤原文化センター
- ★内 容 おもちゃ作り、保健事業の紹介など
- ★持ち物 母子健康手帳
- ★備 考 1週間前までにご予約ください。

育児相談

- ★日にち・場所
 - 12月7日(火) 北勢福祉センター
 - 14日(火) 藤原子育て支援センター
 - 21日(火) 員弁健康センター
 - 22日(水) 大安老人福祉センター
- ★時 間 9:30～11:00
- ★持ち物 母子健康手帳

離乳食教室

【前期】

- ★日 時 12月3日(金) 9:30～
- ★場 所 員弁健康センター
- ★対 象 生後3カ月～6カ月の子ども
- ★持ち物 母子健康手帳・エプロン・おんぶひも
- ★備 考 1週間前までにご予約ください。

【後期】

- ★日 時 12月17日(金) 9:30～
- ★場 所 員弁健康センター
- ★対 象 生後7カ月～11カ月の子ども

2歳児歯科教室

- ★日にち 12月16日(木)
- ★対象年齢 平成14年12月1日～平成15年1月31日生まれの子ども
- ★受付時間 9:15～9:30
- ★場 所 員弁健康センター
- ★内 容 歯科医師による講話
栄養士による講話
歯科衛生士による講話とブラッシング指導
- ★持ち物 レジャーシート(1人用)、コップ、手鏡、母子健康手帳
※染め出しをしますので、汚れてもいい服装でお越しください。

1歳6カ月児健診

- ★日にち・場所
 - 12月2日(木) 藤原文化センター
 - 9日(木) 大安老人福祉センター
- ★受付時間 13:30～14:30
- ★持ち物 母子健康手帳・健康診査票
※対象者には個別通知いたします。

3歳児健診

- ★日にち・場所
 - 12月16日(木) 大安老人福祉センター
- ★受付時間 13:30～14:30
- ★持ち物 母子健康手帳・健康診査票・尿
※対象者には個別通知いたします。



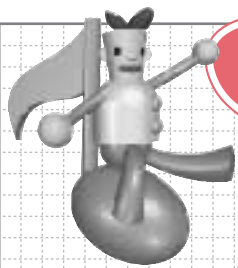

プロジェクト
LOVE & LIVE

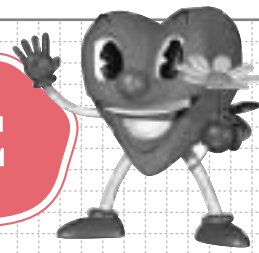

入場無料

いなべ市男女共同参画推進事業併催

神津 カンナ ハートフルトーク

12月4日(土) 19:30開演

いなべ市北勢市民会館 さくらホール



神津カンナさんは、現在作家・エッセイストとして活躍されています。福祉、高齢社会、介護、男女共生などの問題について多角的な視野・考え方を持って見えます。われわれがいま実際に何をしなければならないかを暖かく語ってくださいます。

主催/メシエレいなべ、いなべ市
協賛/いなべ市教育委員会、いなべ市社会福祉協議会

問い合わせ先…… 大安庁舎 人権啓発課 ☎78-3508 FAX78-1114

「いなべ市家庭児童相談室」
のご案内

家庭児童相談室では、すべての子どもたちが、健やかに成長することを願って、子どもたちとその家族に関するあらゆる相談に応じています。

DV(配偶者等の暴力)や女性が抱える悩みの相談、また母子家庭の自立に向けての支援も行っています。

心配なことがあるとき、ちょっと誰かに聞いてもらうだけで心が軽くなることがありますよね! いっしょに解決方法を考えていきませんか?

費用は無料、プライバシーは守ります。来所の場合はご予約を…。

電話相談も受け付けています。なお、土日・祝日、年末年始はお休みです。

場 所 いなべ市役所 大安庁舎内
時 間 9:00~12:00・13:00~16:00

問い合わせ先

家庭児童相談室 ☎78-3535 FAX78-1114

スポーツ安全保険のご案内

スポーツ安全保険は、スポーツや文化活動、ボランティア活動中の事故による障害や第三者に与えた障害を補償し、みなさまが安心して活動できることを目的に設けられています。

また、万が一活動中に死亡した場合には、見舞金が支給されます。

加入対象

スポーツ活動・文化活動・ボランティア活動・地域活動などを行う5人以上のアマチュアの団体。(被保険者は個人)

対象となる事故

団体活動中や、そのための往復途上の事故。

保険期間

4月1日から平成17年3月31日までの1年間
(4月1日以降の申込は加入日の翌日から3月31日まで)

問い合わせ先

大安庁舎 スポーツ振興課

☎78-3576 FAX78-3526 または、
スポーツ安全協会三重県支部☎0593-72-8100

明日のあなたを考えると…年金はあなたが主人公です 11月6日から12日は年金週間です

年金は、世代と世代間の支え合いの制度です。年金についてもう一度考えてみませんか…
11月は国民年金制度推進月間です。

ここが違う！！国民年金と個人年金

あなたは個人年金をかけているから、国民年金はいらない…と考えていませんか？

将来、どの程度自分は長生きするかは予測困難であり、老後の所得保障をすべて個人年金（貯蓄）だけに頼るのは危険です。

「より豊かな老後を」とお考えの方は、国民年金で基礎部分を固めたうえで、個人年金の加入をご検討ください。



	国民年金	個人年金
し く み	世代間の助け合いにより年金を支給する国の社会保障制度の1つです。	個人が任意で契約し、払い込んだ掛金に利息をつけたものを「年金」として給付する一種の貯蓄です。
運 営	国	生命保険会社など
保 険 料	1 カ月 13,300円 (平成16年度)	個人が契約した額
年金の財源	現在は、年金額の3分の1を国が負担、3分の2を保険料でまかなっていますが、将来は2分の1を国が負担し、2分の1を保険料でまかなっていく予定です。	加入者の掛金とその運用利息でまかっています。
年 金 額	年金の実質的価値が下がらないよう、賃金や物価に応じて年金額を見直す物価スライド制が取り入れられています。	物価スライド制を取り入れていないため、物価が上昇しても契約した内容の年金額です。
受 給 期 間	一生涯受給できます。	個人が契約した期間です。
税 額 控 除	保険料は、社会保険料控除として全額所得から控除されます。受ける年金は、公的年金控除があります。	保険料は、最高5万円までの控除。受ける年金は、掛金相当分を除き課税対象になります。

人名用漢字488字追加

人名に使える漢字が、488字追加されました。

これに伴い常用漢字と人名用漢字を合わせて2928字が名前に使用できるようになりました。

新しく追加された主な漢字は、「舵」「撫」「莓」「檣」「桔」「梗」「零」などです。

戸籍に使用できる漢字については、法務省のホームページで確認できます。



使える字が
増えて
うれしいわ

人名に使える字は、常用平易な文字と戸籍法に定められ、制限がされています。

使用できる文字は、常用漢字表の漢字(1945字)、戸籍法施行規則別表の漢字(983字)、片仮名および平仮名(変体仮名を除く。)です。

※「ㄗ」「ㄛ」「ㄝ」「ㄹ」「ㄷ」「ㄱ」は使用できます。

※「一」は、直前の音を延引する場合に限り使用できます。

※「ㄴ」「ㄷ」「ㄹ」「ㄱ」は、直前の文字の繰り返しに用いる場合に限り使用できます。

問い合わせ先……北勢庁舎 市民課 ☎72-3513 FAX72-3334

情報公開の状況

いなべ市が誕生してからの公文書公開状況を公表します。

市民の知る権利を尊重し、市政に対するみなさまの理解と信頼を深め、開かれた市政を進めることを目的に公文書の公開を行っています。公文書の公開請求はどなたでもできますので、員弁庁舎 法務課までご相談ください。

公開請求のあった期間 平成15年12月1日～平成16年3月31日 (単位：件)

請求件数 15件 (内6件請求取り下げ)					不服申立ての状況
公開	部分公開	非公開	存否を明らかにしない	不存在	
1	6	2	0	0	2

問い合わせ先……員弁庁舎 法務課 ☎74-5824 FAX74-5800

満65歳以上の方のインフルエンザ予防接種を現在実施中です (一部60歳以上)

1. 対象者

①いなべ市に住所を有し接種当日満65歳以上の方

※ 対象者の方には通知しましたので、接種希望の方は指定医療機関で受けてください。

②60歳から65歳未満で心臓、腎臓、呼吸器機能またヒト免疫不全ウィルスによる免疫の機能に障害を有する方として厚生労働省に定める方で身体障害者手帳1級を所持している方および医師の診断により身体障害者手帳1級に相当する方

※接種希望の方は、下記までお問い合わせください。

2. 実施期間、接種回数

- ・ 10月15日～平成17年1月31日
- ・ 年1回接種

問い合わせ先……大安庁舎 保健衛生課 ☎78-3517 FAX78-1114

ごみの野外焼却について

平成14年12月に「廃棄物の処理及び清掃に関する法律」が改正され、処理基準を満たさない焼却炉では、野外でのごみの焼却が禁止されています。

よくある例として、古いドラム缶を利用しての家庭ごみの焼却は禁止されています。

家庭で使用しても良い焼却炉の構造基準

家庭に簡易焼却炉をお持ちの方、また、これから焼却炉を購入する予定のある方は、焼却炉が下表の基準を満たしているか、一度ご確認ください。

※すべての項目の基準を満たしていない場合、使用が禁止されています。

基準内容	チェック欄
・空気取り入れ口および煙突の先端以外に焼却設備内と外気が接することなく、 燃焼ガスの温度が800度以上の状態で廃棄物を焼却できるものであること	
・焼却に必要な量の空気の通風が行われるものであること	
・外気と遮断された状態で、定量ずつごみを燃焼室に投入できること	
・燃焼室の中の燃焼ガスの温度を測定できる装置があること	
・燃焼ガスの温度を保つために必要な助燃装置があること	



〈参考〉

罰則規定

廃棄物の投棄禁止に違反した場合は、5年以下の懲役又は1,000万円以下の罰金、もしくはこの併科となります。【法第16条(不法投棄の禁止)違反】

廃棄物の焼却に違反した場合は、3年以下の懲役又は30万円の罰金、もしくはこの併科となります。【法第16条の2(野外焼却の禁止)違反】

問い合わせ先……北勢庁舎 生活環境課 ☎72-3946 FAX72-3334

例外とされる廃棄物の焼却

伝統行事や農・林作業上などで必要とされる火入れ作業があります。例外とされる場合は下記のとおりです。ただし、例外とされる場合でも、事前に市の許可申請と桑名市消防署への届出が必要です。周囲に迷惑のかからないように行ってください。

各庁舎の総合窓口課に市の火入れ許可申請書と桑名市消防長あて(員弁北・南分署)の届出用紙が設置してありますので、火入れの1週間前までに申請(届出)してください。後日、許可書を郵送します。

【桑名市消防署(員弁北・南分署)への届出は、許可書と一緒に提出していただき、市の農林水産課で預かり、消防署へ提出します。】

国または地方公共団体がその施設を管理するために必要なもの	具体的には	●河川敷の草焼き ●道路沿の草焼き
震災・風水害・火災・凍霜害などの予防・応急対策または復旧のために必要なもの	具体的には	●災害などの応急対策 ●火災予防訓練
風俗習慣上または宗教上の行事を行うために必要なもの	具体的には	●大晦日や正月のしめ縄・門松などを焼く行事
農業・林業または漁業を営むためにやむを得ないとして行うもの	具体的には	●あぜ草や下草の焼却 ●漁網にかかったごみの焼却
焚き火など、日常生活で通常行われるもので軽微なもの	具体的には	●落ち葉焚き ●焚き火

例外事項に該当しても、野焼きは火災につながる危険な事です。十分気をつけて行ってください。

問い合わせ先……藤原庁舎 農林水産課 ☎46-6306 FAX46-6319

下水道情報

★下水道宅内排水設備の施工はもう済みですか？

下水道供用(使用)開始区域においては、順次下水道へのつなぎ込みをしていただいています。供用開始区域では、溝がきれいになり、蝇や蚊の発生を防いでいます。汚水が直接川へ流れ込まないため、濁った川も澄んだ流れになってきていて、夏場の悪臭発生も減っています。

各家庭の排水工事を早い時期に行っていただくことにより、下水道施設がより有効に活用されることとなります。早期施工にご協力ください。

なお、施工については市の指定工事店に依頼してください。

- ※ 1. 宅内排水工事については、市の条例で供用開始の日から3年以内に行うことと定められています。
- ※ 2. 下水道使用料は、下水道への接続時点からかかりますのでご了承ください。

★井戸水を使用されている方、もしくは今後予定されている方へ

現在、下水道へ排出される水に井戸水を使用されている場合、下記の方法によって下水道使用量を算定しています。

今後、家庭での使用水の形態が変わる場合や、井戸水メーターを設置される場合は担当課までお問い合わせください。

井戸水のみを使用

- ・井戸水専用メーターを設置し、下水道使用量とする。(メーター器は役所にて貸与。設置工事は使用者負担。)
- ・井戸水専用メーターを設置していない場合は、1使用月(2カ月)で1人あたり15m³使用したものと下水道使用量を認定する(認定汚水量)。(世帯人数×15m³)

水道水と井戸水を併用して利用

- ・井戸水専用メーターを設置し、水道水使用量に加算したものを下水道使用量とする。(メーター器は役所にて貸与。設置工事は使用者負担)
- ・井戸水専用メーターを設置していない場合は、水道水使用量と井戸水の認定汚水量とを比較し、多い方を下水道使用量とする。

※メーターを設置せず、汚水量認定の方法で算定されている方は、世帯人数に変更があった場合、速やかに担当課まで申告してください。

問い合わせ先……北勢庁舎 下水業務課 ☎72-3515 FAX72-2260

救急医療情報システム

急病になったら、
まずかかりつけの医師に
休日応急診療所に

ケガ・急病で
どうしてもすぐ医師に
みてもらいたい時

けがだ！
急病だ！
どうしよう！

A・B・C・D
いずれかの方法で
さがします



A パソコン アクセスする
<http://www.qq.pref.mie.jp>

インターネット
で検索する

B 携帯 アクセスする
<http://www.qq.pref.mie.jp/k/>

アクセスする

C 音声・FAX 取り出す
059-223-1199
0599-46-1199

いずれかに
電話する

自動案内音声
FAX応答装置

D TEL かける
地域救急医療情報センター
局番-1199

電話をかける

地域救急医療
情報センター
(消防本部)

医療機関をご案内します

今から行きますのでお願いします

必ず
電話を
する

問い合わせ先……大安庁舎 保健衛生課 ☎78-3517 FAX78-1114

北勢線通勤モニター を募集します

現在、マイカーで通勤されている方に、約1カ月間北勢線で通勤していただき、その感想・意見を簡単な日誌に記入していただきます。このご意見等は、今後北勢線利用促進の参考にさせていただきます。

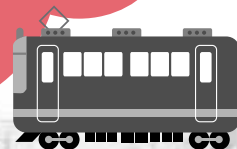

- 募集人数** 20人
- 募集期間** 11月25日(木)まで
- モニター期間** 12月1日(水)～年末(年内の勤務日)
- 応募できる方** 11月1日現在いなべ市在住であること。
4月から11月の間、自動車通勤している方。
ご自分で1カ月分の北勢線定期を購入していただきます。
- モニターへのお礼** ふれあいの駅「うりぼう」の買い物券(1万円相当分)を贈呈します。
(ふれあいの駅「うりぼう」は、北勢線大泉駅にある地元農産物販売所です。)
- 応募方法** 員弁庁舎 企画課へ電話でご応募ください。
おって、必要書類を送付させていただきます。

問い合わせ・応募先……員弁庁舎 企画課 ☎74-5802 FAX74-5822

深まる秋満載！北勢線に乗って行こう

員弁町農業商工まつり **ウォーキング**

11月14日(日) 小雨決行 受付 9:00~9:30「うりぼう」前

近鉄名古屋駅	桑名駅	近鉄四日市駅
7:41発 → 8:01着	8:20着 ← 8:07発	
8:01発 → 8:21着	8:33着 ← 8:21発	

乗り換え

参加自由

※ただし小学生以下は保護者の同伴が必要です

西桑名駅	大泉駅	阿下喜駅
8:29発 → 9:03着	受付 9:13着 ← 8:55発	
8:45発 → 9:23着		

コース [6キロ 約2時間]

スタート

北勢線大泉駅(うりぼう) …
いなべ大池(いなべ公園) …
農業商工まつり(員弁庁舎)

……楚原駅
徒歩5分

ゴール!

- ★ゴール受付時に抽選で景品進呈(受付は13時まで)
- ★ゴール受付後はまつり会場で自由解散です
各自で楚原駅に向ってください

問い合わせ先
三岐鉄道 運輸管理課 ☎0593-64-2158
うりぼう ☎74-5826
雨天時の問い合わせ先
北大社駅 ☎76-3690
※当日朝6時以降

東海環状自動車道(北勢町～岐阜県境)

環境影響評価準備書の縦覧

1. 都市計画決定権者の名称
三重県知事 野呂 昭彦
2. 都市計画対象事業の名称、種類及び規模
東海環状自動車道（一般国道の新設）
延長約 9 km
3. 都市計画対象事業が実施される区域
環境影響評価準備書に表示します。
4. 関係地域の範囲
いなべ市
5. 準備書の縦覧の場所、期間及び時間
 - (1) 縦覧の場所
三重県県土整備部都市基盤室、いなべ市員弁庁舎都市計画課および北勢庁舎総合窓口課
 - (2) 期間
11月26日(金)～12月27日(月)
 - (3) 時間
8：30～17：00（土曜日、日曜日および祝日は除きます）
6. 意見書の提出
当該環境影響評価準備書については、環境保全の見地から意見を書面により提出することができます。
7. 法第40条第2項の規定により読み替えて適用される法第8条第1項の提出期限および提出先その他意見書の提出に必要な事項
 - (1) 提出期限
平成17年1月18日(火)（必着）
 - (2) 提出先
〒514-8570 三重県津市広明町13番地
三重県県土整備部都市基盤室
 - (3) その他意見書の提出に必要な事項
 - ア 意見書を提出しようとする者の氏名および住所（法人その他団体にあつてはその名称、代表者の氏名および主たる事務所の所在地）を記載するものとします。
 - イ 意見書の提出の対象である準備書の名称を記載するものとします。
 - ウ 意見は、日本語により、意見の理由を含めて記載するものとします。

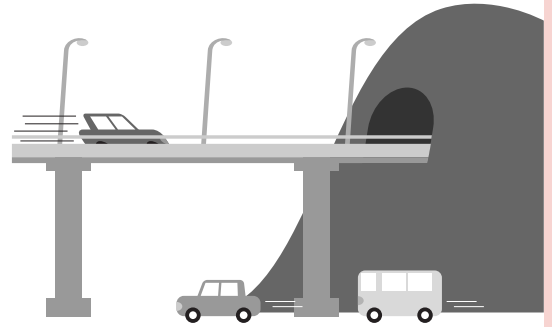

環境影響評価準備書の説明会開催

1. 都市計画決定権者の名称
三重県知事 野呂 昭彦
2. 都市計画対象事業の名称、種類および規模
東海環状自動車道（一般国道の新設）
延長約 9 km
3. 都市計画対象事業が実施される区域
環境影響評価準備書に表示します。
4. 関係地域の範囲
いなべ市
5. 説明会の開催を予定する日時および場所
 - (1) 日時
11月28日(日) 13：30～
 - (2) 場所
いなべ市北勢福祉センター 2階 大会議室（いなべ市北勢町阿下喜2624-2）

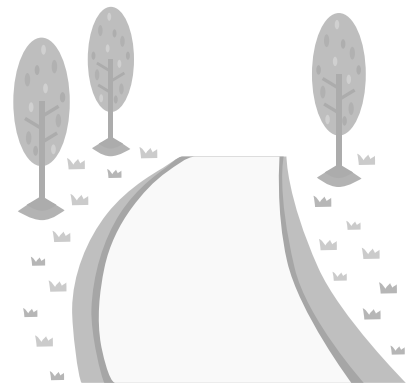

問い合わせ先 三重県県土整備部都市基盤室 ☎059-224-2718
員弁庁舎 都市計画課 ☎74-5814 FAX74-5822

いなべ市から全国大会への出場者が続出

いなべ市合併後、先月末までに、スポーツの分野で46人（市で把握している人数）の方々が、全国大会に出場（出場予定者含む）されました。ご健闘を讃えるとともに今後のご活躍を期待します。

合併後、いなべ市から全国大会に出場された方々

注)大会開催日順に記載
学校、学年、年齢および出場チーム名はその大会に出場した時点。
(敬称略)

氏名	住所	学校・学年または年齢 ()内は出場チーム名	大会日	大会名	開催地
大西 達矢	大安町南金井	大安中3年(三重選抜)	15.12.25~15.12.27	全国都道府県対抗中学バレーボール大会	大阪府
下井 健児	大安町梅戸	大安中3年(津田四日市シニア)	16.7.23~16.7.27	全日本リトル野球協会リトルシニア 東北連盟創立30周年記念全国選抜野球大会	宮城県
堀川 拓志	大安町梅戸	大安中3年(津田四日市シニア)			
吉田 明弘	北勢町塩崎	北勢中3年(津田四日市シニア)			
吉田 健人	北勢町塩崎	北勢中3年(津田四日市シニア)			
伊藤 大喜	北勢町阿下喜	北勢中3年(津田四日市シニア)			
伊藤 大翔	北勢町阿下喜	北勢中2年(津田四日市シニア)			
近藤 圭佑	北勢町飯倉	阿下喜小5年(員弁剣友会)	16.7.27~16.7.28	全日本少年剣道練成大会(小学生団体の部) 全日本少年剣道練成大会(中学生団体の部)	日本武道館
西畑 光	大安町中央ヶ丘	三里小5年(員弁剣友会)			
伊藤 千晃	大安町石樽南	石樽小5年(員弁剣友会)			
太田 翔馬	員弁町坂東新田	員弁西小5年(員弁剣友会)			
小林 大地	藤原町東禅寺	東藤原小6年(員弁剣友会)			
岩本 航平	大安町中央ヶ丘	大安中2年(員弁剣友会)			
日紫喜 陽	員弁町北金井	員弁中2年(員弁剣友会)			
近藤 耕平	北勢町飯倉	北勢中2年(員弁剣友会)			
中嶋健一郎	藤原町本郷	藤原中3年(員弁剣友会)			
近藤 和麻	北勢町飯倉	北勢中3年(員弁剣友会)			
出口 博基	大安町石樽東	四日市中央工業高校2年	16.7.31~16.8.4	全国高校総合体育大会 柔道競技 男子個人90kg級の部	広島県
井原 徹也	大安町中央ヶ丘	四日市中央工業高校2年	16.7.31~16.8.4	全国高校総合体育大会 柔道競技 男子個人73kg級の部	広島県
名越 海帆	員弁町楚原	員弁西小6年	16.8.1	全国少年少女空手道選手権大会 小学6年女子組手の部	東京武道館
小川 圭司	大安町南金井	いなべ総合学園3年	16.8.1~16.8.5	全国高校総合体育大会 レスリング競技 男子120kg級の部	岡山県
日紫喜真也	員弁町北金井	いなべ総合学園3年	16.8.1~16.8.5	全国高校総合体育大会 レスリング競技 男子個人66kg級の部	岡山県
小林 康裕	大安町片樋	四日市工業高校3年	16.8.1~16.8.8	全国高校総合体育大会 ハンドボール競技	山口県
石橋 克記	大安町中央ヶ丘	四日市工業高校3年	16.8.1~16.8.8	全国高校総合体育大会 ハンドボール競技	山口県
太田 圭亮	員弁町上笠田	暁高校3年	16.8.2~8.8	国民体育大会秋季大会 ハンドボール競技 少年男子の部	埼玉県
飯田 秀貴	員弁町大泉	暁高校2年			
水貝 圭吾	員弁町平古	員弁中3年(桑員ブルーナイン)	16.8.2~16.8.4	日本少年野球選手権大会 中学生の部	大阪府
太田 建人	員弁町上笠田	員弁中3年(桑員ブルーナイン)			
竹中 伸治	北勢町阿下喜	北勢中3年(桑員ブルーナイン)			
藤野恵理子	員弁町東一色	中京大中京高校2年	16.8.2~16.8.6	全国高校総合体育大会 陸上競技の部	島根県
小林 英史	大安町石樽下	22歳(MHC)	16.8.14~16.8.17	男子ジャパンオープンハンドボールトーナメント	岡山県
小林 健吾	大安町石樽下	20歳(MHC)			
山本 晃平	藤原町篠立	立田小5年(藤原町青少年柔道教室)	16.8.21~16.8.22	全国小学生学年別柔道大会 小学5年男子40Kg超級	神奈川県
松岡 恭平	大安町平塚	三里小5年(尚武館)	16.8.21~16.8.23	全国小学生学年別柔道大会 小学5年男子40Kg級	神奈川県
川瀬 英徳	北勢町田辺	北勢中3年	16.8.21~16.8.24	全国中学校柔道大会 男子55kg級の部	埼玉県
里村 桂	いなべ市大安町	25歳(デンソー)	16.10.24~16.10.28	国民体育大会秋季大会 陸上競技の部	埼玉県
甲斐 智子	いなべ市大安町	27歳(デンソー)			
中村 勇	いなべ市北勢町	40歳(北勢ライディングファーム)	16.10.24~16.10.28	国民体育大会秋季大会 馬術の部	埼玉県
中村 洋子	いなべ市北勢町	34歳(北勢ライディングファーム)			
廣田 芳幸	員弁町東一色	45歳(少林寺拳法三重いなべ支部)	16.11.21	少林寺拳法全国大会 一般男子四段の部	ナゴヤドーム
廣田 道昭	員弁町東一色	21歳(少林寺拳法三重いなべ支部)		少林寺拳法全国大会 一般男子三段の部	
高木ますみ	藤原町志礼石新田	42歳(少林寺拳法三重いなべ支部)		少林寺拳法全国大会 一般男子三段の部	
多湖 司朗	員弁町楚原	33歳(少林寺拳法三重いなべ支部)		少林寺拳法全国大会 一般男子級拳士の部	
廣田 智和	員弁町東一色	29歳(少林寺拳法三重いなべ支部)		少林寺拳法全国大会 一般男子級拳士の部	
野々 雅彦	藤原町大貝戸	30歳(少林寺拳法三重いなべ支部)		少林寺拳法全国大会 一般男子運用法の部	
伊藤 礼子	北勢町麻生田	21歳(少林寺拳法三重いなべ支部)		少林寺拳法全国大会 一般女子二段の部	

なお、市では全国大会に出場される方に対して、『いなべ市スポーツ競技全国大会等出場者激励金制度』があります。

この制度については、市のホームページ（行政情報）でご覧いただけますが、詳しくお知りになりたい方はスポーツ振興課へお問い合わせください。

問い合わせ先……大安庁舎 スポーツ振興課 ☎78-3576 FAX78-3526

三重県9.29豪雨被災者義援金 にみなさまのご協力を！

送 金 先	銀行振込(※1)	
	銀行名 百五銀行 津駅前支店 口座番号 普通口座 573576 口座名 三重県9.29豪雨災害被災者義援金	銀行名 三重銀行 津支店 口座番号 普通口座 2769357 口座名 三重県9.29豪雨災害被災者義援金
	銀行名 第三銀行 津支店 口座番号 普通口座 2400031 口座名 三重県9.29豪雨災害被災者義援金	
	郵便振替(※2)	
	口座番号 00810-5-54171 口座名 日本赤十字社三重県支部	口座番号 00880-5-50 口座名 社会福祉法人 三重県共同募金会
	現金書留(※3)	
日本赤十字社三重県支部 〒514-0004 三重県津市栄町1丁目891番地	三重県共同募金会 〒514-8552 三重県津市桜橋2丁目131 (三重県社会福祉会館内2階)	

- ※1 同一銀行本支店窓口でのお振込につきましては、手数料無料となります。(なお、ATM・インターネットバンキング及び他銀行からのお振込は有料となります。)
- ※2 通信欄に「三重県豪雨災害」と明記してください。また、窓口でのお振込につきましては、手数料無料となります。(なお、ATM・インターネットバンキング及び他銀行からのお振込は有料となります。)
- ※3 宛名のところに「救助用」と記入していただくと、送金手数料は免除扱いとなります。

募集期間 11月30日(火)まで

問い合わせ先……三重県健康福祉部 生活保障室 ☎059-224-2286

問い合わせ先……大安庁舎 保護課 ☎78-3511 FAX78-1114

平成17～18年度

いなべ市学校給食用物資納入業者公募について

いなべ市学校給食用物資納入業者は登録制です。平成17～18年度大安学校給食センターおよび北勢町各小学校への給食用物資納入業者の公募を下記のとおり行います。

物資納入希望の方は次のとおり登録申請手続きをしてください。

- ※登録資格 大安学校給食センター取扱い物資：大安町内に事業所を置く方
北勢町各小学校取扱い物資：北勢町内に事業所を置く方

※製造、加工ができず、あるいは必要数量の困難な食品はこの限りではない。

※三重県学校給食食品協同組合の加盟業者はこの限りではない。

- ※納入物資 登録できる物資は下記(①～⑥)のとおりで、一業者につき一品目とする。

- ①肉類(牛肉、豚肉、鶏肉等) ②鶏卵、③乳飲料類、④こんにゃく、
⑤豆腐類、⑥調味料類、⑦青果物

※複数の業者の申請があった物資、申請のなかった物資については、調整および個々に依頼等の対応をすることがある。

- ※納入業者基準

- ・学校給食への深い理解があり、協力的であること。
- ・納税義務、衛生管理、供給能力等の詳細については「平成17～18年度いなべ市学校給食用物資納入業者公募要項」を参照してください。

- ※有効期間 平成17年4月1日～平成19年3月31日(2年間)

- ※受付期間 11月5日(金)～11月30日(火)
8:30～17:00

受付場所 教育委員会 学校教育課

- ※申請書類 学校教育課 および 大安学校給食センターで配布

- ※申請方法 申請書および添付書類を持参。郵送不可。

問い合わせ先……大安庁舎 学校教育課 ☎78-3507 FAX78-3509

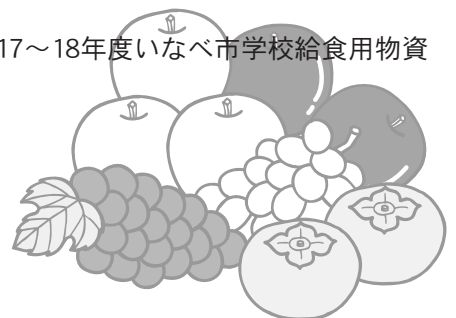

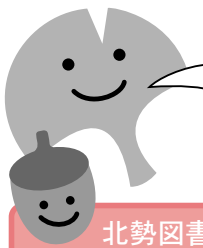

(財)三重県公立学校職員互助会から設立50周年記念事業としてたくさんの児童図書を送りました。みなさんご利用ください。

いなべ市図書館通信

落葉をひおりて、読書の秋



北勢図書館	
世界の料理いただきまーす。	
「日本人」を知る本	
すぐできる しぜん体験ゲーム	
まちの施設たんけん	
まるごとわかる「モノ」の始まり百科	
学校のまわりの生きものずかん	
おもひでぼろぼろ	
かいけつゾロリ《シリーズ》	
となりのトトロ	
ミッキーのジャックと豆の木	
火のけ姫	
火垂の墓	
千と千尋の神隠し	
長靴をはいた猫	
天空の城ラピュタ	
美女と野獣	
魔女の宅急便	

大安図書館	
ヤマケイポケットガイドセット	
日本の生活100年の記録	
日本人の暮らし大発見!	
Michio's Northern Dreams	
世界の料理いただきまーす。	
「日本人を知る本」	
伝統を作る	
いつでもどこでも手話ソング	
ミルトンシリーズ	
地図で知る日本の都道府県	

員弁図書館	
教科に役立つ実験・観察・ものづくり	
わくわく・びっくりサイエンス教室	
世界の文字と言葉入門	
NPOってなんですか	
ありがとうサンキュ〜	
お月見のよるには	
がっこうのうた	
あたりまえだけど、とても大切なこと	
たいせつなたいせつなほくのともだち	
チャレンジ! 地球村の英語	
つきのよるに	
はたらく犬	
あさ/朝	
ライオンのしごと どうぶつさいばん	
子どものためのサッカーがうまくなる本	
子ども版声に出して読みたい日本語	
まどさんとさかたさんのことはあそび《シリーズ》	
Brown bear, brown bear, what d Newly...	
くまさん くまさん なにみてるの?	

藤原図書館	
乗りものパノラマシリーズ	
Disney'sシネマブック	
絵本アフリカのどうぶつたち	
ごろん	
おまめくんばちばちー	
たんたんんとん	
おっはようもうおきた?	
世界名作ファンタジー	
こびとの本	
怪物の本	
悪魔の本	
王子と女王の本	
竜の本	
魔法使いの本	
人魚の本	
巨人の本	
王と女王の本	
魔女の本	

全296冊

※巻数は表示していません
※《シリーズ》は書名に巻題を省略したものです

図書館カレンダー													
11月 November							12月 December						
日	月	火	水	木	金	土	日	月	火	水	木	金	土
●	1	2	3	4	5	6	●	●	●	1	2	3	4
7	8	9	10	11	12	13	5	6	7	8	9	10	11
14	15	16	17	18	19	20	12	13	14	15	16	17	18
21	22	23	24	25	26	27	19	20	21	22	23	24	25
28	29	30	●	●	●	●	26	27	28	29	30	31	●

利用案内	
開館時間	北勢・員弁・藤原図書館 9:00~17:00 大安図書館 9:30~17:30
貸し出し	個人5冊まで……………15日以内 団体100冊まで……………30日以内

北勢図書館 ☎72-2200 員弁図書館 ☎74-4144 大安図書館 ☎87-0021 藤原図書館 ☎46-4150

中央児童センター 問い合わせ:中央児童センター ☎/FAX 77-0014 (月曜日休館)

①続報!! 第1回いなべ市こども風上げ会 (12月18日 藤原梅林公園)

みんなで風を作りましょう。そしてみんなで集い、風に夢をたくし大空に上げましょう。親子でどうぞ!

日時 風作り教室 11月27日(土)藤原町 12月5日(日)員弁町 12月11日(土)大安町 12月12日(日)北勢町 9:30~12:00
風上げ会 12月18日(土)藤原梅林公園 10:00~15:00(予備日19日) 場所 各町で開催予定 主催 いなべ市子ども発明クラブ

共催 3児童館(梅戸北児童館・丹生川上児童館・中央児童センター)・いなべ子ども活動支援センター・屋根のない学校・大安学校給食センター
対象者 小学生以上 各会場30人。風上げ会当日に、ご自分のお手持ちの風での参加、または見学希望の方は、12月11日までに中央児童センターまでご連絡ください。
参加費 100円
内容 いなべ市子ども発明クラブ1周年記念イベントとして、各町で風作り教室を行います。親子で是非ご参加ください。今回の行事は子どもの社会教育に携わる施設も勢ぞろいしてみんなをサポートします。また、お昼にみんなで豚汁を食べましょう。給食センターのみさんから食についての話も聞けるよ。昼からは浜松の大風を職人さんに上げてもらいます。詳しくは学校などをつうじてチラシを配ります。お楽しみに!

②ボランティア・講師募集!!

11月13日・14日のこども文化祭や風上げ会を一緒にお手伝いいただける方を募集します。子どもの好きな方、風上げの好きな方、将来子どもに携わる仕事に興味のある方、年齢は問いません。また、自分の趣味や特技を子どもたちに教えてあげたい、伝えたいという方、児童センターでやってみませんか。お気軽にお電話ください。

11月行事予定	8	9	10	11	12	13	14	15	16	17	18	19	20	21	22	23	24	25	26	27	28	29	30	12月行事予定	1	2	3	4	5	6	7				
	月	火	水	木	金	土	日	月	火	水	木	金	土	日	月	火	水	木	金	土	日	月	火		水	木	金	土	日	月	火				
												○					後	○	○				○			後	○								
												英会話・パソコン教室	クラブ・天文クラブ	泉ちゃん青ま環セダ出前行事	休館日	英会話・パソコン教室	おひさまクラブ	英会話・パソコン教室	英会話・パソコン教室	風作り(藤原町)	休館日	休館日				おひさまくらぶ			英会話・パソコン教室	クラブ・囲碁将棋台信	休館日	休館日			

[自由に遊べます ○の日=1日自由に遊べます 前日=午前中遊べます 後日=午後遊べます] ただし予定が変わることもありますので電話でご確認ください。

学校紹介

★今月の紹介校

十社小学校・治田幼稚園



十社小学校



とれました、603個も

自然豊かな十社小学校では、どの学年も「総合的な学習の時間」、「生活科」で『育てる』体験活動を行っています。今年の4年生は、ひょうたんづくりに挑戦しました。苗の移植、水やり、草取り、芽かき等多くの作業を経て、9月に一本の苗から603個の収穫を得ました。とうもろこし、キュウリ、枝豆等、おいしいものはお猿さんが収穫していただきました。4年生の子達はこれからひょうたんを乾燥させ、絵付けをし『芸術の秋』を迎えます。

すう～いすい、親子サイクリング大会

『豊かな休日』を探り出すため、10月に親子サイクリング大会が開催されました。この他にも親師会（PTA）活動では、「とうふづくり」、「川釣り大会」、「バドミントン大会」、「グランドゴルフの会」が開催されてます。それぞれの会では、親子で共に楽しく活動することを通して休日の過ごし方を考えることにしています。また一方では、「早寝、食事、TV・TVゲーム」についての生活点検活動を通して、日々の生活の見直しを進めています。



治田幼稚園



がんばったよ！！楽しい運動会



治田幼稚園は、治田小学校と同じ敷地内にあり、毎年小学校と一緒に運動会を行っています。小学校にまじって堂々の入場行進！！とはいっても小学校のお兄さんやお姉さんのあとについて歩く姿は、一番小さくてとってもかわいいです。初めての大きな運動場で行う運動会はびっくりすることがいっぱい！！かけっこもスタートの合図はピストルの音。「ドキドキする！」と言う子もいますが、全員思い切ってスタート。大声援をうけながら広い運動場を思い切り走る子どもたちです。親子競技は、毎日遊んでいる遊びを取り入れた負担のない競技。フラフープや皿まわしを子どもたちは楽しくやっていますが、同じことを体験する親さんの方は、なかなか回らなくて「むずかしいー！！」と何度も挑戦。また、おんぶしてもらって走るコーナーでは、子どもは満面の笑み。やっぱりおんぶが一番うれしそう。

表現「いっしょにかけめぐれ」では、広い運動場をいっぱい使って体形移動し、みんなで力を合わせたピラミッドも大成功！！拍手をたくさんもらって達成感を味わうことができた楽しい運動会でした。



お知らせ

いなべ市役所

〒511-0293 いなべ市員弁町笠田新田111番地
ホームページ <http://www.city.inabe.mie.jp>

いなべ市内遺跡詳細分布調査がはじまります

今年度から、どこに・どのような遺跡があるのかを調べる「遺跡詳細分布調査」がスタートします。調査中には、「文化財調査員」の腕章をつけた調査員が、12月ごろから市内の各地を見てまわります。調査の時には、個人所有の山林・田畑・空き地などにも立ち入らせていただくことがあります。貴重な文化財を守り継ぐため、みなさまのご理解とご協力をお願いいたします。

問い合わせ先 大安庁舎 生涯学習課 ☎78-3521 FAX78-3509

秋の火災予防運動

11月9日(火)～11月15日(月)

統一防火標語

『火は消した？いつも心に きいてみて』

住宅防火 いのちを守る 7つのポイント
3つの習慣・4つの対策

3つの習慣

- 寝たばこは、絶対やめる
- ストーブは、燃えやすいものから離れた位置で使用する
- ガスコンロなどのそばを離れるときは、必ず火を消す

4つの対策

- 逃げ遅れを防ぐために、住宅用火災警報器を設置する
- 寝具や衣類からの火災を防ぐために、防災製品を使用する
- 火災を小さいうちに消すために、住宅用消火器等を設置する
- お年寄りや身体の不自由な人を守るために、隣近所の協力体制をつくる

- ★火事・救急・救助の通報(局番なし) ☎119
- ★現在、発生している火事等の問い合わせ ☎21-7777
- ★救急医療情報の問い合わせ ☎23-1199

問い合わせ先 桑名市消防本部 ☎24-5273

救急法講習会の開催について

いざという時のために覚えましょう

病気やけが、事故は突然襲いかかって来ます。そのとき、救急車が到達するまでの「空白の時間」にそばにいるあなたの適切な応急手当が、あなたの愛する人を救います。



日時 12月5日(日)9:00～12:00

場所 員弁南分署 2階会議室
(いなべ市大安町高柳418)

定員 30人
(定員になり次第締め切ります)

内容 けが・骨折の応急処置
心肺蘇生法(人工呼吸・心臓マッサージ)

受講料 無料(修了者には「普通救命講習修了証」を交付します)

申込期限 12月4日(土)

問い合わせ・申し込み先

桑名市消防署 員弁南分署 ☎78-1999

貨物鉄道博物館催し物案内

開館1周年記念特別企画「三重の鉄道貨物輸送の歴史展」

日時 11月7日(日)10:00～17:00

内容 新規収蔵庫のお披露目
親子で楽しむ貨車ものしり教室ほか

日時 12月5日(日)10:00～17:00

内容 三重の鉄道貨物輸送の歴史・特別講演会
講師 青木栄一氏
1周年記念ブックレット発行ほか

場所 貨物鉄道博物館(大安町 三岐鉄道丹生川駅前)

入場料 無料

問い合わせ先 貨物鉄道博物館事務局
☎0593-64-2141

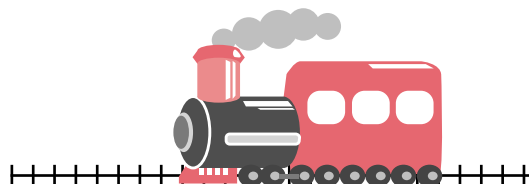

ひとのうごき

人口 / 45,436人 男 / 22,500人 世帯数 / 14,073世帯
 女 / 22,936人 10月1日現在

看護学生募集(一般入学試験)

募集人員 80人 男女(含む推薦入学)

応募資格 大学受験資格を有する方

願書受付期間 12月27日(月)～平成17年1月12日(水)必着

試験日程

※募集要綱を希望される方は、角2号の封筒に200円切手を貼って、下記まで送付してください。



	第1次試験	第2次試験(第1次合格者のみ実施)						
試験日	平成17年1月19日(水)	平成17年1月20日(水)						
時間	8:50～12:30	13:00～17:00						
試験科目	<table border="1"> <tr> <td>学科試験</td> <td>英語 I・II</td> </tr> <tr> <td></td> <td>国語 I・II(古文漢文を除く)</td> </tr> <tr> <td></td> <td>数学 I・A(数と式)</td> </tr> </table>	学科試験	英語 I・II		国語 I・II(古文漢文を除く)		数学 I・A(数と式)	面接試験 健康診断 (特別に必要があると判断したものを)
学科試験	英語 I・II							
	国語 I・II(古文漢文を除く)							
	数学 I・A(数と式)							
試験場所	三重中央医療センター附属三重中央看護学校							
合格発表	平成17年1月20日(木) 9:00 学校玄関・ホームページトピックスに掲示	平成17年1月26日(水) 9:00 学校玄関・ホームページトピックスに掲示 本人宛に郵送で通知						

電話での問い合わせには、一切応じることができません

問い合わせ先 三重中央医療センター附属三重中央看護学校 (〒514-1101 久居市明神町2158-5) ☎059-259-1177

モック木管五重奏団ふれあいコンサート

日時 12月5日(日)13:45開演(13:15開場)

場所 東員町総合文化センター ひばりホール

出演 モック木管五重奏団、飛龍東員太鼓
いなべ市少年少女合唱団

入場料 無料(入場整理券が必要)

整理券配布所

中央公民館	☎78-3523
北勢市民会館	☎72-2200
藤原文化センター	☎46-4311
員弁コミュニティプラザ	☎74-4144
東員町総合文化センター	☎86-2816

問い合わせ先 員弁地区更生保護女性会 伊藤
☎74-3717

平成17年春採用の陸・海・空 自衛隊生徒募集

自衛隊生徒とは、中学校卒業(見込み)者の方を採用するコースです。

受付期間 11月1日(月)
～平成17年1月11日(火)

試験日 平成17年1月15日(土)

試験場所 陸上自衛隊久居駐屯地(久居市)

応募資格 中学卒業(見込み)者から17歳未満の男子
(年齢は平成17年4月1日現在)

問い合わせ先 防衛庁自衛隊四日市募集事務所
☎0593-51-1723

会社および事業主のみなさまへ

平成16年分年末調整・個人青色決算説明会開催

◆年末調整説明会◆

日時 11月24日(水)9:30～11:30

場所 いなべ市北勢福祉センター2階 大会議室

◆個人青色決算説明会◆

日時 11月24日(水)13:30～15:30

場所 いなべ市北勢福祉センター2階 大会議室

※税務署から送られた、年末調整・個人青色決算書類を持ってきてください。

問い合わせ先 年末調整説明会… 桑名税務署源泉担当 ☎22-5124(内315)
個人青色決算説明会… 桑名税務署指導担当 ☎22-5123(内114)

ふるさとと再発見

- ① 館長名(敬称略)
- ② 所在地
- ③ 連絡先
- ④ 公開日(休館日)

たっ た 立田ふるさと館

所せましと並ぶ大正、昭和期の生活用品の数々は、館長40年越しの集大成。秤(はかり)や蓄音機、煙管(きせる)、明治時代の農耕具などから時代の推移が見えてきます。近くに構える2号館でも時計や民具などを展示しています。

あそびにおいでよ!!
ま ち か と 博 物 館

- ① 三羽 守夫
- ② 藤原町篠立
- ③ ☎46-3134
- ④ 要予約



木エ館コンドウ

飾られている木工品は凸部が浮き出た手の込んだ作品です。館長はその手法を浜松在住の先生に習い、自作の詩を彫るというオリジナル作品を編み出しました。趣味の枠を越えた岩ヒバも一見の価値あります。

- ① 近藤 和美
- ② 北勢町川原
- ③ ☎72-5761
- ④ 要予約(無休)



伝統工芸博物館

書院造りの欄間や障子を飾った伝統工芸品、建具組子を公開。細かい木を寸分の狂いもなく組み合わせる職人技を見ることが出来ます。八重桜などの古典文様と現代文様をあしらった意匠にただ脱帽です。

- ① 伊藤 義尚
- ② 大安町石樽東
- ③ ☎/FAX 78-0103
- ④ 不定休



む 昔の器と剥きもの館

剥きもの包丁を使って、大和芋やクワイなどの野菜から松かさや鶴などを作る剥きもの。祝いの宴席などで見られ今では姿を消しつつある縁起物を、大正から昭和初期の器や漆器と共に展示しています。

- ① 宮本 浩義
- ② 北勢町阿下喜
- ③ ☎/FAX 72-2141
- ④ 水曜日休館



自然薯芋の栽培

山の香りのうまさ

◎第10回 自然薯芋の栽培 北勢町北中津原 中村 勉さん



自然薯は、水はけがよく日当たりの良い環境でないとうまく生育できません。皆さんの家の周りをよく見てください。自然薯は人里近くの低木林を頼りに成長します。山深いうっそうと繁った大木の周りや湿気の多い谷間では、成長しきれずに芋が腐ってしまいます。そういった特性を見極め、竹を利用したり海苔ソダの網を利用したりして元気なツルを作るのに工夫することが大事な作業のひとつです。

また、種芋の選択も大事なことです。純粋な品種ほど香りがよく粘りの強いおいしい芋汁が出来ます。それと、猪対策。自然薯は、猪の大好物です。1度に5畝の畑を一晚で全部掘られてあきれ返ったことがあります。トタン・電柵と2重に柵をして対策をとっています。たまに、収穫時期に掘った後、電気を入れて忘れて帰ると必ず猪の訪問にあいます。動物は、よく知っており本当に感心します。

近年の自然食の見直しや懐かしい味を求めた人たちが、秋に山歩きをして、ツルやむかごを見つけることはできませんが、ツルハシやスコップの道具を持って掘り上げるまでは、「趣味の世界」です。根気と体力が必要で誰もが出来ることではありません。

「これ、おすそ分けです。」「たくさん掘ったで。」と近所や親戚に持っていき、「わー、久しぶりやわ。」「うまそうやの。」「今晚、楽しみやの。」とって大変喜ばれます。どうにかして、栽培が出来ないかと思いついたのが20年前です。種芋を栽培している農家をJAに紹介していただき、農産物直販所のふれあいの駅「うりぼう」に出荷できるまでになりました。

味、太さ、長さが山（自然）で掘ったものとかわらないよう努力して作っています。「匂いがきつい！」芋をおろしたとき「かゆい！」食卓に上がり食べてみて「うまい！」と言っていただけの自信があります。

丹精込めて栽培していますので、ぜひ、一度ご賞味ください。

年末まで、ふれあいの駅「うりぼう」に出荷しています。

なければ、店員さんに言ってください。次の日には、お店に届けます。



問い合わせ先 ふれあいの駅「うりぼう」 ☎74-5826



▲北中津原の栽培畑

いなべいきいきマイタウン

小学校最後の思い出に「くじら」を描いたよ



大安町中央ヶ丘子供会の6年生の児童で中央ヶ丘会館の遊具(トンネル)にくじらの絵を描きました。中央ヶ丘自治会のご配慮と三里小学校の担任の先生の協力もいただきまして地域の輪づくりとして小学校最後の思い出として、大変良い記念が残せる事ができました。みなさん夢のある「くじら」の絵を一度ご覧ください。中央ヶ丘子供会から

みなさまの身近な出来事をお知らせください

読者のみなさまから投稿をお待ちしています。また、いなべ市内で撮影された写真についても併せて募集いたしますので、どうぞお寄せください。

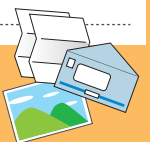

いなべ市情報誌「Link」

発行と編集 Vol.12

平成16年11月1日発行

いなべ市役所 企画部 企画課

〒511-0293

三重県いなべ市員弁町笠田新田111番地

☎0594-74-5802 FAX 0594-74-5822

http://www.city.inabe.mie.jp

みなさまの声を

お聞かせください。



※古紙配合率100%再生紙を使用

