

リンク

2005

Vol.14

1月号

Link

City Information Magazine

いなべ市情報誌

かに 賀正



CONTENTS 目次

「しろせつ子広場」は、「地域の人・もの(文化)・自然から学ぶ」をメインテーマに取り組んでいる生活科・総合学習の年に1回の発表会です。この日はPTAの協力で、餅つき大会や観劇も併せて行われました。(10月30日 「しろせつ子広場」白瀬小学校から)

P2
市長コラム

P3
市章決定

P4-11
各課の
お知らせ

P12-15
総合計画
アンケート結果

P16
学校紹介

P17
図書館通信
中央児童センター

P18-19
お知らせ

P20-21
ふるさと
再発見

市長
コラム



年頭のあいさつ

謹んで新春のお慶びを申し上げます。いなべ市が誕生して2年目を迎えました。合併という大事業を円滑に乗り切ることができましたのも、市民のみなさまのご協力のお蔭と深く感謝申し上げます。いなべ市は地域のみなさまが築いてこられた良き伝統を守りつつ、次代の礎ともなる新たな事業にも果敢に挑戦して行きたいと考えます。

去年は市役所の組織の大改革を行い、各庁舎を機能別に分け専門性を持たせると共に、総合窓口課を設置し、市役所の窓口を一本化しました。「手続きが一カ所ですみ、便利になりました」と好評を頂いています。また、少子高齢化が大きな社会問題となる中、家庭児童相談室の開設や学童保育所の誕生など、子どもたちや子育て中のお母さんへの支援を充実させることができました。

今年は幼稚園、保育園の充実や一元化に努めると共に、高齢者や障害者、そして、彼らを支えるご家庭が安心できる施設の整備を進めます。また、計画中の阿下喜温泉をゆったりとしたくつろぎの湯にするだけでなく、健康の体験センターとしても位置づけ、さらに、温泉のにぎわいが地域経済の活性化にもつながることを期待しています。

さて、今年は酉（とり）年です。大空を舞う鳳鳥のように、誕生したばかりのいなべ市が天高く羽ばたけますよう職員一同、一丸となって取り組む所存です。市民のみなさまの一層のご指導、ご協力をお願い申し上げます。



「鳳舞」 館 鈴峰先生作
(神彩会創立40周年 古稀記念 柳説・鈴峰二人展から)



いなべ市長 日沖 靖

いなべ市の

シンボルマーク(市章) が決定いたしました!

平成15年12月のいなべ市発足により未定となっていました市章が決まりました。

8月から募集を開始、10月15日の締め切り後、「いなべ市市章等選定委員会」におきまして、最優秀作品1点と入賞作品3点を選定。12月議会への報告、告示し正式に決定いたしました。今後、市旗など幅広く活用されます。たくさんのご応募ありがとうございました。



デザインの要旨

いなべ市の「い」の文字をモチーフに、青は豊富な水が流れる員弁川、オレンジは躍動する市民の活力、中央の緑は自然豊かな大地を表現しています。

最優秀作品受賞者

藤田 信孝さん 自営業
(いなべ市藤原町在住)

受賞コメント

数多くの応募の中から、私のデザインを採用していただきありがとうございます。このような形で生まれ育った地域に貢献できることはたいへん光栄であるとともに、市章の要旨に恥じぬよう、今後の地域発展に微力をつくしたいと思います。このデザインが市民皆さまに親しまれ、市のさらなる飛躍に寄与することを祈念いたします。



入賞作品

- 竜田 裕美さん(東京都葛飾区在住)
- 荻原 稔さん(東京都練馬区在住)
- 北野 公一さん(和歌山県田辺市在住)

いなべ市のシンボルマーク募集結果

- 応募期間** 8月6日～10月15日
- 応募作品** 1,970点(北は北海道、南は九州、沖縄。海外ではアメリカから応募いただきました。)
- 選考機関** いなべ市市章等選定委員会

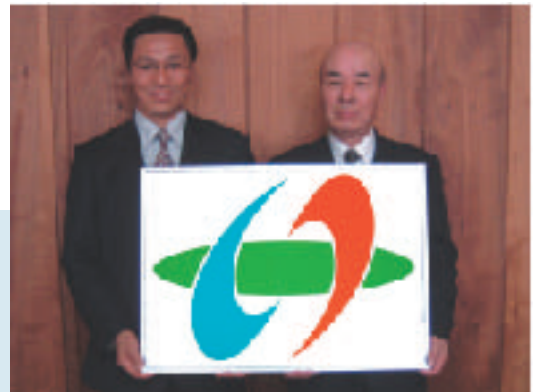

宮木会長から日沖市長へ市章パネルが渡されました

市章決定までの流れ

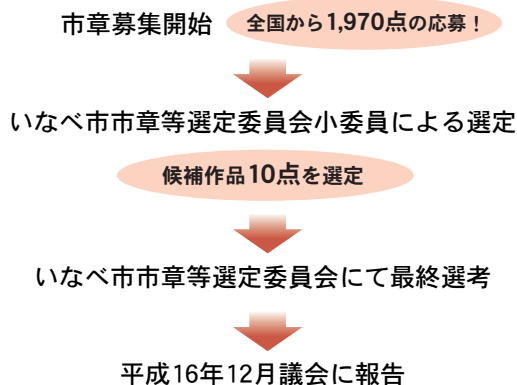

いなべ市市章等選定委員会

市内の福祉、商工、教育、美術など各分野に精通されている方10人で構成。(敬称略)

氏名	役職名
宮木 宏昌(会長)	いなべ市社会福祉協議会会長
伊藤 文男	いなべ市議会議長
三輪 敏	いなべ市学校校長会会長
永井 澄美	いなべ市体育協会会長
市川 栄司	員弁地区商工会連絡協議会会長
森川美富枝	員弁地区商工会連絡協議会女性部長
伊藤 正憲	いなべ市自治会連合会会長
南部 聡	いなべ総合学園教諭
日沖 貴	いなべ市教育長
渡辺 廣次	いなべ市総務部長

問い合わせ先……員弁庁舎 市長公室 ☎74-5820 FAX74-5800

健康づくり課情報 part.13 三重の健康づくり総合計画
ヘルシーピープルみえ・21協働事業



げんきづくりたいけんのおしらせ

その他、下記との協働事業となっています。
 ・元気クラブ大安
 ・いなべ市国民健康保険事業
 ・いなべ医師会
 ・桑員歯科医師会
 ・三重県国民健康保険団体連合会
 ・三重県こころの健康センター

生活習慣病を防ぐためには、どんなからだづくりがよいのでしょうか？
 「元気づくり体験」では、多くの皆さんに、こころとからだの元気のために気持ちよくからだを動かし楽しんでいただいています。
 どなたでも参加できますので、お気軽に歩きやすい服装でお越しください。

「基礎コース」 9:15～12:00

高齢者生活支援センター「いこい」 1月11日(火) 2月1日(火)	北勢福祉センター 1月18日(火) 2月8日(火)
員弁コミュニティプラザ 1月25日(火) 2月15日(火)	大安体育館 1月13日(木) 2月3日(木)

「楽しむコース」 9:15～12:00

大安体育館
 1月20・27日、2月10・17・24日(木曜日)

2月はいなべ市生活習慣病対策月間ですので、それをふまえた内容となる予定です。

「健康のためにいつも歩いているけど、これでいいんだろうか？」
 元気づくり体験では、それぞれご自分に適した至適速度ウォーキングをご照会し、どうすれば効率よく歩くことが出来るかをお伝えしています。



▲至適速度でウォーキング

いなべ市栄養教室

男性の料理教室を隔月1回、地区巡回栄養教室を毎月1回、4町を会場にして開催。時間は10:00からです。

次回予定

★男性の料理教室★ 1月26日(水) 大安老人福祉センター 	★地域巡回栄養教室★ 1月24日(月) 員弁健康センター 2月23日(水) 大安老人福祉センター
--	---

- ・メニューは毎回変わります。簡単でひと工夫の家庭料理です。
- ・参加費用は無料。どなたでも参加できますのでお気軽にお申込みください。

ご準備について

歩きやすい服装、靴、上履きをご持参ください。
 (その他、タオル・着替え 飲料水・帽子など)

～問い合わせ、申し込み先～

大安庁舎 健康づくり課
 ☎78-3515 FAX78-3655

1月31日(月) は市県民税第4期の納期限です。お忘れのないように納めてください。

問い合わせ先……員弁庁舎 納税課 ☎74-5803 FAX74-5800

「保健衛生課情報」
PART9

2月の予定 2月1日～
2月28日

妊婦教室

- ★日 時 2月16日(水) 10:00～
- ★場 所 大安老人福祉センター
- ★内 容 妊娠中の栄養について、調理実習
- ★持ち物 母子健康手帳
- ★備 考 1週間前までにご予約ください。

離乳食教室

【前期】

- ★日 時 2月4日(金) 9:30～
- ★場 所 北勢市民会館
- ★対 象 生後3カ月～6カ月の子ども
- ★持ち物 母子健康手帳・エプロン・おんぶひも
- ★備 考 1週間前までにご予約ください。

【後期】

- ★日 時 2月18日(金) 9:30～
- ★場 所 北勢市民会館
- ★対 象 生後7カ月～11カ月の子ども
- ★持ち物 母子健康手帳・エプロン・おんぶひも
- ★備 考 1週間前までにご予約ください。

育児相談

- ★日にち・場所
2月1日(火) 北勢福祉センター
8日(火) 藤原子育て支援センター
15日(火) 員弁健康センター
22日(火) 大安老人福祉センター
- ★時 間 9:30～11:00
- ★持ち物 母子健康手帳

1歳6カ月児健診

- ★日にち・場所
2月10日(木) 大安老人福祉センター
17日(木) 北勢福祉センター
24日(木) 員弁健康センター
- ★受付時間 13:30～14:30
- ★持ち物 母子健康手帳・健康診査票
※対象者には個別通知いたします。



3歳児健診

- ★日にち・場所
2月3日(木) 北勢福祉センター
- ★受付時間 13:30～14:30
- ★持ち物 母子健康手帳・健康診査票・尿
※対象者には個別通知いたします。

問い合わせ・申し込み先……大安庁舎 保健衛生課 ☎78-3517 FAX78-1114

乳幼児のツベルクリン反応、BCG接種が変わります

結核予防法の改正に伴い平成17年4月1日からツベルクリン反応が廃止され、BCG接種のみとなります。また、対象年齢が生後6カ月未満までとなります。

平成17年4月1日現在で生後6カ月から4歳未満で未接種児を対象に2月～3月に臨時接種を実施します。対象者の方には個別通知をします。

なお、麻疹および風疹の予防接種を1月、2月に予定されている方は、ツベルクリン反応およびBCG接種を優先してください。

問い合わせ先……大安庁舎 保健衛生課 ☎78-3517 FAX78-1114

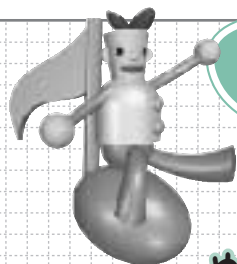

プロジェクト LOVE & LIVE

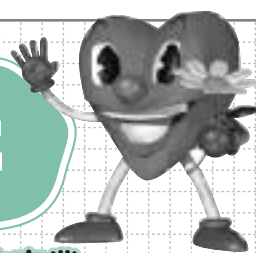

ぬっくぬくひろば In いなべ 地域交流事業

人権啓発課・メシレいなべ主催の今後の事業紹介

藤田 敬一 講演会

人形劇団「ポコペン」
による員弁町に伝わる
民話人形劇「おねじ
やたぬき」があります。

日時 1月22日(土) 14:00～

【プロフィール】

場所 員弁コミュニティプラザ

現在、岐阜市人権擁護委員・四日市市社会教育委員で
あり、人間と差別を考える月刊誌『こべる』編集責任者。
また、全国各地で人権について小中学生や一般を対象
に講演活動を進めてみえます。

劇団 員弁川 「花のき村と盗人たち」

日時 2月12日(土) 14:00～

場所 ふじわら高齢者生活支援センター「いこい」



第5回 みえ人権フォーラム

趣旨 世界人権宣言の趣旨を広く周知するとともに、未だ存在する人権問題の解決に向けて
人権を尊重する気運を盛り上げていくことを目的とし、開催します。

日時 1月22日(土) 9:30～16:00
1月23日(日) 9:30～15:00

場所 メッセウイング・みえ (津市北河路町19-1)

主催 三重県人権フォーラム実行委員会(三重県・三重県教育委員会・IMADR-Mieなど)

問い合わせ先……大安庁舎 人権啓発課 ☎78-3508 FAX78-1114



夏川りみ CONCERT

日時 3月8日(火) 開場18:00 開演18:30

場所 いなべ市北勢市民会館<さくらホール>

入場料 全席指定 5,000円 **1月25日(火) チケット発売**

主催/いなべ市・いなべ市教育委員会※未就学児童の入場はご遠慮ください

チケット取扱所 北勢市民会館 ※☎72-2200
中央公民館 ☎78-3523 (土曜日・日曜日・祝日は
チケットぴあ ※☎0570-02-9999 ※のみ取り扱います。)

問い合わせ先……北勢市民会館 ☎72-2200 FAX72-6541

放課後児童クラブ

「学童保育所 ふじっ子くらぶ」

の元気な子どもたち！



保護者が労働等により昼間、子どもの面倒をみられない、おおむね小学校に就学しているそんな児童を対象として、遊びや生活の場を提供し、その健全な育成を図る放課後児童クラブ。

市内で、放課後児童クラブとして平成16年7月1日から、いなべ市藤原町地内に民設民営で運営を始めた「学童保育所 ふじっ子くらぶ」をご紹介します。

登録児童数14人、指導員2人で、登録児童の保護者からなる保護者会、保護者会からの代表者も加えて組織された運営委員会により、利用者の保育料を主財源として運営されています。

利用児童も、幼稚園から小学6年生までと幅広く、みんなで力を合わせて段ボール等を使って「基地づくり」をしたり、「忍者修行と手裏剣とぼし」をしたりと、元気に遊んでいます。

ここで、夏休み中の指導をした指導員の感想をご紹介します

『この夏休み、毎日10時間ぐらいを、子どもたちと接していました。』

この暑い夏クーラー無し、テレビ無し、無い無いづくしの生活でした。

でも、子どもって、すごいエネルギーを持っています。毎日毎日、それこそ滝のように汗を流し、お茶をごくごく飲み、ひとときもじっとしていることなく、次から次へと遊びをつくり出していけるものなんですね。

最初「ゲームできやん」とすねていた子、ゲームをこっそり持ってきたりしていた子もいたけれど、他の子が動いて遊ぶのでじっくりゲームなんてやってられない。後半は、ゲームの「ゲ」の字も出ないほど遊びほうけていました。

時間制限がない中で子ども集団、本当に素朴な教材で現在のメカのようなものは何もなくても、無いからこそ自分の頭で考えて、自分の手でつくり上げ、それを使って遊ぶ遊びを作り出していける。そう、子どもって、本当にすごい力を持っている。

そして、それを引っ張り出せるのは、子ども同士のかけ声であり、笑い声であり、異年齢集団でのお互いの思いやりなんだと感じさせられたすばらしい夏でした』

「学童保育所 ふじっ子くらぶ」の保育時間は下記のとおりです。利用を希望される方は、利用料金等が必要です。詳しくは、直接「学童保育所ふじっ子くらぶ」へお問い合わせください。

保育時間・平日	下校時～18：00
土曜日	8：00～18：00
長期休暇日	8：00～18：00 (延長保育時間19：00)



問い合わせ先……学童保育所 ふじっ子くらぶ ☎080-3077-9434

いなべ

ファミリーサポートセンター

1月7日から「ファミリー・サポート・センター事業」を始めました。子育てを助けてほしい人(依頼会員)の要望に応じて子育てのお手伝いができる人(提供会員)を紹介し、相互の信頼の上で、一時的にお子さんを預かる会員組織です。

いなべファミリー・サポート・センターのシステム

援助が必要になったら

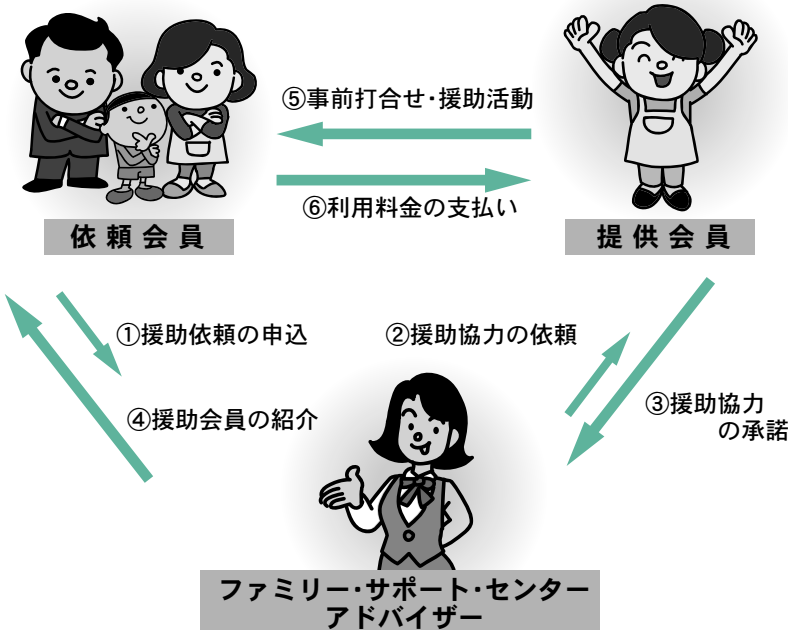

依頼会員募集中!!

急な残業、子どもを連れての外出が困難な時に、ご利用できます。詳しくは、下記までお問い合わせください。

会員登録に必要な物

- * 印鑑
- * 登録者の写真2枚 (縦3cm×横2.5cm)

依頼会員の資格

いなべ市内の住所がある方または、いなべ市内で勤務している方で0歳～小学6年生の児童を養育している方。

問い合わせ先……大安庁舎 いなべファミリー・サポート・センター ☎78-3370

非嫡出子の戸籍 続柄記載が「長男」・「長女」に改正

婚姻届を出していない男女間に生まれた子(非嫡出子=婚外子)の戸籍の続柄の記載が、法律上夫婦である男女間に生まれた子(嫡出子)の続柄と同じ続柄で記載するように戸籍法施行規則が改正されました。

非嫡出子は、これまで「男」「女」と記載していましたが、改正後に出生した非嫡出子は、嫡出子と同様に「長男(長女)」「二男(二女)」などと記載することになりました。

過去の記載に関しては、本人(本人が15歳未満の場合は、法定代理人)、または本人と同じ戸籍に入っている母親からの申し出により嫡出子と同じ記載に訂正ができることになりました。また、この訂正をした場合、戸籍に訂正跡が残らないように、戸籍の再製(戸籍を新しく作り直す。)の申し出もできるように改められました。

※ 非嫡出子の父母との続柄は、母が分娩した嫡出でない子の出生の順により記載されます。

問い合わせ先……北勢庁舎 市民課 ☎72-3513 FAX72-3334

下水道情報

★不明水調査についてのお願い

下水道に流れている汚水の中には、各家庭から排出されたもののほかに、管の継ぎ目等から流入する湧水も含まれていることがあります。

こういった流入原因のはっきりしない水を不明水と呼び、その水量は無視できないものとなっています。市では、この不明水の進入を防ぐために、原因となる箇所の調査をしています。

不明水は、下水道本管部分のみだけでなく、各家庭で設置していただきました宅内排水設備からの流入も考えられます。調査過程において、宅内排水設備についても確認させていただく場合がありますので、ご協力をお願いいたします。

なお、調査は、市職員もしくは市から委託を受けた業者が伺いますが、本業務と関係のない悪質な業者が訪問し、管路清掃を促す事例も全国的に頻発していますのでご注意ください。

不審に思われた場合は市の下水業務課までお問い合わせください。

★宅内汚水ますの清掃をしましょう

宅内汚水ますは、必ず定期的に清掃をしましょう。

使用人数にもよりますが、おおむね1～2カ月に1回はますの蓋を開けて確認してください。

特に、中に目皿のついたますについては、清掃を怠ると水の退きが悪くなり、台所や風呂、洗濯機とのパイプのつなぎ目から水があふれ、床や床下が水浸しになる可能性もあります。

最悪の場合、管が閉塞してしまい再度配管工事が必要という事態になります。

手間のかかる作業ですが、カレンダーに記すなどして清掃の習慣をつけてください。

※ご注意ください！

最近、市役所から依頼されたかのように装った業者が家庭を訪問し、下水道の排水管を見て「このまま放っておくと管がつまりそうですので清掃しませんか」などと排水管の清掃を促す業者がいるようです。清掃後、法外な請求を受けた例も報告されています。

市役所では、そういった清掃依頼を行っていませんので、不審な業者にはご注意ください。会社名を聞く、名刺をもらう、見積書をもらう等の対応をしましょう。

★下水道を使用されている方へ

下水本管および下水処理場の機能を十分に発揮させるため、下記の点に十分ご注意ください。（宅内排水管および下水本管の閉塞、中継ポンプの故障、下水処理場の処理機能低下の原因となります）

- ・ 調理後の油類は十分に紙で拭きとって可燃ごみで処理してください。
- ・ 野菜くずなどのごみは流さないでください。
- ・ 水洗便所では、トイレトーパー以外の紙は流さないでください。（ティッシュペーパー、生理用品、子どもの下着、タオル類）
- ・ 有機リン洗剤は、使用しないでください。
- ・ 公共汚水ます、宅内汚水ますの蓋を車で踏まないでください。（破損により雨水や砂が入ります）

問い合わせ先……北勢庁舎 下水業務課 ☎72-3515 FAX72-2260

身近な福祉の相談役

民生委員・児童委員

をご存知ですか？

みなさま、民生委員・児童委員をご存知ですか。

少子高齢化の時代を迎え、児童の健全育成や高齢者の介護の問題、また、長期化する経済不況による生活困窮の問題など、私たちを取り巻く福祉の問題は複雑多岐になってきました。

こんな中で、みなさまの悩みや抱えている問題に対し、助言やお手伝いをする『身近な福祉の相談役』が民生委員・児童委員です。

福祉のことで、お悩みの方は、お近くの民生委員・児童委員にお気軽にご相談ください。

お近くの民生委員・児童委員が分からない場合は、下記までお問い合わせください。

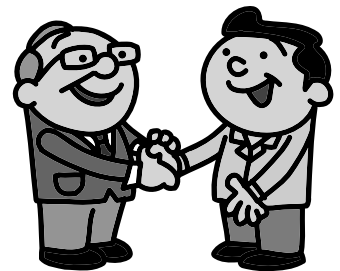

民生委員・児童委員は…

民生委員は、民生委員法に基づいて厚生労働大臣から委嘱されます。

児童委員は、児童福祉法に基づいて民生委員が兼ねることとされています。

また、児童福祉に関する事項を専門的に担当する主任児童委員は、児童委員の中から厚生労働大臣が指名します。

民生委員・児童委員（主任児童委員を含む）の任期は3年で、現在いなべ市には、92人の民生委員・児童委員の方々が担当地区を受け持ち、市民からの相談や援助・指導を行っています。

また、主任児童委員は、8人の方で4地区をそれぞれ担当区としています。

民生委員・児童委員の活動は…

- ①担当地区の住民は、福祉に対する疑問や、生活する上で困っていることがないか、情報収集や実態把握を行います。
- ②介護や子育てなど福祉制度に関することなどで援助を必要とする方に、その立場に立って相談や支援を行います。（相談などで、知り得た身上に関する秘密を守ることが義務づけられていますのでご安心を）
- ③援助を必要とする方に対し、福祉のサービスが適切に利用できるよう情報を提供するとともに、市役所・社会福祉協議会などへ連絡をとるなど、必要な対応を促すパイプ役を務めます。
- ④社会福祉協議会やボランティア団体などと協力して、見守りや訪問などの福祉活動を行います。
- ⑤市役所が行う各種調査や、要援護者に対する資料の配布など、関係行政機関の業務に協力します。

問い合わせ先……大安庁舎 保護課 ☎78-3511 FAX78-1114

民生委員児童委員協議会連合会事務局 ☎78-3522 FAX78-3514

いなべ市農業委員会名簿

合併時67人で構成された農業委員会は、12月からの委員の改選により、次の方々在今后3年間お世話になります。

◎…会長 ○…副会長

(敬称略)

	担当地区	氏名	自治会
北勢選挙区	本町・東町・北町・西町・赤神・瀬木・飯倉・小山	近藤 茂俊	飯倉
	西貝野・東貝野・塩崎	川瀬 茂巳	西貝野
	川原・千司久連新田・畑毛・田辺	一木 福美	川原
	小原一色・二之瀬・下平・向平	水元 正章	小原一色
	麻生田・其原	片山 慶一	其原
	南中津原・北中津原・平野新田・鼓・大辻新田	伊藤 良郎	南中津原
	新町・奥村・中山・麓村・加野	永野 正憲	新町上
	垣内・一之坂・別名・新貝・東村	谷口 茂	垣内
員弁選挙区	市之原・上笠田	城野 敏孝	市之原
	笠田新田・下笠田	多湖 孝文	笠田新田
	御園・楚原・北金井	二井 清	楚原
	大泉新田・石仏・畑新田・平古	多湖 一	大泉新田
	東一色・大泉・西方	佐藤 春男	東一色
	暮明・岡丁田・松之木	○伊藤 新一	暮明

	担当地区	氏名	自治会
大安選挙区	梅戸・梅戸北	渡邊 文榮	梅戸
	南金井	小川 弘人	南金井
	大井田・門前	野口 半	大井田
	石榑下・平塚・高柳	小林 正博	平塚
	山条・寺内・大門・出口・淵・石榑北・北山	岩花 茂	寺内
	宇賀・宇賀新田・鍋坂	岩谷 征一	宇賀
	北垣内・湍川・一色・新田・戸井・小原	佐藤 見三	湍川
	丹生川上・上北・中・久下・片樋	葛巻 清英	丹生川中
	藤原選挙区	東禅寺・石川	木村 信之
西野尻・下野尻		佐藤 勲	西野尻
坂本		近藤 修	坂本
山口		梅山 定	山口
本郷・市場・志礼石新田		◎近藤 幸洋	本郷
篠立・古田		藤本 孝雄	篠立
上相場・上之山田・鼎		近藤 勇	上相場
川合・下相場・長尾・日内		小寺 敬彦	川合

推薦による委員（4人）

推薦団体	氏名	備考
みえいなべ農協	羽場 正一	
桑員農業共済組合	奥岡宗之助	
いなべ市議会	出口 幸平	
いなべ市議会	林 岩生	藤原町大貝戸地区担当

農業委員会では委員の減数により地域の情報が得られにくいことから、協力員さんを各地区から推薦いただきました。今後3年間お世話になる協力員は次の方々です。

	推薦地区	氏名	自治会
北勢町	東町・西町・赤神	伊藤 定男	西町1
	下平・向平	安藤 政則	向平
	畑毛・田辺	川瀬 淳夫	畑毛
	東貝野	林 千秋	東貝野
	平野新田・鼓・大辻新田	梶 照示	大辻新田
	中山・麓村・加野	出口 弘信	麓村
	東村西・東村東	太田 桂	東村西
	別名・新貝	上田 修	別名
員弁町	上笠田	太田 祥元	上笠田
	下笠田	多湖 邦興	下笠田
	御園	水谷 義和	御園
	石仏	和田 利夫	石仏
	北金井	日紫喜 淳	北金井
	畑新田	位田 元信	畑新田
	平古	正木 邦夫	平古
	大泉	近藤 隆雄	大泉
	西方	出口 弘	西方
	松之木	若松富士雄	松之木
岡丁田	中村 哲	岡丁田	

	推薦地区	氏名	自治会
大安町	梅戸北	川崎 哲夫	梅戸北
	門前	門脇 正春	門前
	高柳	出口 勉	高柳
	石榑北山・石榑北	寺本 好秋	石榑北
	淵・出口・大門	諸岡 範生	大門
	鍋坂・宇賀新田	伊藤 義文	宇賀新田
	戸井・小原・新田	弓矢 國男	新田
	片樋	伊藤 嘉行	片樋
	丹生川久下	出口 直治	丹生川久下
	丹生川上・丹生川上北	日美 善之	丹生川上
藤原町	石川・下野尻	梶尾 平八	石川
	市場・志礼石新田	伊藤 義之	市場
	古田	三輪 莞爾	古田
	鼎	林 清郷	鼎
	上之山田・米野	林 佐々一	上之山田
	長尾・日内	渡邊 巖	日内

問い合わせ先……農業委員会事務局

☎46-6312 FAX46-6319

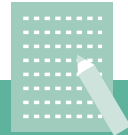

vol.2

たくさんのご意見をありがとうございました まちづくり住民意識調査の結果をお知らせします

※掲載の都合上、この続きは2月号に掲載させていただきます。

みなさまのご意見は、今後のまちづくりを進めるための貴重な資料として活用させていただきます。

★ I T (情報通信技術) の活用について ★

(1) I T (情報通信技術) を活用した地域情報化について

I T (情報通信技術) を活用した地域情報化についてどのようなものを望みますか。2つまで選んでください。

○ケーブルテレビの活用や役所以外での行政サービスが求められています。

図表5-1 I T の活用 <20歳以上> N (総数) = 1,479

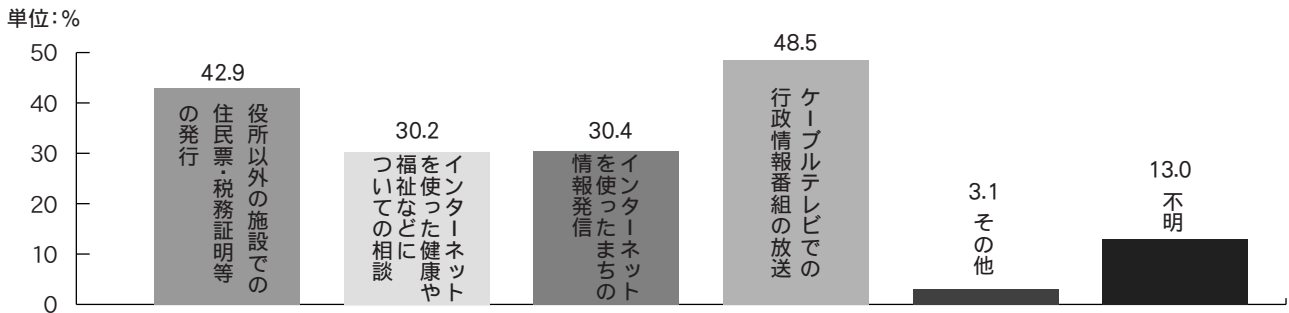

★ 土地利用 ★

(1) 土地利用の方向性について

まちの土地利用はどのような方向で進めていくべきだと思いますか。2つまで選んでください。

○公園などの公共用地拡大や都市的な発展が求められています。

図表6-1 土地利用 <20歳以上> N (総数) = 1,479

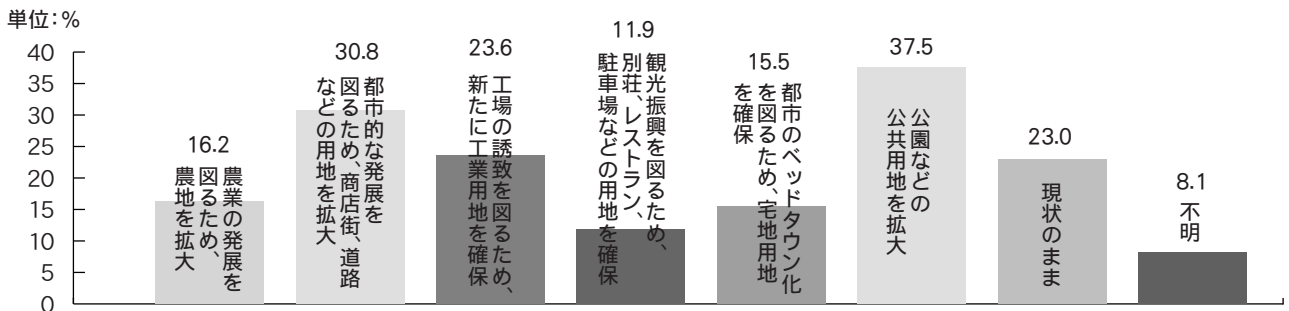

★ 産業について ★

(1) いなべ市の産業発展について

いなべ市の産業発展のために重要だと思われるものは何ですか。3つまで選んでください。

○優良企業の誘致及び農地の保全と農業後継者の育成が求められています。

図表7-1 産業発展策 <20歳以上> N (総数) = 1,479

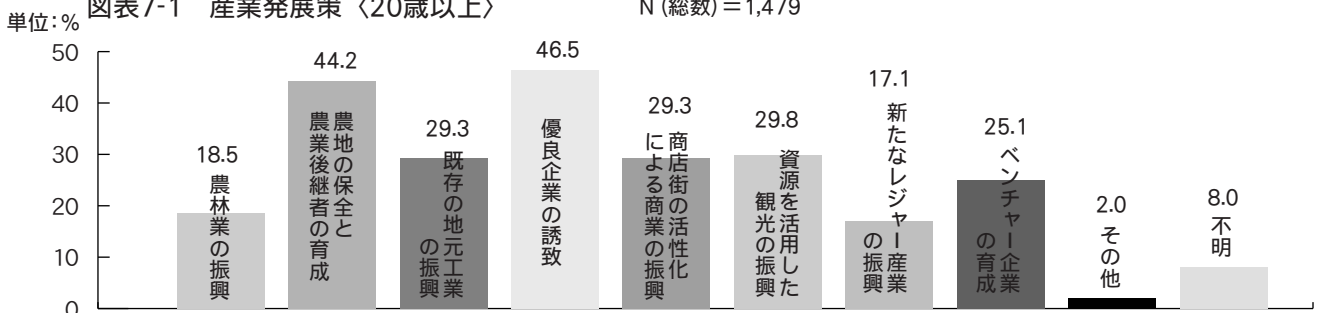

★ 男女共同参画について★

(1) 男女共同参画社会の実現について

男女共同参画社会を実現するためにはどのようなことが必要だと思いますか。2つまで選んでください。

○地域、家庭、就労の分野での取り組みが特に重要とされています。

図表8-1 男女共同参画〈20歳以上〉 N(総数)=1,479

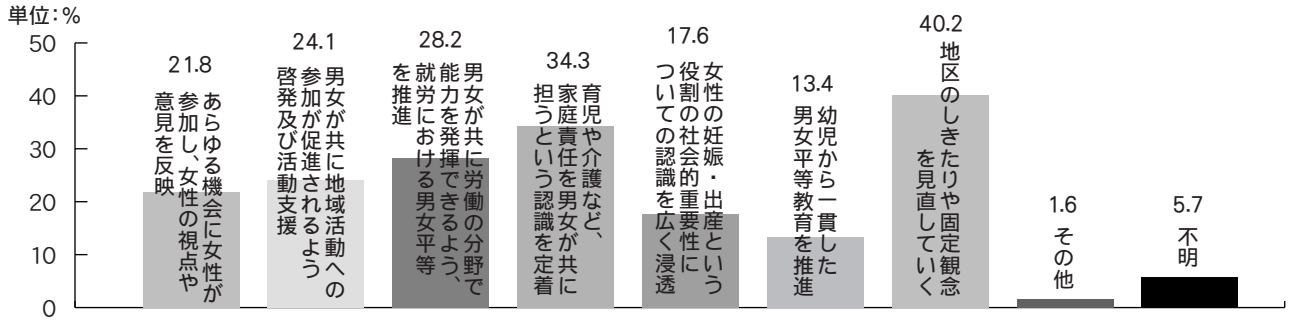

★ 災害対策について★

(1) 災害対策について

災害対策にはどのようなことに重点をおくべきだと思いますか。次の中から必要と思われるものから順に2つ選んでください。

○災害時の情報提供と事前の啓発・安全対策が特に求められています。

図表9-1 災害対策〈20歳以上〉 N(総数)=1,479

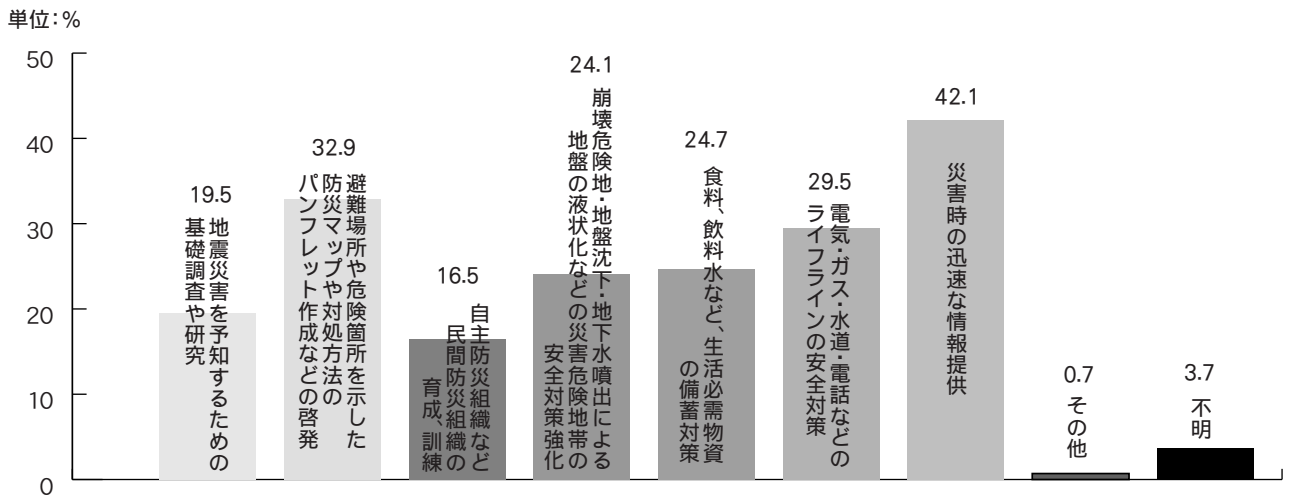

(平成14年発生 小滝川土石流)



(平成11年発生 西之貝戸土石流)

★まちづくりの評価と今後の意向について★

(1) 最近良くなったものこれから力を入れるべきもの

いなべ市で生活していて、最近良くなったと思われるものを5つまで選んでください。これからのまちづくりを進めるうえで、あなたは何に力を入れるべきだとお考えでしょうか。1～37の中から5つまで選んでください。

○良くなったものは下水道の整備。これからは若者の定住が求められています。

図表10-1 良くなったもの・これから力を入れるべきもの〈20歳以上〉

N(総数)=1,479

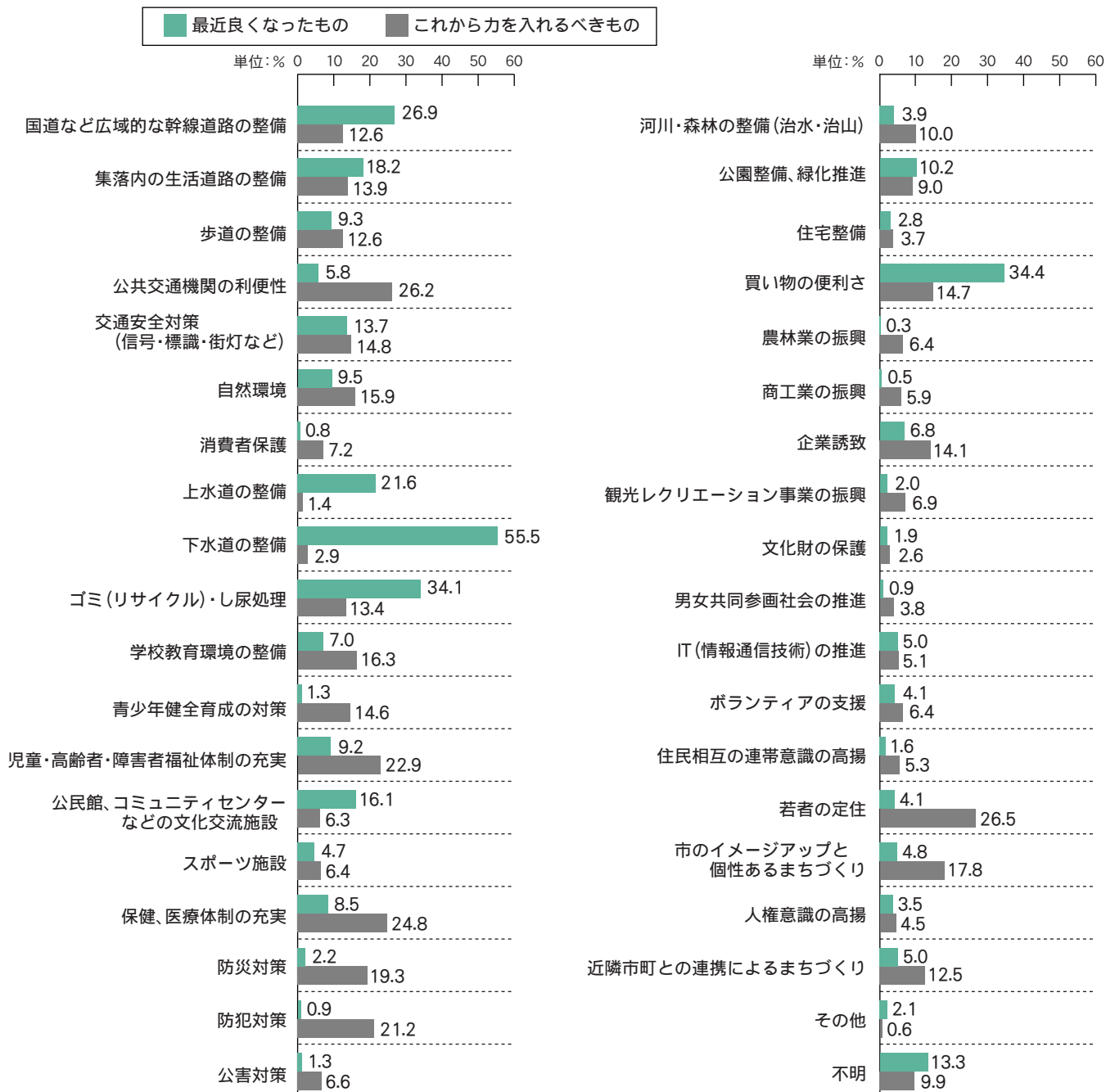

■最近良くなったものこれから力を入れるまちづくりとの関連

最近良くなったものこれから力を入れるべきものの関連を散布図(P15)に表してみると、A群は、満足度が高くなく、これから力を入れるべきと考えられている項目群であり、「若者の定住」「公共交通機関の利便性」「保健、医療体制の充実」「児童・高齢者・障害者福祉体制の充実」が含まれています。B群は、ある程度の満足度はあるものの、今後も一定の取り組みが求められているものであり、「買い物の便利さ」「ゴミ(リサイクル)・し尿処理」「国道など広域的な幹線道路」の整備が含まれています。C群は、これまでの施策の中で最も満足度が高く、今後の要望としては低いもので、「下水道の整備」があげられています。

図表10-2 良くなったもの・これから力を入れるべきもの〈散布図〉

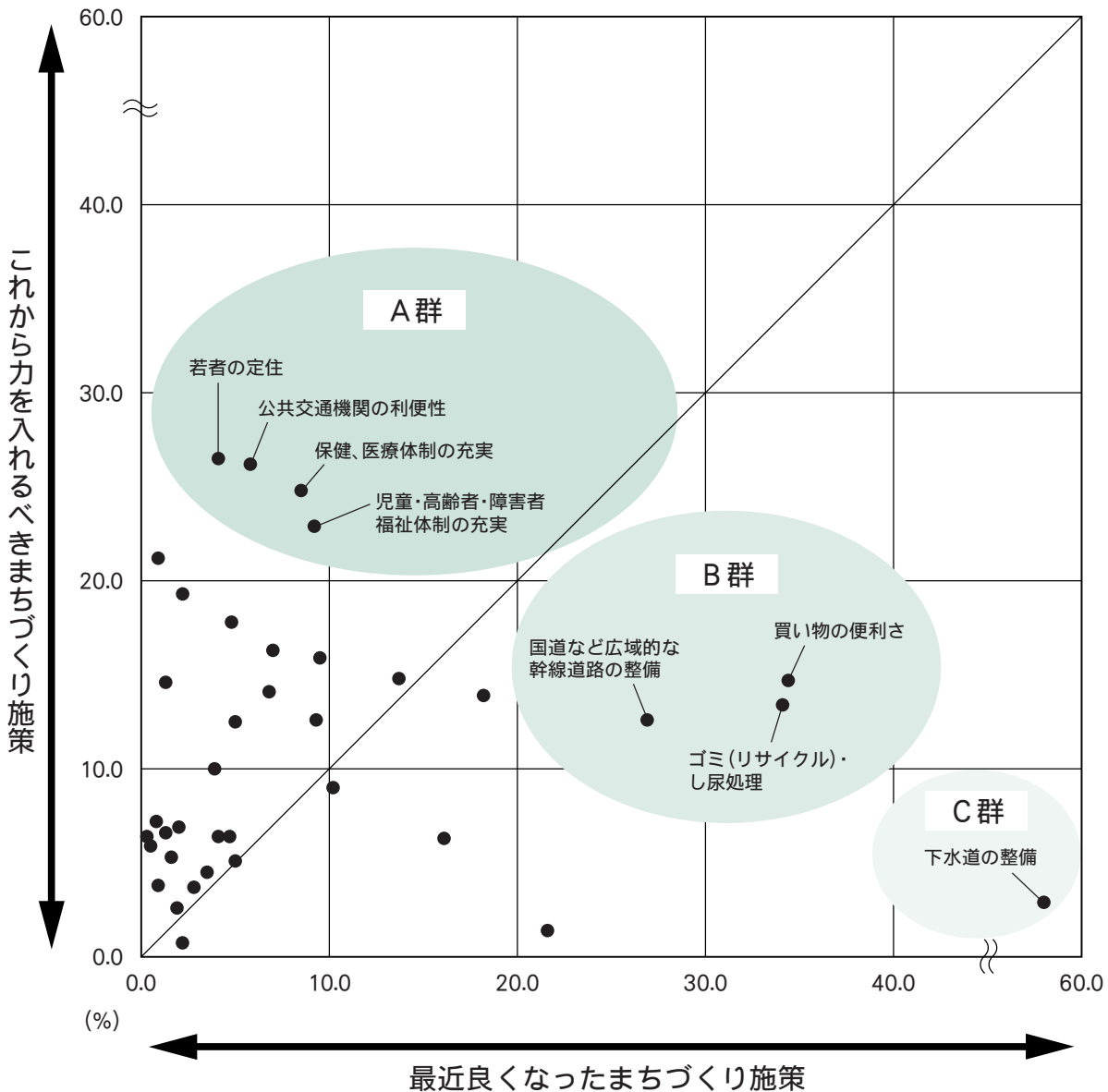

いなべ市総合計画策定にあたり

平成15年12月に旧4町が合併し、いなべ市が誕生しました。現在、いなべ市では、将来に向けたまちづくりの基礎となる『いなべ市総合計画』の策定に取り組んでいます。そこで、この計画の策定にあたって、市民のみなさまや事業所の中から無作為に選ばせていただき、「まちづくり住民意識調査、事業者アンケート調査」を実施させていただきました。

この調査により、いなべ市の現状および課題を抽出し、今後の行政方針や計画立案のための基礎資料とすることを考えています。

そこで、当該アンケート調査結果を公表させていただき、さらに広くみなさまからこれからのいなべ市の進むべき方向について、ご意見、ご提言をお伺いし、計画の策定に反映していこうと考えています。

また、計画素案等ができた段階で、公表させていただこうと考えていますので、随時みなさまのご意見、ご提言をお寄せください。

ご意見をお寄せください

★意見の提出方法★

用紙・書式は自由（おまかせします）
郵送、FAX、電子メールにて（下段の提出先を参照してください）

★必要記載事項★

- ① 住所（町名まで）
- ② 年齢（20歳代など）
- ③ 性別
- ④ 職業（会社員、自営業、農業、主婦、無職など）

★募集期限★

3月31日(木) まで

★提出先等★

あて先 いなべ市役所 員弁庁舎 企画課
住 所 〒511-0293 いなべ市員弁町笠田新田111番地
☎ 74-5802 FAX74-5822 Eメール いなべ市ホームページ
提出先 員弁庁舎企画課または各庁舎総合窓口課まで

学校紹介

★今月の紹介校

石榑小学校・山郷幼稚園



石榑小学校

おらが学校 おらがまちづくり



竜ヶ岳の麓にある自然豊かな石榑小学校は、地域の特徴を表した素材（石や木）の利用、オープンスペースのゆとりある教室、子どもと地域の交流の場となる地域施設など、新しいスタイルの夢ある新校舎に生まれかわりました。学校と教育委員会、そして地域の方々と、「みんなで作るみんなのための石榑小学校」を合い言葉に数十回以上の会議を重ね、建設を進めてきました。

学校では、低学年での「農園活動」、中学年での「大井水調べ」「牛舎体験」、高学年での「田んぼづくり」「石榑にも戦争があった」など「地域を学ぶ」体験活動を行

っています。地域の方の多大な協力もあり、子どもたちも大喜びです。3年生の「牛舎体験」では、えさやり、うんこ掃除、乳搾り体験をしました。学校の帰りに牛舎を訪れて仕事？をしている子どもたちもいます。

地域施設ボランティアの方には、①地域の人が気軽に利用できる②地域と学校が協力して子どもを育てる③子どもの安全は多くの人目を守ることを目指し、「おらが学校づくり」の活動を進めて頂いています。子どもと地域の方のむすびつきが広がり、子どもたちの可能性を最大限にのばすと共に、新しい「おらがまちづくり」に貢献できるように、全職員で取り組んでいきたいと思ひます。



山郷幼稚園



自然となかよし

山郷幼稚園は農村地の中にあり、幼稚園の周辺には新しい住宅やアパートが立ち並んでいますが、田、畑、川など自然はまだ残っています。自然の中に出ることで季節を感じ、経験をする事で心を動かし自然に合わせた巧みな身のこなしが出来る事を願っています。

秋にはコスモスの咲いている田んぼへ出かけました。『コスモスのじゅうたんみたい』と満開のコスモスに歓声をあげていた子ども達でした

ファーきれい！
いいかおりだな♪
花びら
かぞえよう～



みてみて
大きなおいとれたよ



小学校と同じ畑でサツマイモづくり、6月につるさしをして、収穫を楽しみに水やり、草取りもがんばった子どもたちです。葉っぱの下から大きなおいもが出てきて大喜び！



こんな経験が成長の過程で心の中に残ったらなと思ひながら楽しく過ごしています。

問い合わせ先…大安庁舎 学校教育課 ☎78-3507 FAX78-3509

いなべ市図書館通信



市内各図書館ではボランティアサークルのみなさまによる読み聞かせ・おはなし会が開かれます。今月は、大安図書館を拠点に活動しているサークルを紹介します。



読書会「ほたるの会」



テーマ本を読み、感想などを話しています。原作本を読んでも、映画や舞台鑑賞することもあります。本好きが集まって、1冊の本からいろいろな話題が広がります。

会員数：7人
例会：毎月第3水曜日 19:30~21:00

読み聞かせの会「くまのこ」



紙芝居や絵本を子どもたちと一緒に読みます。大安図書館のほか、児童館や保育園で定期的にお話し会を開催。また、文化祭などのイベントにも参加しています。

会員数：13人
例会：毎週土曜日 14:00~15:00

手づくり絵本の会

世界で1冊しかない自分の絵本を作ろうと仲間が集まりました。今、大型絵本「北勢町民話 目のおじょうさん（仮題）」を共同制作中です。



会員数：6人
例会：毎月第4日曜日 13:30~15:30

利用案内
開館時間 北勢・員弁・藤原図書館 9:00~17:00
大安図書館 9:30~17:30
貸し出し 個人5冊まで……………15日以内
団体100冊まで……………30日以内

図書館カレンダー □…全館休館日 ○…特別休館日(員弁図書館) △…特別休館日(北勢図書館)

日	月	火	水	木	金	土	日	月	火	水	木	金	土
						1	2	1	2	3	4	5	
2	3	4	5	6	7	8	6	7	8	9	10	11	12
9	10	11	12	13	14	15	13	14	15	16	17	18	19
16	17	18	19	20	21	22	20	21	22	23	24	25	26
23	24	25	26	27	28	29	27	28					

サークルへあなたも参加してみませんか？

申し込み・お問い合わせ 大安図書館まで

北勢図書館 ☎72-2200 員弁図書館 ☎74-4144 大安図書館 ☎87-0021 藤原図書館 ☎46-4150

中央児童センター

問い合わせ：中央児童センター ☎/FAX 77-0014

①第2回いなべ市こども囲碁・将棋大会

いなべ市の小学生囲碁・将棋チャンピオンを目指していざ勝負。各町で予選をして2月の決勝トーナメントに挑みます。詳しくは学校を通じてチラシを配ります。

種目 囲碁・将棋
※各種目低学年の部(1~3年生)と高学年の部(4~6年生)があります。
対象者 市内小学生 **定員** 各部予選30人

囲碁の部門・将棋の部門

大安予選	員弁予選
日時 1月8日(土) 13:30~15:30(13:15受付)	日時 1月9日(日) 9:30~12:00(9:15受付)
場所 中央児童センター	場所 員弁コミュニティプラザ
北勢予選	藤原予選
日時 1月23日(日) 9:30~12:00(9:15受付)	日時 1月30日(日) 9:30~12:00(9:15受付)
場所 北勢市民会館	場所 藤原文化センター

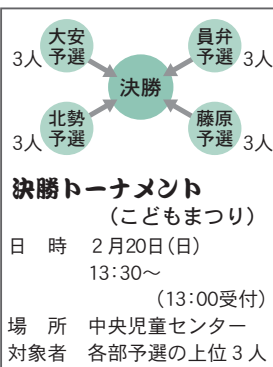

②冬の星座を見よう!!



日時 1月15日(土)
19:00~21:00頃(18:30受付)
場所 北勢中学校
対象者 どなたでも(ご家族どうぞ)
定員 45人
内容 土星の環など冬の代表的な星座を見ましょう。プラネタリウムもありますよ。詳しくは学校を通じて連絡いたします。

1月行事予定														2月行事予定																	
8	9	10	11	12	13	14	15	16	17	18	19	20	21	22	23	24	25	26	27	28	29	30	31	1	2	3	4	5	6	7	
土	日	月	火	水	木	金	土	日	月	火	水	木	金	土	日	月	火	水	木	金	土	日	月	火	水	木	金	土	日	月	
	○			後	○	○	○	○		○	後	○	○		後			後	○	○	○	○		○	後	○	○		後		
クラブ・囲碁将棋大安予選	囲碁将棋員弁予選	休館日		おひさまくらぶ		英会話・パソコン教室	星塵観望会(天文クラブ)	自由開館日	休館日		おひさまくらぶ		英会話・パソコン教室	休館日		休館日		おひさまくらぶ		英会話・パソコン教室	自由開館日	休館日		休館日		おひさまくらぶ		英会話・パソコン教室	和楽器クラブ合宿	自由開館日	休館日

[自由に遊べます ○の日=1日自由に遊べます 前の日=午前中遊べます 後の日=午後遊べます] ただし予定が変わることもありますので電話でご確認ください。

お知らせ

いなべ市役所

〒511-0293 いなべ市員弁町笠田新田111番地
ホームページ <http://www.city.inabe.mie.jp>

1月10日は「110番の日」です

(110番の「110」にちなんで、昭和62年から1月10日を「110番」の日としています)

- ・ 緊急時 **あわてず あせらず 110番**
- ・ 安心の **相談ダイヤル #9110**



● **110番は、緊急通報用の電話です**

110番は、県下で98,223件（平成15年中）が通報され、年々増加しています。この中には、緊急対応を必要としない相談等が数多くあり、緊急通報に対する警察の対応に少なからず影響が出ています。110番の目的に沿った正しい利用をお願いします。

● **110番通報するときは、落ち着いて次のポイントを要領よく通報してください**

★いつ ★どこで ★何があったか ★犯人は ★あなたの住所、氏名

● **聴覚障害者の方は、次の手段をご利用ください。**

- ★メール110番（メールアドレス **miekenkei110@police.pref.mie.jp**）
- ★ファックス110番（FAX 059-229-0110）



《困りごとや悩みごとは》

三重県警察本部 ☎059-224-9100 員弁警察署 ☎84-0110

いなべ市ジュニアレスリングクラブ部員募集のお知らせ

- 対象者** 小学校1年生から中学校3年生までの男女
- 日時** 土曜日 9:00~11:00
水曜日 19:00~20:30
- 練習場所** いなべ総合学園高校 レスリング道場
- 会費** 入会費 3,000円（兄弟で入会される場合2人目からは1,000円）
1,000円
- 指導者** 藤波俊一（日本体育協会公認レスリング指導員）ほか

問い合わせ先 いなべ総合学園高校
☎74-2006 FAX 74-4104

青川峡キャンプパークからのお知らせ

下記の期間、コテージ基本料金を半額にてご優待させていただきます。

- 期間** 1月17日(月)~3月18日(金)の平日
- 内容** 8人用コテージの基本料金を半額割引
- 対象** いなべ市在住・在勤者



**コテージ基本料金
半額割引**

問い合わせ先 青川峡キャンプパーク
☎72-8300 FAX 72-8301

おわびと訂正

Link12月号13ページ「話題のひと」の記事で誤りがありました。

- ・ 瑞宝双光賞受賞→瑞宝双光章受章
- ・ 瑞宝単光章受賞→瑞宝単光章受章
- ・ 第20回全国硬質コンクールで 文部科学大臣奨励賞受賞 → 第20回全国硬筆コンクールで 文部科学大臣奨励賞受賞

おわびして訂正します。

ひとのうごき

人口 / 45,460人 男 / 22,519人 世帯数 / 14,111世帯
 女 / 22,941人 12月1日現在

平成17年度第1学期(4月入学)放送大学学生募集

放送大学は、自宅で学べる正規の大学です。

学生の種類

全科履修生…大学卒業を目的に学ぶ
 選科履修生…1年間在学し、興味のある科目を学ぶ
 科目履修生…半年間在学し、興味のある科目を学ぶ

入学試験・入学資格

入学試験はありません。年齢は大学卒業を目的とする全科履修生は18歳以上で高等学校卒業またはこれと同等以上。ほかは、15歳以上であれば可。

学習方法

自宅のテレビ（CSデジタル放送またはケーブルテレビ放送）で放送授業を視聴するか、放送大学三重学習センター（三重県総合文化センター内）のビデオテープ等を利用して学習します。（ケーブルテレビは一部地域で視聴できない場合があります。）

応募締切

2月28日(月)
 大学院修士選科生。修士科目生は、お問い合わせください。

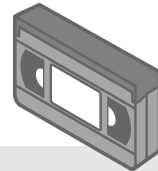

問い合わせ先

放送大学三重学習センター ☎059-233-1170 FAX 059-233-1179
 ホームページアドレス <http://www.u-air.ac.jp/>

給与所得者の確定申告

給与所得者の方の所得税は、毎月の給与やボーナスから源泉徴収され、12月に年末調整で清算されます。このため、大部分の給与所得者の方は、年末調整によって1年間の所得税の納税が完了するので確定申告の必要はありません。

しかし、給与所得者の方でも確定申告をしなければならなかったり、確定申告をしなくてもよい方でも、確定申告をすると源泉徴収された所得税が還付される場合があります。

確定申告が必要な場合

給与所得者でも、次のような方は確定申告をしなければなりません

- ①給与の年収が、2,000万円を超える方
- ②給与と所得や退職所得以外の所得金額（収入金額から必要経費を控除したあとの金額）の合計額が20万円を超える方
- ③給与を2カ所以上からもらっている方

所得税が還付される場合

確定申告をしなくてもよい方でも、次のような場合には、確定申告をすることにより、源泉徴収された所得税が還付される場合があります。

- ①マイホームを住宅ローンなどで取得した場合
- ②多額の医療費を支払った場合
- ③災害や盗難にあった場合
- ④年の途中で退職し、再就職していない場合

確定申告書は自分で書いてお早めに！

申告書の提出は、郵送等でもできますので、記載事項や添付する書類に誤りがないかご確認の上、桑名税務署までお早めにお送りください。

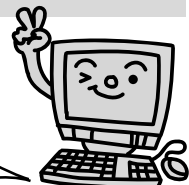

国税庁ホームページで所得税の確定申告書が作成できます

国税庁ホームページ [<http://www.nta.go.jp>] の「所得税の確定申告書作成コーナー」では、カラープリンターで所定の手順にしたがってA4サイズの普通紙に印刷すれば、確定申告書が作成でき、その申告書をそのまま税務署に提出できます。

また、国税庁ホームページでは確定申告する方のために、申告・納付の手続について便利な情報をわかりやすく提供しています。

平成16年分の確定申告と納税は、3月15日(火)が期限です。正しい申告と納税をお願いします。

問い合わせ先

桑名税務署 個人課税部門 ☎22-5123

ふるさと再発見

- ① 館長名(敬称略)
- ② 所在地
- ③ 連絡先
- ④ 公開日(休館日)

プチ鉄道博物館

あそびにおいでよ!!

まちかど博物館

和菓子博物館 松寿園

この博物館は、北勢線のみならず、鉄道に関するいろいろな資料を展示し、「まちづくりの拠点を目指したい」と館長は力説するほどです。
また、三岐鉄道北勢線阿下喜駅には、軽便博物館があり、毎月第1日曜日(10:00~16:00)には産業遺産として下工弁慶号・腕木式信号機と転車台の公開もされ、来館者の目を楽しませてくれます。

「昔を思い出して温もりを感じてほしい」と菓子店2代目の館長は、先代から受け継いだ木型を大切に保管。飾り棚に並べられた型は桜の木で作られ、微細に彫られた文様に先人の心意気を感じます。



- ① 安藤たみよ
- ② 北勢町阿下喜
- ③ ☎72-2478
- ④ 毎月第1日曜日10:00~16:00
(軽便博物館のみ)



- ① 田中 正春
- ② 北勢町阿下喜
- ③ ☎/FAX72-2330
- ④ 水曜日休館

木型博物館

村のかじ屋博物館

この館「和波木型製作所」内では、発砲スチロールの模型みたいなものを組み立てています。これは、鋳物の型です。何度も使う場合は、木型を使いますが、一過性のものはスチロールで十分。これが車の部品を作る機械などのもとなります。

津島(愛知県)は古くからかじ屋の町。種村さんの親父さんは津島で修行を積んだ。その伝統の技を引き継ぎ、今も昔の技法を重んじる。「俺の農具の手入れはあのかじ屋」。生涯使える本物の道具を持つ人々が今も集う。



- ① 和波 憲雄
- ② 大安町高柳
- ③ ☎/FAX 78-2586
- ④ 月~金
10:00~15:00



- ① 種村 勝
- ② 大安町梅戸
- ③ ☎77-0317
- ④ 月~土10:00~15:00



ばっちゃん漬け

◎第12回 藤原町 わらび会

今回は、藤原ならではの味「ばっちゃん漬け」を作っている「わらび会」を訪ねました。

「わらび会」といえば「ばっちゃん漬け」

Q. 「わらび会」といえば、「ばっちゃん漬け」ですよな。「ばっちゃん漬け」は、どのようにして作られたのですか。

A. 「藤原町立田地区で、藤原町の特産品を作ってみないか」と話があったのは、平成8年のことでした。やってみようということになり、農家の主婦8人で「わらび会」を結成。漬け物づくりをすることになりました。「どうせなら材料の野菜も自分たちで作ろう」と地元立田地区の篠立で畑も借りました。材料のキュウリを夏に収穫した後、2カ月間以上塩漬けし、その後、食べやすい大きさに刻み・塩抜き・脱水・味付け・袋詰と多くの手間をかけ、作るんですよ。味付けは、人が変わると味も変わり、毎回同じ味がだせないのので、武笠みよしさんが1人で担当しています。

「ばっちゃん漬け」のおいしい食べ方

Q. 「ばっちゃん漬け」のおいしい食べ方を教えてください。

A. 「ばっちゃん漬け」はあつあつのご飯にもよし、おにぎりの具やチャーハンにきざんで入れてもとてもよくあいますよ。



「ばっちゃん漬け」だけでなく、新しい商品も作っていききたいと思います。

わらび会

食べることが大好きなメンバーが集まりました。平均年齢は、70歳代前半。新鮮・安全・安心で美味しい漬け物づくりを目指しています。

漬け物づくりに対する思い

Q. 漬け物を作っていて一番嬉しいことは何ですか。

A. 私たちが作った漬け物を「おいしいね」と言って買っていただける時が本当に嬉しいですな。

問い合わせ先 藤原庁舎 農林水産課 ☎46-6306 FAX 46-6319



ふれあいの駅「うりぼう」で買えます。その他、えぼし・J A・新予約でも扱っています。どうぞご利用ください。

いなべ市情報誌「Link」

発行と編集 Vol.14

平成17年1月1日発行
いなべ市役所 企画部 企画課
〒511-0293
三重県いなべ市員弁町笠田新田111番地
☎0594-74-5802 FAX 0594-74-5822
http://www.city.inabe.mie.jp

みなさまの声を
お聞かせください。



いなべいきいきマイタウン

自らの山は
自らで守ろう



二之瀬生産森林組合は組合員数57人であり、その全員が何らかの組合活動に関わっています。今回、市の補助事業の生コンと組合負担の生コンとを、二之瀬地内の佐風尾林道にうちました。この作業は今年で3年目となり、準備班、作業班、片付け・仕上げ班に分かれて行いました。当森林組合では、こういった事業を活用しながら「自らの山は自らで守ろう」という主旨のもと、森林の整備に取り組んでいます。二之瀬生産森林組合組合長

川瀬 稔さんから

※みなさまの身近な出来事をお知らせください※

読者のみなさまから投稿をお待ちしています。また、いなべ市内で撮影された写真についても併せて募集いたしますので、どんどんお寄せください。

