

リンク

Link

2005

Vol.15

2月号

City Information Magazine

いなべ市情報誌

成人式



CONTENTS

目次

写真は、1月8日市内4会場で行われた成人式から (P3 成人式カメラルポ参照)

P2

市長コラム

P3

成人式
カメラルポ

P4-15

各課の
お知らせ

P16-17

確定申告

P18-19

北勢線
まもなく2年

P20-22

総合計画
アンケート結果

P23

学校紹介

P24-25

図書館通信
中央児童センター

P26-29

お知らせ
ふるさと再発見

市長
コラム



絆を深める成人式

1月8日、いなべ市の成人式は4会場で行われ、9時30分開式の藤原町を最初に、30分刻みで、北勢町、員弁町、大安町と回りました。

例年どおり晴れ着姿の華やいだ式典でしたが、昨年と大きく変わった点は全ての会場の企画、運営を新成人が自らの手で行なったことです。新成人の中から成人式の実行委員を募り、半年近く前から幾度となく集まり、時には夜を徹して準備を進めてきました。

式典の最後は保育園時代から中学卒業までの写真を集め、編集したビデオの上映です。幼い自分や友人の姿が大きくスクリーンに映し出されるのを見て、懐かしい半面、「成長したなあー、これからしっかりやらねば」と決意も新たにされたことでしょう。会場には中学時代の恩師も駆けつけ、まさに同窓会の雰囲気とする心温まる成人式でした。

全国的に混乱した成人式が多い中、こんな素晴らしい式典を自ら演出できた新成人を誇りに思うとともに、彼らの企画力と行動力に感銘いたしました。

中学を卒業して5年目、進む道は違っていても共に学んだ生涯の友として新たな絆が生まれたことでしょう。そして、地元に残る新成人にはやがて、この友と共に青年団、消防団員として地域に貢献いただくことを願い、また、地元を離れている新成人には、成功しても、失敗しても、いつも暖かく迎えてくれる故郷、心のよりどころとして、この友を大切にしていだければと願います。

新成人が自ら創った成人式。彼らの活躍に期待したいと思います。



いなべ市長 日沖 靖

2月28日(月)は固定資産税第4期の納期限です。
お忘れのないように納めてください。

問い合わせ先……員弁庁舎 納税課 ☎74-5803 FAX74-5800

カメラポ

成人式



自分たちで…企画・運営

1月8日、市内4会場で開催された成人式、今年は企画、運営を新成人が自らの手で行いました。

新しい第一歩を踏み出した 新成人たち…

おめでとう



健康づくり課情報 part.14 三重の健康づくり総合計画
ヘルシーピープルみえ・21協働事業



げんきづくりたいけんのおしらせ

その他、下記との協働事業となつています。
 ・元気クラブいなべ
 ・いなべ市国民健康保険事業
 ・いなべ医師会
 ・柔員歯科医師会
 ・三重県国民健康保険団体連合会
 ・三重県こころの健康センター

生活習慣病を防ぐためには、どんなからだづくりがよいのでしょうか？
 「元気づくり体験」では、多くの皆さんに、こころとからだの元気のために気持ちよくからだを動かし楽しんでいただいています。
 どなたでも参加できますので、お気軽に歩きやすい服装でお越しください。

「基礎コース」 9:15~12:00

高齢者生活支援センター「いこい」 2月1日(火) 3月1日(火)	北勢福祉センター 2月8日(火) 3月8日(火)
員弁体育館 2月15日(火) 3月15日(火)	大安体育館 2月3日(木) 3月3日(木)

「楽しむコース」 9:15~12:00

大安体育館
 2月10・17・24日(木曜日)
 3月10・17・24・31日(木曜日)



「健康のためにいつも歩いているけど、これでいいんだろうか？」



元気づくり体験では、それぞれご自分に適した至適速度ウォーキングをご紹介します、どうすれば効率よく歩くことが出来るかをお伝えしています。

いなべ市栄養教室

男性の料理教室を隔月1回、地区巡回栄養教室を毎月1回、4町を会場にして開催。時間は10:00からです。

★男性の料理教室★

3月29日(火)
員弁健康センター



★地域巡回栄養教室★

2月23日(水) 大安老人福祉センター
 3月9日(水) 北勢市民会館

- ・メニューは毎回変わります。簡単でひと工夫の家庭料理です。
- ・参加費用は無料。どなたでも参加できますのでお気軽にお申込みください。



2月は「いなべ市生活習慣病対策月間」生活習慣・メンタルヘルス・筋力アップコースなどが実施されます。

ご準備について

歩きやすい服装、靴、上履きをご持参ください。(その他、タオル・着替え飲料水・帽子など)

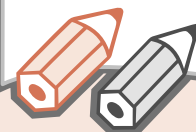

～問い合わせ、申し込み先～
 大安庁舎 健康づくり課
 ☎78-3515 FAX78-3655

「保健衛生課情報」
PART10

3月の予定 3月1日～
3月31日

March schedule

妊婦教室

- ★日 時 3月16日(水) 10:00～
- ★場 所 員弁健康センター
- ★内 容 助産師の話
- ★持ち物 母子健康手帳
- ★備 考 1週間前までにご予約ください。

育児相談

- ★時 間 9:30～11:00
- ★持ち物 母子健康手帳
- ★日にち・場所
- 3月1日(火) 北勢福祉センター
- 8日(火) 藤原子育て支援センター
- 15日(火) 員弁健康センター
- 22日(火) 大安老人福祉センター

離乳食教室

【前期】

- ★日 時 3月11日(金) 9:30～
- ★場 所 大安老人福祉センター
- ★対 象 生後3カ月～6カ月の子ども
- ★持ち物 母子健康手帳・エプロン・おんぶひも
- ★備 考 1週間前までにご予約ください。

【後期】

- ★日 時 3月25日(金) 9:30～
- ★場 所 大安老人福祉センター
- ★対 象 生後7カ月～11カ月の子ども

1歳6カ月児健診

- ★受付時間 13:30～14:30
- ★持ち物 母子健康手帳・健康診査票
- ★日にち・場所
- 3月3日(木) 藤原文化センター
- 17日(木) 大安老人福祉センター
- ※対象者には個別通知いたします。

2歳児歯科教室

- ★日にち 3月17日(木)
- ★対 象 平成15年2月1日～4月1日生まれの子ども
- ★受付時間 9:15～9:30
- ★場 所 北勢福祉センター
- ★内 容 歯科医師による講話
栄養士による講話
歯科衛生士による講話とブラッシング指導
- ★持ち物 レジャーシート(1人用)、コップ、手鏡、母子健康手帳
※染め出しをしますの、汚れてもいい服装でお越しください。

3歳児健診

- ★受付時間 13:30～14:30
- ★持ち物 母子健康手帳・健康診査票・尿
- ★日にち・場所
- 3月10日(木) 大安老人福祉センター
- ※対象者には個別通知いたします。

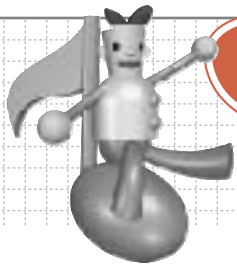

プロジェクト LOVE & LIVE

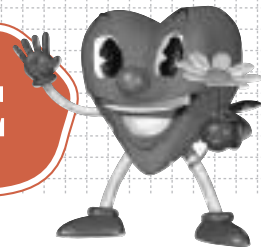

人権啓発課・メシレいなべ主催の今後の事業紹介

藤田 敬一 講演会

日時 2月18日(金) 19:00～

講演前に紙芝居
「おとうとー奪われた
小さい命」の読み聞かせ
があります。

場所 北勢市民会館

【プロフィール】

現在、岐阜市人権擁護委員・四日市市社会教育委員で
あり、人間と差別を考える月刊誌『こべる』編集責任者。
また、全国で人権や差別に関し、小中学生や一般を対
象で講演に歩く。



育まれる力は、生き合うなかで
生まれるものです。

劇団 員弁川 「花のき村と盗人たち」

第1弾

日時 2月12日(土) 14:00～

場所 ふじわら高齢者生活支援センター「いこい」

第2弾

日時 3月11日(金)

場所 員弁コミュニティプラザ

問い合わせ先……大安庁舎 人権啓発課 ☎78-3508 FAX78-1114

15年度決算

(平成15年12月1日～平成16年3月31日)

(単位:千円)

		歳入	歳出			歳入	歳出
一般会計		11,535,631	8,500,171	特別会計	介護保険	774,889	690,181
	住宅資金等貸付事業	32,636	28,876		農業集落排水事業	162,591	153,353
特別会計	農業公園事業	204,080	157,898		下水道事業	1,901,472	1,768,802
	国民健康保険	1,499,675	1,148,561				
	老人保健	1,894,072	1,701,462				

問い合わせ先……北勢庁舎 財政課 ☎72-2761 FAX72-3334

結核 予防法改正

ツベルクリン反応が廃止、
BCG接種のみになりました

4月1日から

■ツベルクリン反応、BCG予防接種

Link 1月号でお知らせしましたが、4月1日からツベルクリン反応が廃止され、BCG接種のみとなります。また、対象年齢が生後6カ月未満となります。

平成13年4月1日から平成16年11月30日生まれの未接種児を対象に次の日程で臨時接種を実施します。対象者の方には個別通知をいたしましたので必ず受けましょう。

なお、他の予防接種を予定している方は、今回のツベルクリン反応およびBCG接種を優先してください。対象者で案内が届かなかった方は、保健衛生課までご連絡をお願いします。

実施日	実施日	場所	時間
2月16日(水)	ツベルクリン反応	大安老人福祉センター	13:45~ 14:30
2月18日(金)	ツベルクリン判定とBCG		
3月22日(火)	ツベルクリン反応		
3月23日(水)	ツベルクリン反応		
3月24日(木)	ツベルクリン判定とBCG		
3月25日(金)	ツベルクリン判定とBCG		
2月23日(水)	ツベルクリン反応	北勢福祉センター	
2月25日(金)	ツベルクリン判定とBCG		
3月7日(月)	ツベルクリン反応		
3月9日(水)	ツベルクリン判定とBCG	員弁健康センター	
3月2日(水)	ツベルクリン反応		
3月4日(金)	ツベルクリン判定とBCG	藤原文化センター	
3月14日(月)	ツベルクリン反応		
3月16日(水)	ツベルクリン判定とBCG		

■胸部レントゲン健診について

- ・ 4月1日から結核レントゲン健診の対象者は、今まで19歳以上とされていたのが、**65歳からとなります。**(自己負担金はなし)
- ・ 肺がん検診の対象者は、これまでどおり40歳以上の希望された方です。(自己負担金200円)

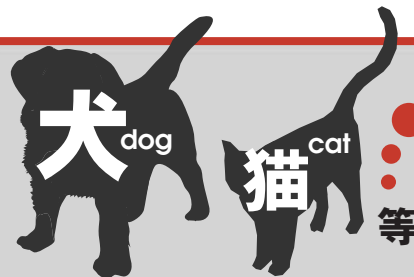

飼い主
のみなさんへ

- ・ 犬の放し飼いは、やめてください。
- ・ ペットは捨てないで
最後まで責任をもって飼いましょう。
- ・ 犬がいなくなったら
保健衛生課および桑名保健所
まで連絡をしてください。

※避妊・去勢手術費用の補助もありますのでご利用ください。

問い合わせ先……大安庁舎 保健衛生課
☎ 78-3517
FAX 78-1114

問い合わせ先……大安庁舎 保健衛生課
☎78-3517 FAX78-1114
桑名保健所 ☎24-3623

平成16年度

桑員マイバッグ運動 大抽選会

生活に役立つうれしいプレゼント！エコカード・貯キンントカードをためてドシドシご応募ください！



Present 01*
生ごみ処理機

5
名様



Present 02*
分別ペール

10
名様

Present 03*
リサイクル食器

15
名様

Present 04*
お楽しみ賞 各市町村自慢の特産品

22
名様

朝市うりぼうセット 2
名様



大安茶(1缶) 2
名様



しいたけ(1箱) 2
名様



うめジュース(1本) 5
名様



あられ詰合せ(1箱) 2
名様

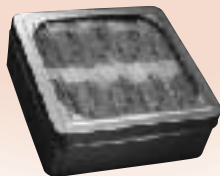

のり(10パック) 2
名様



お米(5kg) 2
名様

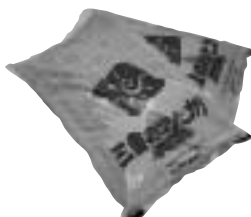

観葉植物(1鉢) 5
名様



※賞品の写真はイメージです。実物とは異なる場合があります。

どちらも使えます！



旧桑名市エコバック持参推進運動のエコカード・現在の桑員マイバッグ運動の貯キンントカード、どちらも応募券として使用できます。

(エコカードにキントを貼っても貯キンントカードにエコシールを貼ってもOK！)

プレゼントの応募方法

いなべ市・桑名市・木曾岬町・東員町にお住まいの方

- ・20キント(エコシール)を貼付した貯キントシール(エコカード)1枚が、そのまま応募券(1口)となります。
- ・キント(エコシール)を貼付した貯キントカード(エコカード)の表面(シールの貼られていない面)にボールペンで、

受付期間

2月21日(月)
~
3月11日(金)

①郵便番号 ②住所 ③氏名 ④電話番号 ⑤ご希望の賞品

をご記入の上、受付期間内にいなべ市役所各庁舎総合窓口課の窓口に設置した桑員マイバッグ応募箱に投函してください。

※3月11日17:00を締め切りとします。(時間厳守)

- ・1人で何口でも応募可能です。ただし、同一の賞に重複して当選することはできません。また、応募された場合、通常の再生トイレットペーパーおよび下記の抽選会当日の景品との引き換えはできません。ご注意ください。
- ・当選者の発表は、抽選会場での発表およびお住まいの市町担当課よりの電話連絡をもって代えさせていただきます。その際、ご希望の受取場所および日時を選んでいただきます。
- ・賞品管理の都合上、賞品の受取期限は3月31日(木)までとさせていただきます。

抽選会

日時 3月19日(土)11:00~

場所 桑名市リサイクル推進施設「クルクル工房」

(桑名市大字江場字内中野777-1)

当日限定!
景品引き換え
ハンドタオルやキッチンたわし

20
キント を貼付した
貯キントカード
2枚



景品1点
もれなく
引き換え!

抽選会当日に会場にお越しいただいた方を対象に、ハンドタオルやキッチンたわしなど当日限定の景品との引き換えを行います。

- ・20キント(エコシール)を貼付した貯キントカード(エコカード)2枚につき、景品1点ともれなく引き換えできます。
- ・引き換えは1人につき5回まで。ただし、景品によっては1人1点とさせていただきます。
- ・景品は十分にご用意いたしますが、万一品切れの際はご容赦ください。
- ・引き換えた貯キントカード(エコカード)は、その場で回収します。

主催:

桑員マイバック
運動参加市町
(いなべ市・桑名市
木曾岬町・東員町)

協賛:

北勢商事(株)
朝市うりぼう

問い合わせ先

北勢庁舎
生活環境課
☎ 72-3946
FAX72-3334

正しい在留で

Enjoy Japan

いなべ市
外国人登録者数
1,028人
(平成17年1月1日現在)

ルールを
守って
国際化

日本には、180万人を超える外国人が就労や勉強などさまざまな目的をもって滞在しています。日本に在留する外国人は、上陸のときに決定された在留資格と在留期間の範囲内であれば自由に安心して活動することができます。その在留資格を変更したい、在留期間を超えて在留したいなどというときは入管で許可を受けなければなりません。

在留資格
の確認を

外国人の雇用に当たっては必ずパスポート等を見て在留資格の確認を！

「短期滞在者」など働くことが認められていない在留資格の外国人を雇用することはできません。社会の健全な発展やより良い国際交流を進めるためには、この問題について正しく理解することが大切です。

手続き Q & A

- Q.** 「日本の方と結婚したのですが…」
- A.** 「在留資格変更」の申請をしてください
●許可された在留目的を変更して在留を希望する場合に必要です。
- Q.** 「私達外国人夫婦に子どもが生まれました…」
- A.** 「在留資格」を取得してください
●出生・日本国籍の離脱などにより日本において外国人として在留することになった場合に必要です。
- Q.** 「長く日本で生活してきたので、このまま日本で一生をすごしたい…」
- A.** 「永住許可」の申請をしてください
●日本に永住を希望する場合に必要です。
- Q.** もう少し語学の教師を続けたいのですが…
- A.** 「在留期間更新」の申請をしてください
●許可された在留期間を超えて在留を希望する場合に必要です。
- Q.** 夫は留学生、私はその配偶者(在留資格「家族滞在」)として在留中ですが、夫と私はアルバイトを行えますか？
- A.** 「資格外活動許可」の申請をしてください
●留学生、家族滞在者としての在留資格を有する方は許可を受けなければ働くことはできません。
- Q.** 就労しようとする会社から働いてもよいという証明書を提出すると言われましたが…
- A.** 「就労資格証明書」の申請をしてください
●就労資格証明書の交付を受けて、提出することができます。
- Q.** ビジネスで長期滞在していますが休みを利用して帰国したい
- A.** 「再入国許可」を受けると便利です
●一時的に外国へ旅行し、再び同じ在留目的で入国を希望する場合は、再入国許可を受けた上で出国すると便利です。

■就労が認められる在留資格(活動が特定される)

在留資格	該当例
外交	外国政府の大使、公使、総領事等およびその家族
公用	外国政府若しくは、国際機関等の公務に従事する者およびその家族
教授	大学教授等
芸術	作曲家、画家、著述家等
宗教	外国の宗教団体から派遣される宣教師等
報道	外国の報道機関の記者、フォトグラファー
投資・経営	外資系企業等の経営者・管理者
法律・会計業務	弁護士、公認会計士等
医療	医師、歯科医師等
研究	政府関係機関や企業等の研究者
教育	高等学校・中学校等の語学教師等
技術	機械工学等の技術者
人文知識・国際業務	通訳、デザイナー、企業の語学教師等
企業内転勤	外国の事業所からの転勤者
興行	俳優、歌手、ダンサー、プロスポーツ選手等
技能	外国料理の調理師、スポーツ指導者、航空機等の操縦者、貴金属等の加工職人等

■就労が認められていない在留資格

在留資格	該当例
文化活動	日本文化の研究者等
短期滞在	観光客、会議参加者等
留学	大学、短期大学等の学生
就学	高等学校、専修学校等の生徒
研修	研修生
家族滞在	就労外国人等が扶養する配偶者・子

※資格外活動許可を得ている場合は、許可された範囲で就労することができます。

■就労の可否は指定される活動の内容によるとされるもの

在留資格	該当例
特定活動	外交官等の家事使用人 ワーキング・ホリデー及び技能実習の対象者等

■身分・地位に基づく在留活動が認められるもの

在留資格	該当例
永住者	法務大臣から永住の許可を受けた者
日本人の配偶者等	日本人の配偶者・実子・特別養子
永住者の配偶者等	永住者・特別永住者の配偶者およびわが国で出生し引き続き在留している実子
定住者	インドシナ難民、日系3世、外国人配偶者の連れ子等

※活動に制限がないので就労も可能・「特別永住者」も活動に制限がありません。

問い合わせ先……外国人在留総合インフォメーションセンター
☎052-223-7336～7
または名古屋入国管理局 ☎052-951-2391
名古屋入国管理局丸の内分室 ☎052-223-7585～6

下水道情報

★下水道宅内排水設備の施工はもう済みましたか？

下水道供用（使用）開始区域においては、順次下水道へのつなぎ込みをしていただいています。供用開始区域では、溝がきれいになり、蝇や蚊の発生を防いでいます。汚水が直接川へ流れ込まないため、濁った川も澄んだ流れになってきていて、夏場の悪臭発生も減っています。

各家庭の排水設備工事を早い時期に行っていただくことにより、下水道施設がより有効に活用されることとなります。早期施工にご協力ください。

なお、施工については市の指定工事店に依頼してください。

- ※ 1. 宅内排水設備工事については、市の条例で供用開始の日から3年以内に行うことと定められています。
- ※ 2. 下水道使用料は、下水道への接続時点からかかりますのでご了承ください。

★井戸水を使用されている方、もしくは今後予定されている方へ

現在、下水道へ排出される水に井戸水を使用されている場合、下記の方法によって下水道使用量を算定しています。

今後、家庭での使用水の形態が変わる場合や、井戸水メーターを設置される場合は担当課までお問い合わせください。

1 井戸水のみを使用

- ・井戸水専用メーターを設置し、下水道使用量とする。
（メーター器は役所にて貸与・設置工事は使用者負担）
- ・井戸水専用メーターを設置していない場合は、1使用月（2カ月）で、1人当たり15 m³使用したものとして下水道使用量を認定する（認定汚水量）。（世帯人数 × 15 m³）

2 水道水と井戸水を併用して使用

- ・井戸水専用メーターを設置し、水道水使用量に加算したものを下水道使用量とする。（メーター器は役所にて貸与・設置工事は使用者負担）
- ・井戸水専用メーターを設置していない場合は、水道水使用量と、井戸水の認定汚水量とを比較し、多いほうを下水道使用量とする。

※ メーターを設置せず、汚水量認定の方法で算定されている方は、世帯人数に変更があった場合、速やかに担当課まで申告してください。

新春消防団出初式

1月16日(日)、いなべ市消防団および員弁連合消防団による出初式が、員弁中学校グラウンドにて県議会議員・市議会議員等多数の来賓を迎え行われました。式典には、いなべ市消防団・東員町消防団の消防団員さらに、三重県防災航空隊、桑名市消防署、トヨタ車体・デンソー・神戸製鋼所の自衛消防隊の参加をいただき盛大に挙行されました。式典終了後にいなべ公園にて消防車両11台と防災ヘリコプターによる一斉放水が行われ、大勢の見物客が訪れました。



また、式典ではいなべ市長表彰、三重県消防協会長表彰、北勢支会長表彰の授与、伝達が行われました。

受賞された方々(敬称略)

いなべ市長表彰

表彰 徽章 陰地 優和、川瀬 裕司、岡本 淳一、杉山 孝政、藤井 誠、近藤 智和、三羽栄一郎、木村 剛、西脇 智久、大野 光洋、嶋田 和也、一色 祥太、川内 敏宏、日置 正俊、渡部 宏記、水谷 智仁、日紫喜幸久、加藤 直人

無火災表彰(過去1年間)

北勢南分団、藤原第1分団

感謝状(消防団活動への協力の功績)

みえいなべ農業協同組合、太平洋セメント株式会社 藤原工場、トヨタ車体株式会社 いなべ工場 株式会社デンソー 大安製作所、株式会社神戸製鋼所 大安工場

三重県消防協会長表彰

感謝状 元藤原町団長 佐藤 博吉 様、元北勢町副団長 梶 芳寿 様

功績章 分団長 武笠 昭彦

精勤章 指揮隊長 田内 和法

表彰 徽章 世古 浩記、三浦 大輔、堀田 和弘、小高 秀之、伊藤 正紀、原田 隆幸、杉山 茂生、種村 照孝、児玉 勝志、宮木 貢司、岡 啓吾、大橋 直人、川瀬 昭仁、出口 和也、杉本 宗之、葛巻 恒夫、日下 長豊、太田 大策、太田 公孝、渡部 和利、中村 和徳、廣島 渉、渡辺 洋行

三重県消防協会北勢支会長表彰

感謝状 元藤原町団長 佐藤 博吉 様、元北勢町副団長 梶 芳寿 様

表彰 徽章 三林 明洋、田尻 佳之、伊藤 祐二、川瀬 守也、美濃部孝浩、美濃部陽介、水谷 智哉、佐藤 暢洋、藤岡 貴人、埜々 潤志、藤本 康宏、藤田 和昭、伊藤 宏亮、弓矢 博樹、出口 亮、村上 佑一、水谷 晋吾、岡 記善、伊藤 伸也、藤井 秀樹、服部 義隆、松宮 由晃、加藤 寛、渡部 高貴

問い合わせ先……員弁庁舎 総務課 ☎74-5801 FAX74-5800

2005年

いなべタスキリレー大会



日時 2月20日(日) 8:30受付 9:00開会式

場所 大安スポーツ公園内 周回コース

競技種目 ①一般の部 ②事業所の部 ③中学男子の部 ④中学女子の部 ⑤小学男子の部 ⑥小学女子の部

申し込み期限 2月10日(木) 17:00

申し込み場所 いなべ市教育委員会スポーツ振興課内 いなべ市体育協会事務局 ☎78-3576

参加料 1チーム1,000円(スポーツ障害保険料含む) 大会当日、受付場所で支払うこと

主催:いなべ市体育協会 東員町体育協会

後援:いなべ市教育委員会 東員町教育委員会 中日新聞社 (株)デンソー 中京コカ・コーラ・ボトリング(株)

問い合わせ先……大安庁舎 スポーツ振興課 ☎78-3576 FAX78-3526

日立家庭用バイオ式生ごみ処理機 BGD-X150/X-180 をご使用のお客様へ

**無料
修理交換**

現在ご使用いただいています、生ごみ処理機の BGD-X150/X-180 の
2003年(平成15年)3月から2004年(平成16年)10月まで

に販売した製品が、処理槽からの液漏れにより、ごく稀にヒーターが劣化した場合、発煙、発火する
可能性のある事が判明いたしました。

該当機種をご愛用のお客様には、大変ご迷惑をおかけし、誠に申し訳ございませんが、コンセントから電源コードを抜いて、ご使用を中止していただきますようお願い申し上げます。

無料で修理交換を実施させていただきます。

この掲載内容に伴う修理交換は、日立サービスが無料で実施いたします。

お申し出につきましては下記『フリーダイヤル』(日立生ごみ処理機受付センター)までご連絡ください。

お客様情報について

本件に関し、使用させていただきますお客様に関する情報につきましては、「無料修理交換」を迅速に実施させていただくためにのみ利用し、管理させていただきます。

対象型式・製造番号

型式	対象製造番号
BGD-X150	全数対象
BGD-X180	4000001～40006727

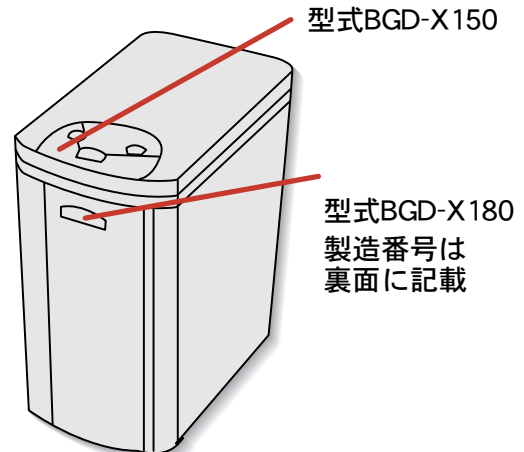

問い合わせ先

・日立生ごみ処理機受付センター

フリーダイヤル(無料) **0120-34-0528** 携帯電話・PHSからもご利用いただけます。

FAX(無料) **0120-34-0538** 受付時間: 9:00～17:00 (土・日・祝日を除く)

インターネットによるお知らせ
日立ホームページ <http://kadanfan.hitachi.co.jp/bgd/>

・北勢庁舎 生活環境課 ☎72-3946 FAX72-3334

三重県 電子申請システム本格スタート!

いつでもどこでもらくらくネット申請

**1月21日
から**

申請・届出等の手続きがインターネットで24時間可能になります

三重県電子申請ホームページ <http://www.shinsei.pref.mie.jp>

問い合わせ先……員弁庁舎 情報推進課 ☎74-5804 FAX74-5822

青川峡 キャンピングパーク



いなべ市 特別割引サービス

青川峡キャンピングパークのコテージが半額で利用できる！
いなべ市在住・在勤の方へ、日ごろの感謝を込めてのサービスです。

半額
割引

1月17日(月)～3月18日(金)までの
平日(土・日・祝祭日を除く)のご利用料金を50%オフにいたします。

コテージ利用料金

通常 **18,900円** → 平日特別料金 **9,450円**

対象者

- ・いなべ市在住者（受付書送付で住所を確認いたします）
 - ・いなべ市在勤者（ご利用当日、健康保険証の提示で割引に）
- ※1棟 定員8人（子ども・日帰り利用者含む）までの利用者に限る。
※定員を超えてのご利用はできません。

申し込み

キャンプ場へ直接 電話で申し込み(受付時間9:00～19:00まで)
※申込時に必ず、市内割引利用の旨をお伝えください。

青川峡キャンピングパーク ☎72-8300



キャンプ場スタッフ募集

全国スタッフ人気ランキングNo.1のキャンプ場で一緒に働いてみませんか。

I. 正規職員

1人 18歳～35歳まで(高校卒以上)
フロント業務全般
(接客業務・受付・電話対応・事務・売店販売)
キャンプ場業務全般、場内作業業務、イベントの
企画運営業務等

接遇 給与は財団給与規定に順ずる額を支給
各種保険、賞与、制服貸与あり

応募 2月15日(火) 17:00まで
指定の申込用紙に記入のうえ、持参または郵送してください。

採用 4月1日(金) (3月1日から1カ月間の
研修あり)

II. パート・アルバイト

①受付スタッフ(パート) 1人
〈受付・電話対応・予約業務・清掃など〉
・時間 8:00～17:00の間(実働8時間)
週3日～5日
・年齢18歳～35歳
・時給¥730～

②清掃スタッフ(パート) 2人
〈炊事場・トイレ・コテージ・場内・公園など
の清掃〉
・時間 9:00～17:00の間(実働5時間)
週3日～5日
・年齢55歳まで
・時給¥730～

- ③繁忙期・休日アルバイト 3人
 〈ゴールデンウィーク・夏休み・土日祝祭日、
 繁忙期などに勤務できる方〉
- ・時間 9:00～21:00の間(実働7時間)
 週3日～5日
 - ・年齢18歳～30歳
 - ・時給¥700～

勤務はシフトによるローテーション勤務ですが、
 基本的に土日祝祭日の勤務が可能で、通勤や業務が
 円滑に行なえる方に限ります。

応募 2月1日(火)～3月10日(木)17:00まで
 市販の履歴書に捺印・写真添付の上、
 平日9:00～17:00までにキャンプ場事務所
 まで、本人が直接持参してください。

詳しくは、キャンプ場玄関に置いてある募集要項
 をご覧いただくか、キャンプ場までご連絡ください。

青川峡キャンプパーク

〒511-0436 三重県いなべ市北勢町新町614番地

☎ 72-8300

HP <http://www.aogawa.jp>

教育文化 講演会

日時 **3月18日(金)**
 19:00～20:30
 (開場18:30)

場所 **藤原文化センター**

テーマ 「福祉は我が家から」

講師 西川きよし(タレント)

入場料 **無料**
 (ただし、入場整理券が必要)

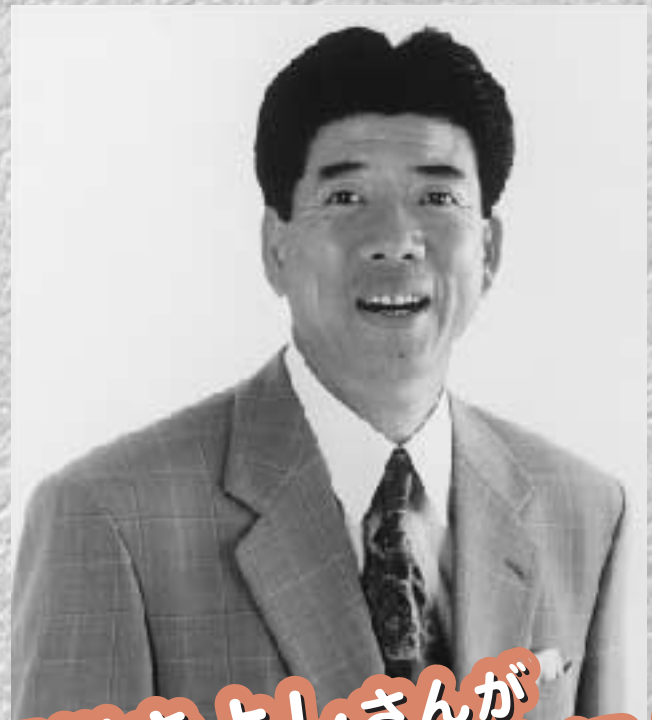

**西川きよしさんが
いなべ市に!**

2月14日(月)から
入場整理券配布

※入場整理券は、藤原文化センター、北勢市民会館、中央公民館、員弁体育館で、
 8:30～17:15 1人 5枚までとします。(北勢市民会館のみ土・日曜日取り扱い)
 ※未就学児童の入場は、ご遠慮ください。

問い合わせ先……大安庁舎 生涯学習課 ☎78-3521 FAX78-3509

申告会場は員弁庁舎になります

所得税の確定申告と、市民税・県民税の申告の時期になりました。申告される方は忘れずに申告してください。また、いなべ市内の申告会場は員弁庁舎のみになりますのでご注意ください。

所得税(国税)の確定申告

正しい申告をしましょう

所得税は、納税者が昨年一年間の所得とその納税額を自ら正しく計算して申告し、納税するという自主申告制度をとっています。期限内に申告や納税をしなかったり、間違った申告をしたりすると、後で不足の税金を納めるだけでなく、加算税や延滞税も納めなければならなくなります。

申告をしなければならない方

- 給与所得以外の方で、昨年一年間の所得金額の合計額が所得控除の額を超える方。
- 給与年収が2,000万円を超える方。
- 給与所得者で、給与所得及び退職所得以外の所得の合計額が20万円を超える方。
- 給与を2カ所以上からもらっている方。



市民税・県民税(住民税)の申告

申告書は昨年の申告に基づき、申告が必要と思われる方には2月4日(予定)に申告書を発送します。申告書がなくても、所得があり申告が必要な方は申告してください。申告書は市民税課及び各庁舎総合窓口を用意してあります。

申告が必要な方

- 平成17年1月1日現在、いなべ市内に住所があり、16年中の所得(平成16年1月1日から12月31日までの所得)がある方で、次に該当する方は申告してください。
- 営業、農業、配当、不動産などの所得があった方。
- 給与所得者で勤務先から市へ給与支払報告書の提出がない方
- 給与所得以外にも所得があった方(地代、家賃、配当、農業など)。

※所得税(国税)は、給与以外の所得が20万円以下の場合、確定申告の必要はありませんが、市民税・県民税の申告は必要です。

- 日雇賃金のあった方。

申告が必要でない方

- 税務署へ確定申告をする方。
- 給与支払報告書が勤務先から市へ提出され、給与所得以外に所得がなかった方。

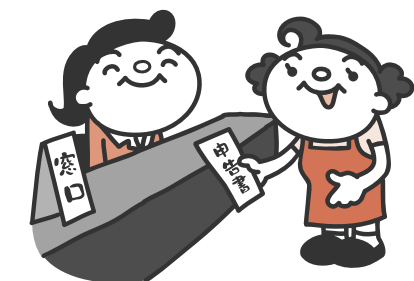

★申告のときに お持ちいただくもの

- 申告書と印鑑(朱肉を必要とするもの)
- 給与所得や年金所得がある方は源泉徴収票
- 生命保険料・損害保険料の控除を受ける場合には、その支払証明書
- 社会保険料控除を受ける場合には、その領収書または納付済確認書などで支払いの確認できるもの
- 医療費控除を受ける場合は、その領収書
- 所得税の確定申告を受ける方は本人の口座番号のわかるもの(納付申告の方は銀行印が必要になります)

★申告は下記の日程で行います (市民税・県民税の申告はいなべ市役所のみです)

2月16日(水)～3月15日(火)	
桑名税務署 (開設時間)	いなべ市役所 員弁庁舎 (受付時間)
9:00～12:00 13:00～17:00	8:30～12:00 13:00～16:00

※土・日は申告受けを行っておりません。
また、申告受け会場は大変混雑し長時間お待ちいただくことが予想されます。申告書はできるだけ自分で書いて郵送などで提出してください。郵送の場合は申告書に記入して所得や控除の証明となる資料を添付し、それぞれ下記まで送付してください。

- 所得税の確定申告の送付・問い合わせ先
〒511-8510 桑名市江場7-6
桑名税務署 (☎22-5121(代))
- 市民税・県民税の申告の送付・問い合わせ先
〒511-0293 いなべ市員弁町笠田新田111
いなべ市役所 員弁庁舎 市民税課
☎74-5830 FAX74-5800

税務署職員・税理士による確定申告の相談

下記の日程にて、無料で相談や指導を行います。お気軽にご利用ください。

相談日	時間	会場
2月17日(木)		いなべ市役所 員弁庁舎 西館1階 第1会議室
2月18日(金)	9:30～12:00	
2月21日(月)	13:00～16:00	
2月22日(火)		
2月23日(水)		

※譲渡所得の申告は除きます。青色申告についての相談も行っています。

問い合わせ先 桑名税務署 (☎22-5121(代))



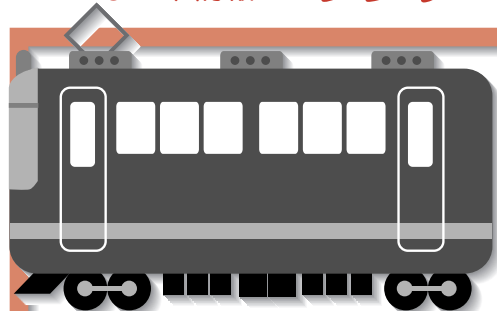

ますますのイメージアップを進行中

「暑い・遅い・狭い」というイメージの強かった北勢線は、三岐鉄道(株)により運行が開始され2年が経過しようとしています。これらのイメージをなくしていくため、三岐鉄道(株)は各種のリニューアル事業をすすめています。

「暑い」 → 平成18年度から冷房設備整備

「暑い」に対しては、車両への冷房設備整備を平成18年度から開始し、この実現に必要な変電所の出力増強・電線増強工事が平成19年度に実施されます。

「遅い」 → 統合新駅を新設

「遅い」に対しては、行違い駅での待ち時間をなくすため、駅間距離の均等化を図る目的で、統合新駅(駐車場整備を含む)を新設するとともに、曲線改良・軌道強化(砕石交換・レール交換)等を順次実施し、スピードアップに向けて事業が実施されています。

「狭い」 → 現状のまま利便性を高める

「狭い」については、改軌するには線路用地の土地買収費が別途必要になるため、現状の特殊狭軌のまま利便性を高め、現状の車両で運行されます。

これまで、北勢線の再生を図るため、劣悪であった道床の整備、ダイヤ改正、運行本数の増発、大泉駅の新設、無料駐車場(パークアンドライド)など、駅前整備を実施してきました。また、利用者増加のためのPR活動もすすめてきました。

三岐鉄道北勢線

まもなく2年

■平成15年度営業実績

平成15年度の営業実績は、それまでと同様に輸送人員が減少し、特に通学定期客の減少が大きくなり、営業収支の面でも軌道改修費の増大など、当初の想定より予想外に厳しいものとなりました。

■平成16年度営業実績

平成16年度については、大泉駅の開業により、これまでの北大社駅行き列車を大泉駅行き、楚原駅行きとするダイヤ改正が実施され、大泉駅の乗降者は増加していますが、全線の輸送人員は平成15年度に比べると減少しています。

■平成17年度

平成17年度は、これまで続けられてきた整備や、本年3月に星川駅(坂井橋駅移転)、東員駅(統合新駅)の開業による利便性向上の効果により、輸送人員の減少に歯止めがかかることが期待されます。今後も、さらなる利便性向上と安全運行を高めるための事業推進、駅および駅周辺の整備をすすめていく予定です。

【事業計画】

事業内容	年度					
	15	16	17	18	19	20
軌道強化						→
コンクリート柱化					→	
テンションバランスー整備	→					
自動化システム導入						→
行違い駅設備の整備						→
曲線改良						→
踏切制御回路の変更						→
CTC装置の新設		→				
ホーム2線化工事				→		
車両高速化・冷房化						→
電線増強						→
変電所出力増強						→
橋梁改修						→

※国土交通省の補助事業であるため、事業年度が変更になる場合があります。

平成15年度

- <駅舎>
 - ・大泉駅を新設し、農産物等加工販売施設「ふれあいの駅うりぼう」を併設
 - ・楚原駅前をキスアンドライド(送迎)用に改良
 - ・麻生田駅を新築(待合室付)
 - ・西別所駅を新築(トイレ・待合室付)
- <道床整備>
 - ・レール交換(北大社駅構内、楚原駅～上笠田駅)
 - ・道床改良・枕木交換等の一般軌道改修
- <自動化>
 - ・自動券売機の設置(西桑名駅・北大社駅・大泉駅・楚原駅)
 - ・定期券売機の設置(西桑名駅・北大社駅・楚原駅)
 - ・精算機、自動改札機の設置(西桑名駅・大泉駅・楚原駅)
- <利便性>
 - ・無料駐車場の設置(大泉駅・楚原駅・麻生田駅・阿下喜駅)
 - ・駐輪場の整備(大泉駅・楚原駅・阿下喜駅)
 - ・列車運行本数の増発、始発列車の繰り上げ、最終列車の繰り下げ
- <車両>
 - ・車両の座席シート張替え・車両の三岐カラー塗替え(10両)
- <その他>
 - ・樹木伐採(楚原駅～阿下喜駅間)
 - ・テンションバランスー設置工事(西桑名駅～楚原駅)
 - ・廃駅(六石駅)

平成16年度

- <駅舎>
 - ・東員駅・星川駅新設
- <道床整備>
 - ・軌道強化(穴太駅～六把野駅)
- <高速化>
 - ・行違い設備(東員駅・大泉駅)
 - ・コンクリート柱化
 - ・踏切制御回路変更(在良駅～北大社駅間)
- <利便性>
 - ・駐輪場の増設(大泉駅)
- <その他>
 - ・CTC装置更新
 - ・軌道左側通行化工事(馬道駅・在良駅・七和駅・楚原駅)
 - ・廃駅撤去工事(長宮駅・大泉東駅)

北勢線通勤モニタ＝募集

現在、マイカーで通勤されている方に、約1カ月間北勢線で通勤していただき、その感想・意見を簡単な日誌に記入していただきます。このご意見等は、今後北勢線利用促進の参考にさせていただきます。

- 募集人数 20人
- 募集期間 2月21日(月)まで
- モニター期間 3月1日(火)～3月31日(木)(3月中の勤務日)
- 応募できる方 いなべ市在住の方
自動車通勤している方
ご自分で1カ月分の北勢線定期を購入していただきます。
- モニターへのお礼 ふれあいの駅「うりぼう」の買い物券(1万円相当分)を贈呈します。
(ふれあいの駅「うりぼう」は、北勢線大泉駅にある地元農産物販売所です。)
- 応募方法 員弁庁舎 企画課へ電話でご応募ください。
おって、必要書類を送付させていただきます。

問い合わせ・応募先……員弁庁舎 企画課 ☎74-5802 FAX74-5822

みなさまのご署名で存続できた北勢線

北勢線存続のために多くの署名をいただき、存続することになった北勢線です。交通手段は複数あるかと思いますが、1人でも多くの方に北勢線を積極的に利用していただくことが重要です。

なお、北勢線施設整備事業には、桑名市・いなべ市・東員町からの運営資金の負担のほか、国土交通省および三重県から鉄道軌道近代化設備整備費補助金および幹線鉄道等活性化事業費補助金が支出されています。

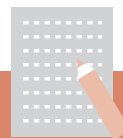

vol.3

たくさんのご意見をありがとうございました

まちづくり住民意識調査の結果をお知らせします

みなさまのご意見は、今後のまちづくりを進めるための貴重な資料として活用させていただきます。

★まちづくりの評価と今後の意向について★

(2) いなべ市の将来像について

いなべ市がどのようなまちになることを期待していますか。2つまで選んでください。

○将来求められるのは、緑豊かで生活環境が整備された優しさあふれる福祉のまち。

図表10-3 いなべ市の将来像〈20歳以上〉

N(総数)=20歳以上の住民:1,479 中学生:453

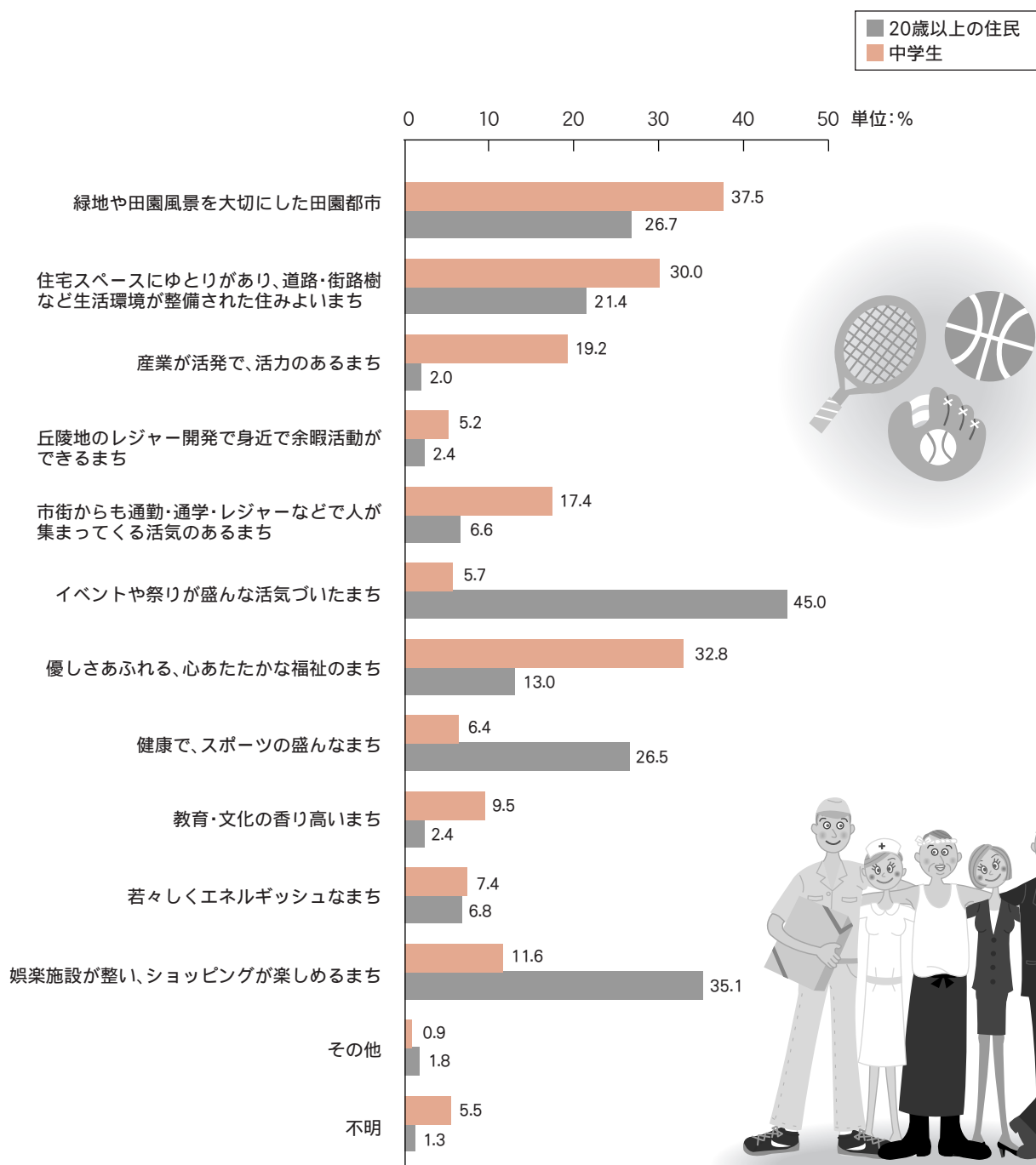

★町づくりへの参加意識について★

(1) まちづくりに対する考え・気持ち

これからのまちづくりに対するあなたのお考えや気持ちはどのようなものでしょうか。1つだけ選んでください。

○5割強の人がまちづくりに参加したいと考えています。

図表11-1 まちづくりへの考え・気持ち <20歳以上>

N(総数) = 1,479

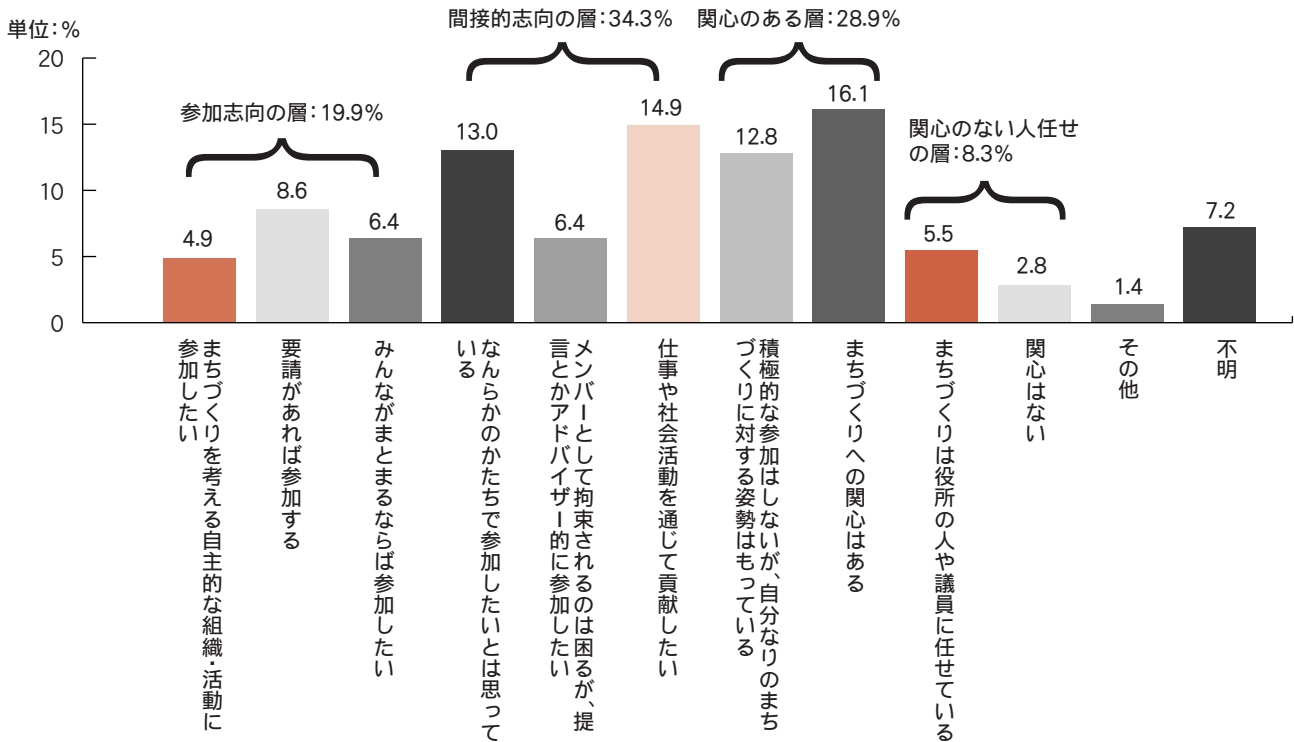

(2) 今後参加意向のある自主的活動について

まちをよくしていくためには住民のみなさんの自主的活動が必要です。あなたは今後どのような活動に参加しますか。3つまで選んでください。

○美化清掃活動や自治会活動への参加意向が高くなっています。

図表11-2 参加意向のある自主的活動 <20歳以上>

N(総数) = 1,479

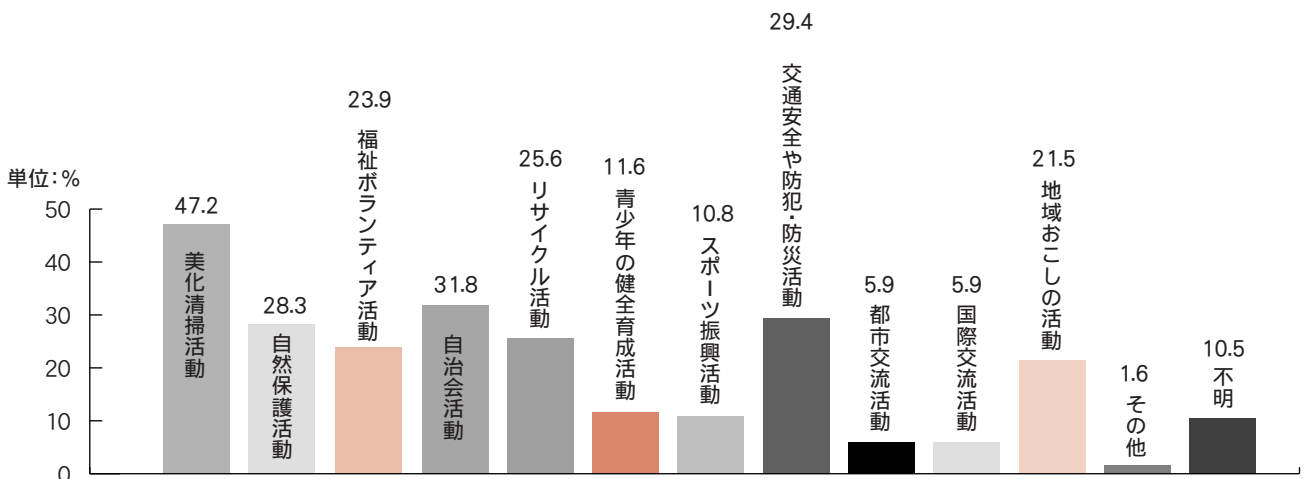

★いなべ市のイメージについて★

(1) いなべ市に似合う色

いなべ市に似合う色があったら何色だと思いますか。

○いなべ市に似合う色は緑が5割以上、次いで青(空)色。

図表12-1 いなべ市に似合う色〈20歳以上〉

N(総数)=20歳以上の住民:1,479 中学生:453

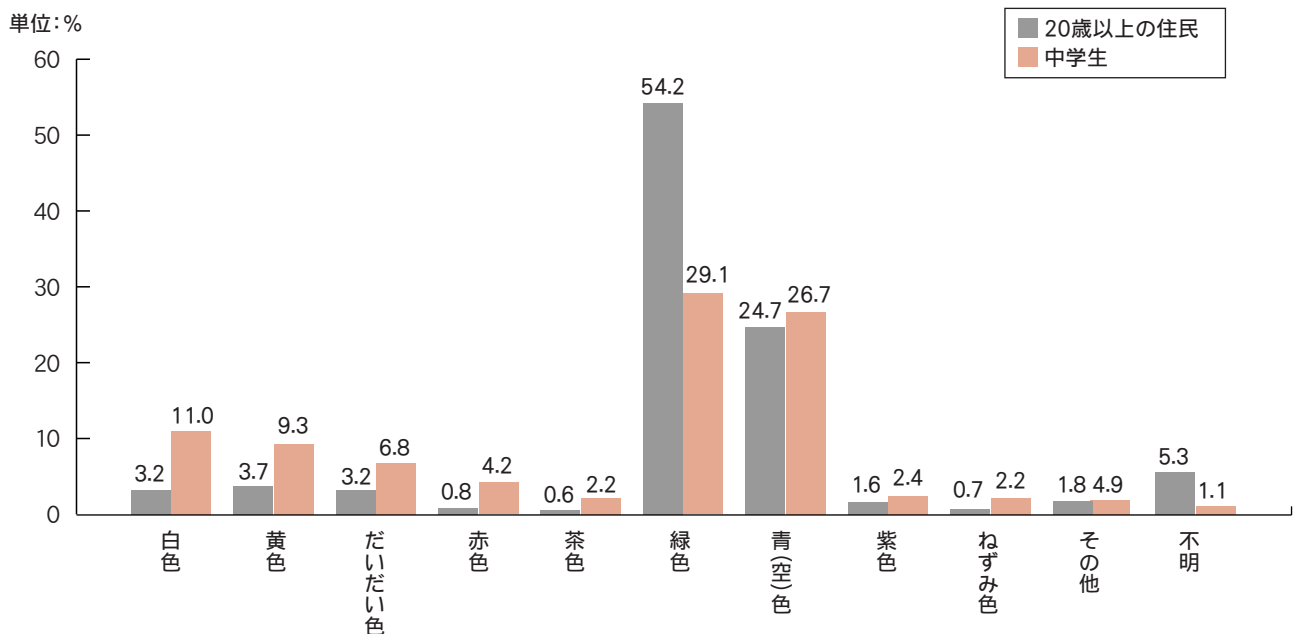

いなべ市総合計画策定にあたり

ご意見をお寄せください

平成15年12月に旧4町が合併し、いなべ市が誕生しました。現在、いなべ市では、将来に向けたまちづくりの基礎となる『いなべ市総合計画』の策定に取り組んでいます。そこで、この計画の策定にあたって、市民のみならず事業者の中から無作為に選ばせていただき、「まちづくり住民意識調査、事業者アンケート調査」を実施させていただきました。

この調査により、いなべ市の現状および課題を抽出し、今後の行政方針や計画立案のための基礎資料とすることを考えています。

そこで、当該アンケート調査結果を公表させていただき、さらに広くみなさまからこれからのいなべ市の進むべき方向について、ご意見、ご提言をお伺いし、計画の策定に反映していこうと考えています。また、計画素案等ができた段階で、公表させていただこうと考えていますので、随時みなさまのご意見、ご提言をお寄せください。

★意見の提出方法★

用紙・書式は自由(おまかせします)
郵送、FAX、電子メールにて(下段の提出先を参照してください)

★必要記載事項★

- ① 住所(町名まで)
- ② 年齢(20歳代など)
- ③ 性別
- ④ 職業(会社員、自営業、農業、主婦、無職など)

★募集期限★

3月31日(木)まで

★提出先等★

あて先 いなべ市役所 員弁庁舎 企画課
住 所 〒511-0293 いなべ市員弁町笠田新田111番地
☎ 74-5802 FAX74-5822 Eメール いなべ市ホームページ
提出先 員弁庁舎企画課または各庁舎総合窓口課まで

学校紹介

★今月の紹介校

十社幼稚園・阿下喜小学校



十社幼稚園

竹馬のり



お父さんと一緒に竹馬を作ったよ

麒麟の足みたいだね



どんどん高くして歩けたよ

あけたよー

自然の素材を使って作った遊び道具には、そこから伝わる、あたたかい感触、仲間との関わりを広げてくれる遊びのおもしろさがあります。伝承遊びの中でも、竹馬は、技術的に高度な遊びです。毎週1回の園外保育で十社の地域めぐりをしながら、いろんな体験や経験を、自然の中で足腰を鍛えてきました。

竹馬のりでうまくバランスがとれるのも、自然の中で培われてきた力が発揮できたからだと思います。

毎日、黙々と練習して「乗っては、落ち」の繰り返しを経験をし、一人二人乗れる子が増えてくると、他の子達にも活気ができました。

一步、二歩進めるとまわりの子の「いける、いける…」の掛け声に「三步、四歩…トントントン…」この一步、二歩が弾みになり、竹馬を握りしめている手

を見ては、「痛い」といって、頑張りました。歩けた時の感動は、大きなものがありました。夢中になって、黙々と乗りこなせるまでの頑張りは、貴重な体験になり、乗れた時の感動的な喜びは、「次への挑む力」のバネになりました。競い合いや、頑張る力は、共感し合える仲間がそこにいるから、より力が発揮できるのだと思いました。



つま先に少し力を入れて歩こうね。

だいじょうぶだよ。

阿下喜小学校



外国の子も一緒に勉強

阿下喜小学校では、18人の外国人の子どもたちが、一緒に勉強しています。来日間もない子たちのために、日本語を勉強するための教室もあります。



活発な縦割り集団活動

阿下喜小学校では、異年齢の縦割り集団活動が盛んに行われています。週2回の朝活動を中心に、時には全校で色別対抗のゲームを楽しんだりしています。もちろん運動会も、縦割りの色別対抗で行われます。また、今年度は、初の試みとして全校縦割り遠足を実施しました。三重県民の森で、色別班ごとにウォークラリーにチャレンジしたり、集団遊びをしたりして、晩秋の一日を楽しみました。このような縦割り集団活動を通して、高学年の子どもたちは、全校のリーダーとしてたくましく育っていきます。

長い伝統を誇る資源リサイクル運動

P T Aでは、資源リサイクル運動（廃品回収）が年2回行われていて、高学年の子どもたちも、各地区での回収作業を手伝っています。長い伝統を誇る行事だけに、地域の皆さんの関心も高く、今年度は合計約135 tもの新聞・雑誌・段ボール・古布と、1362本の空きビンが回収されました。



いなべ市図書館通信



市内図書館では、ボランティアサークルのみなさまによる読み聞かせ・おはなし会が開かれます。今日は、北勢・藤原図書館を拠点に活動しているサークルを紹介します。

会員数：6人 例会：毎月第3火曜日 9:00～12:00

「民話サークルやまどりの会」(北勢)

北勢町に伝わる民話や伝説、言い伝えなどを知らない孫や子どもたちに語り聞かせてあげたいという思いから、平成10年の秋、活動が始まりました。話し手の温もりを伝え、優しさやユーモアが心の栄養となるよう要請があれば出かけて行きます。

これまでの作品

①「寒桃の里」(紙芝居)

治田新町鈴原の話で皇女和宮さん降嫁のおり、この里の寒桃を献上したという。

②「北勢線を語る」(冊子)

当時100歳(明治34年生)の古老から、初めて軽便に乗って修学旅行に行った話から始まり、それぞれの時代で北勢線と町の人々との関わりを聞きとり収録。

③「泥かいにのまれて」(紙芝居)

治田の多志田川白口橋水車小屋水難者の語りから再話。



会員数：6人 例会：毎月第4土曜日 10:30～11:30

読み聞かせの会「こだま」(藤原)

紙芝居や絵本の読み聞かせをしています。文化祭、クリスマス等のイベントにも参加しています。また、藤原の民話を紙芝居にして、子どもさんたちに藤原の言葉で、読み聞かせをとの要請にも気軽に出かけています。

これまでの作品

①「さるのおんがえし」(紙芝居)

坂本の聖宝寺の由来、伝教大師が観音堂を開かれた時におサルさんがお手伝いをしたお話です。

②「じゅうざねこ」(紙芝居)

東禅寺にすむネコと、旅のきこりのお話です。むかしむかしに、おじいさんおばあさんが、聞いたお話です。



開館時間

北勢・員弁・藤原図書館 9:00～17:00
大安図書館 9:30～17:30

貸し出し

個人5冊まで……………15日以内
団体100冊まで……………30日以内



○…全館休館日
□…臨時休館日
(北勢図書館)

FEB	日	月	火	水	木	金	土
2	SUN	MON	TUE	WED	THU	FRI	SAT
	●	●	1	2	3	4	5
	6	7	8	9	10	11	12
	13	14	15	16	17	18	19
如月	20	21	22	23	24	25	26
月	27	28	●	●	●	●	●

MAR	日	月	火	水	木	金	土
3	SUN	MON	TUE	WED	THU	FRI	SAT
	●	●	1	2	3	4	5
	6	7	8	9	10	11	12
	13	14	15	16	17	18	19
弥生	20	21	22	23	24	25	26
生	27	28	29	30	31	●	●

北勢図書館 ☎72-2200 員弁図書館 ☎74-4144 大安図書館 ☎87-0021 藤原図書館 ☎46-4150

中央児童センター

気軽に1度
よってみてね!
☆☆親子でどうぞ☆☆

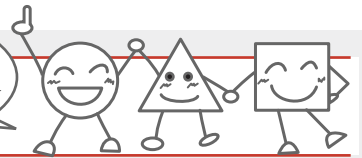

こどもまつり



人形劇・クラブ発表の日

自由にあそぼう!

2月12日(土)

12:45開場 13:00開演～15:00ごろ

- ・和楽器クラブ
- ・金管バンド
- ・いなべ市児童合唱団
- ・人形劇団ばんび (プロ)
『ちょうふく山のやまんば』

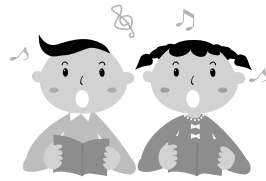

2月19日(土)

12:45開場 13:00開演～15:00ごろ

- ・チャレンジクラブ ハンドベル演奏
- ・児童センター人形劇クラブ劇団キャロット
『ミドラーと森の仲間たち』
- ・絵本の読み聞かせ『じゅげむ』
- ・劇団小さいお城(プロ) 『ぶんぶく茶釜』

※入場にはチケットが必要です。1枚100円(3歳から)
チケット取り扱い場所
員弁コミュニティプラザ／大安図書館／藤原文化センター
北勢市民会館／梅戸北児童館／中央児童センター／丹生川上児童館

2月20日(日) 9:00～16:00

できることメニュー

- ・こま
- ・囲碁
- ・卓球
- ・けんだま
- ・将棋
- ・ユニカール
- ・かるた
- ・オセロ
- など
- ・カブラ(ふしぎなつみ木)



イベント

- ・朗読サークル『くまのこ』による絵本のおはなし会
10:30～11:00
- ・おやつ作り 11:30～13:00
- ・第2回いなべ市こども囲碁・将棋大会
13:00～ 決勝トーナメント
- ・みんなでゲーム!! (からだであそぼう!)
13:30～14:00

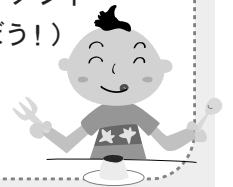

2月行事予定

3月行事予定

8(火) ○		19(土)	こどもまつり	1(火) ○	
9(水) 後	おひさまくらぶ	20(日)	こどもまつり	2(水) 後	おひさまくらぶ
10(木) ○		21(月)	休館日	3(木) ○	こども会理事会
11(金)	休館日	22(火) 後	こどもまつり片付け	4(金) ○	英会話・パソコン教室
12(土)	こどもまつり	23(水) 後	おひさまくらぶ	5(土)	クラブ閉講式
13(日) ○	自由開館日	24(木) ○		6(日) ○	南中ソーラン公演
14(月)	休館日	25(金) ○	英会話・パソコン教室	7(月)	休館日
15(火) ○		26(土)		自由に遊べます ○の日…1日自由に遊べます 後の日…午後遊べます ただし予定が変わることもありますので電話でご確認ください。	
16(水) 後	おひさまくらぶ	27(日)	休館日		
17(木) ○		28(月)	休館日		
18(金) ○					

問い合わせ先……中央児童センター ☎/FAX 77-0014

お知らせ

いなべ市役所

〒511-0293 いなべ市員弁町笠田新田111番地
ホームページ <http://www.city.inabe.mie.jp>

福祉講演会 in いなべ

～呆けても安心して暮らせるまちをめざして～

日時 2月27日(日) 13:30～16:00(開場12:30)

場所 北勢市民会館さくらホール

参加費 500円

第1部 朗読劇(13:45～14:45)

構成劇『冬のひだまり』

夫の突然の死、遺されたのは1人娘と痴呆の舅。
親族の身勝手から押し付けられた介護の代償は…。

第2部 特別講演会(15:00～16:00)

『知っておきたい！痴呆(認知症)』

成田記念病院 神経内科部長 川畑信也氏

問い合わせ先 いなべ地区各在宅介護支援センター

北勢在宅介護支援センターみらい(北勢福祉センター内) ☎82-1414

北勢町在宅介護支援センター(特養アイリス内) ☎72-7724

員弁在宅介護支援センター(員弁老人福祉センター内) ☎74-6060

大安在宅介護支援センター(大安老人福祉センター内) ☎78-3555

ふじわら在宅介護支援センター(ふじわら社会福祉センター内) ☎46-5500

就職支援塾の参加者募集

開催日時

3月5日(土)・6日(日) 9:30～16:30

場所

桑名市民会館(桑名市中央3-20)

対象者

再就職活動中の方(おおむね30歳以上の方)

定員

20人程度(先着順)

受講料

無料



問い合わせ先

三重県生活部雇用・
能力開発室
☎059-224-2465

ハローワーク桑名就職面接会

日時

2月15日(火) 13:30～15:30

場所

桑名シティホテル 5階
(桑名市中央町3丁目23番地)

対象者

30歳以上の就職を探している方

実施方法

参加企業ブースでの採用担当者と求職者の個別面接

問い合わせ先

桑名公共職業安定所
雇用開発部門
☎22-5141

車椅子フォークダンスインストラクター養成講座受講生募集

日時

3月6日(日) 10:00～15:00

場所

四日市霞ヶ浦体育館(四日市市羽津町甲5169)

募集人数

約50人(事前の申し込みを願いますが、当日でも受け付け可能です)

受講料

3000円(テキスト代、教材ビデオ代、資格登録料(認定証)、入会金、初年度会費)

申込締切日

2月20日(日)



問い合わせ先

車椅子社交ダンス普及会
四日市支部事務局
☎・FAX 0593-46-0056

ひとのうごき

人口 / 45,454人 男 / 22,501人 世帯数 / 14,114世帯
 女 / 22,953人 1月1日現在

桑名高校定時制平成17年度入学生募集

出願期間

2月21日(月)～24日(木) 13:00～20:00
 (最終日は17:00締め切り)

学力検査日

3月14日(月)

学力検査科目

国語、数学、英語、面接、作文
 ただし、20歳以上の方…面接、作文のみ
 外国人の方(来日3年以内)…面接、作文のみ
 (日本語で)

合格発表

3月19日(土)

問い合わせ先 桑名高等学校定時制
 ☎22-5220(受付時間13:00～21:00)
 ホームページアドレス <http://www.kuwana-h.ed.jp/teiji1>

普通救命再講習会の開催

日時

3月6日(日) 9:00～10:30

場所

員弁南分署 2階会議室(大安町高柳418番地)

定員

30人

内容

けが、骨折などの応急処置、心肺蘇生法(人工呼吸・心臓マッサージ)

受講料

無料(修了者には「普通救命講習修了証」を交付します。)

問い合わせ先 員弁南分署 ☎78-1999

申し込み期限
3月5日(土)

三重地方税管理回収機構からのお知らせ

昨年4月1日、税の公平性の確保と滞納額の縮減を図る目的で、三重県内全市町村で構成される市町村税徴収の専門組織「三重地方税管理回収機構」が発足しました。

「三重地方税管理回収機構」は、市町村から滞納事案に関するすべての権限を引き受け、差押え・公売等を主として滞納事案解消に努めています。

市町村と県と機構が地方税の枠組みで活動し、連携強化することを通じて「分権社会に対応した地方税の徴収体制」を築き上げ、納税秩序の確立と県民が自主納税する社会の実現を目指しています。

問い合わせ先

三重地方税管理回収機構

〒514-0003 三重県津市桜橋3丁目446-34(県津庁舎内) ☎059-213-7355 FAX059-213-7344

E-mail kaisyu@zei-kikou.jp ホームページアドレス <http://www.zei-kikou.jp/>

三重県司法書士会から無料相談所の設立のお知らせ

日時

2月19日(土) 10:00～16:00

場所

桑名市新図書館(くわなメディアライブ)

内容

相続登記・多重債務等の相談会



常設無料相談所の開設

【日時】

毎月第2・4水曜日 13:30～16:00(要予約)

毎月第2土曜日 17:30～20:00(要予約)

※ 電話による相談も受け付けします。

問い合わせ先 三重県司法書士会桑員支部
 ☎77-1858

ふるさと再発見

- ① 館長名(敬称略)
- ② 所在地
- ③ 連絡先
- ④ 公開日(休館日)

ふむあん 布夢庵

あそびにおいでよ!!

まちかど博物館

藤原の自然の草木・花の命を糸や布に染め上げ草木染、手織り作品など自然の味わいを残した作品や古布の細工物などが、展示されて暖かさいっぱい。父母祖母また、子どものころの着物をほどいて作成した、ミニ着物も魅力。希望があれば体験教室も可能です。



- ① 羽場 千代子
- ② 藤原町本郷
- ③ ☎/FAX46-2938
- ④ 火・水・金・土曜日
(要予約 11:00~16:00)

生活骨董とつくりインテリア ラベンダーハウス

皿などは実家から持ってきました。小さいころからいつも家があったので、祖母に対する想いなどが伺えます。

インテリアは、ほとんど自分で工夫してきました。少しの工夫でインテリアは変わるのだということを実感していただけましたら幸いです。



- ① 伊藤 紀久子
- ② 北勢町麻生田
- ③ ☎72-4069
- ④ 不定期(要予約)

てふてふハーブガーデン

館長の萩さんは、現役銀座歯科院長。約15年前からハーブを栽培しながら、国内外のハーブ園の視察へも出かけていました。長年、ハーブを媒体にサークルを運営し、日本ハーブ協会が県内唯一の認定校として「ハーブ塾」も開講しています。



- ① 萩 こてふ
- ② 大安町石樽南
- ③ ☎/FAX78-3890
- ④ 要予約



いなべ まちかど博物館 館長募集

「まちかど博物館」とは、個人のコレクションや伝統の技、手仕事などを仕事場の一角や個人のお宅などで見ることができるものです。物や場所もさることながら、長年培った技への思いや、コレクションへのこだわり、地域への愛着、館長さんの熱い思いなどが最大の魅力になります。

いなべ地区には、長年の歴史に基づいた伝統、文化があり、それを受け継ぐ人々がいます。人と人をつなぎ、人と人のふれあいの場を提供し、地域のまちおこしにつなげたいと思っています。

「まちかど博物館」の多様な可能性をみなさまでつくっていきましょう。

いなべまちかど博物館推進委員会
委員長 伊藤 末義

問い合わせ先

いなべまちかど博物館推進委員会
員弁庁舎 企画部 企画課内
☎74-5802 FAX74-5822

イチゴの栽培



◎第13回 イチゴの栽培 員弁町大泉新田 多湖 一さん

甘くて美味しいイチゴづくりのコツはなんですか？

土作りと水管理です。土作りは、パーク・牛糞の完熟たい肥を中心に7月に行います。土作りがうまくいくと、元気な苗が育ち、病気にも強くおいしいイチゴの実をつけてくれます。水管理については、苗の移植後と花芽ができてから特に気を使います。水分が十分回っていると収穫後にみずみずしいイチゴになります。それと収穫時期です。出荷先が、愛知県の「西名古屋青果市場」といなべ市の「うりぼう」と近場ですので真っ赤に完熟してから収穫し出荷します。糖分も最高のところまで上がり、みずみずしいままで、お客さんの口に届いていると思っています。



若いころから水稲の専業農家で米作りに専念していましたが、冬の間の仕事にと平成8年から、簡易温室でイチゴ栽培をしています。栽培面積は1,000㎡(一反)で9月に苗を植え11月の中旬から6月初めまで収穫します。品種は、出荷を調節するために、とちおとめ・章姫・紅ホッペと3種のイチゴを栽培しています。どの品種も大粒であまく酸味もきりとしたイチゴです。

大きな粒ばかりですが、品種の関係ですか？

それもあります。摘果を十分に行います。爪楊枝ぐらいの太さの軸の花を残し一枝に3個以上はつけません。そうしないと大型で形の良いイチゴになってくれません。皆さんが露地で作られるときも、密植させずに摘果を十分に行えば大きくて形の良いイチゴになりますよ。

蜂蜜の箱がありますが、何に使われているのですか？

花の受粉に、ミツバチに働いてもらっています。このハチたちがいなければ見てもらったイチゴはできません。養蜂業者の方に秋から春まで借ります。春に温度が上がりすぎるので温室のビニールを上げて温度調節をしますが、外へ出ても夜になると帰ってきています。賢いですね。



栽培者ならではのイチゴのおいしい食べ方を教えてください

イチゴミルクやジャムなどありますが、完熟したもぎ取りたてのイチゴを何もつけないで新鮮なまま食べるのが一番です。毎朝、真赤な採りたてを6月まで「うりぼう」に出荷しています。丹精込めて栽培していますので、ぜひ一度食べてみてください。



問い合わせ先 ふれあいの駅「うりぼう」 ☎74-5826



いなべいきいきマイタウン

日の出間近の御池岳 奥の平



福寿草



節分草

元日草とも言われるこの花は、藤原岳周辺に多く見られます。好日性なので晴天の日にもみられると、精一杯花を咲かせている姿は心を和ませてくれます。花期は早いと2月から雪の中から顔を覗かせます。

毎年2月の積雪の多い時期に御池岳・奥の平で天幕しています。午前7時前、間もなく白一面の雪原に眩しい程の日が差し込もうとした瞬間をシャッターチャンスしました。

北勢町 中村 健次さんから

キンポウゲ科の小さな花で、花期は3月から4月です。旧暦の節分の時期(雪解け時)に花を咲かせることからこの名があるそうですが、その数が毎年少なくなってきた事が心配です。

みなさまの身近な出来事をお知らせください

読者のみなさまから投稿をお待ちしています。また、いなべ市内で撮影された写真についても併せて募集いたしますので、どんどんお寄せください。



いなべ市情報誌「Link」

発行と編集 Vol.15

平成17年2月1日発行
いなべ市役所 企画部 企画課
〒511-0293
三重県いなべ市員弁町笠田新田111番地
☎0594-74-5802 FAX 0594-74-5822
http://www.city.inabe.mie.jp

みなさまの声を
お聞かせください。

