

いなべ市情報誌

[リンク]

Link

「リンク」という名前は、きずな・輪・つながりを意味しています

8

2007 vol.44



特集

「働くこと」で学ぶ

ササユリの復活に力を注いでいます!

年々数が減っているササユリ。その復活に6年間かかったそうです。「植物を育てることは、子育てと同じだよ」と目を細める畑中さん。丹精こめて育てられたササユリをみなさんにも見てもらいたいと、今日も頑張っています。

藤原町 畑中 粂(あきら)さん

「働くこと」 で学ぶ



市内中学2年生 勤労体験の取り組み

なぜ働くのか、どう生きるのか…

人々が働く目的には、「自分(夢や生活)のため」だけでなく、「社会のため」もある。働くことを通して「充実した生き方」を学ぶことができるだろうし、社会に貢献している側面も見えてくるに違いない。生徒たちの学びがそれを証明してくれるだろう。

牛の世話をする(藤原町種村牧場)
 藤原中学校 渡邊優香さん

企業や商店、公共施設などにご協力をいただき、市内3つの中学校で勤労体験が行われました。その中から6か所をピックアップし、生徒や事業所の姿を追いました。

員弁中学校: 74人	5月29日~30日	協力事業所:24
藤原中学校: 80人	5月29日~31日	協力事業所:27
北勢中学校:150人	6月 6日~ 8日	協力事業所:50

※大安中学校は10月下旬から11月上旬にかけて「保育士体験」が行われます。

働くことの意義を大切に



員弁中学校
 井後 浩喜 先生

働くことの意義を子どもたちで話し合い、臨んだ勤労体験。当日は、どの子も真剣で生き生きと活動していました。

未来を切り拓く原動力に



藤原中学校
 近藤恵里子 先生

勤労体験学習に行き、生徒たちは一回り大きくなってきました。勤労・地域・人・自分自身について考えたこの経験は、彼らの未来を切り拓く原動力となるに違いありません。

「一緒に成長 地域とともに」を合言葉に



北勢中学校
 近藤 喜夫 先生

「ふるさと&みらい」をテーマに地域の方との「出会い」から、自分の生き方を考えた3日間でした。「一緒に成長、地域とともに」を合言葉に、これからも地域に元気を発信します。

(株)水貝製作所



員弁中学校 奥岡 亮弥 くん

僕は、勤労体験で働く大変さや楽しさを知りました。このことをこれからに活かしていきたいと思います。

挑戦する気持ちを大切に



社長 水貝 重義 さん

三次元測定機という1ミクロンまで測定する超精密機械に挑戦してもらいました。工業界先端技術の習得を通して何事にも挑戦する気持ちを忘れないようがんばっていきましょう。

(有)クリーニングのニイミ



藤原中学校 小寺 七海 さん

朝は掃除から始まり、配達、袋入れなどをしました。立ち仕事は足がすごく痛かったです。体験して、大変なことがあってこそ楽しさや喜びがあるのだなあと思いました。

お金儲けの厳しさを学んでほしい



社長 新美 松司 さん

さまざまな仕事を通して「働く」ことの大変さを実感し、お金儲けの厳しさを学んでくれたと思います。一生懸命取り組んだこの体験を忘れずにいてほしいです。

桑名市消防署員弁北分署



北勢中学校 矢野雄太郎 くん

体験中、救急の通報が入りました。それと同時に雰囲気が変わり、消防署の方々は自分で判断し素早く行動していました。その姿を見て仕事に対する真剣さを感じました。

自分の将来の進む道の一環として役立てて



員弁北分署 分署長 山家 嘉洋 さん

ホースを延ばして放水したり、救急普通救命講習の資格を取得したりしてもらいました。消防という職場を経験したことで自分の将来の進む道の一環として役立てていただければと思います。

トヨタ車体(株)いなべ工場



員弁中学校 白石 修平 くん

この勤労体験で、相手のことを考えて取り組むことや、次のことを考えて取り組むことなどを学ばせてもらいました。

一生懸命取り組めば成果が出ることを体感



組立部 組立課 班長 牧野 富明 さん

インパクトを使ったボルトの締め付けやグロメットのめ込み等の実技訓練を体験してもらいました。一生懸命取り組めば成果が出ることを体感し、とてもいい顔をしていました。

のぎく美容室



藤原中学校 藤井香菜美 さん

この勤労体験学習で私が学んだことは、人と接して仕事をするることの大変さです。普段は絶対できないことをさせていただき、とても良い経験になりました。

自分を大切に



オーナー 佐藤きく代 さん

きれいにタオルをたたんだりそうじをしたり、きちんと仕事をしてくれました。この体験を大切に「目標」を持って自分を大切に、しっかり生きていてほしいです。

アミアン



北勢中学校 水谷 萌恵 さん

人前で話すことが苦手な私にとって、お客様と話すことは良い経験となりました。料理の工夫、ケーキ作りの丁寧さ、お客様への接し方から仕事への情熱を感じました。

この経験が将来何かのお役に立てたら



店長 浅井 満 さん

ケーキの販売・喫茶室での接客・焼き菓子の包装・食器洗いなど色々な仕事を手伝っていただきました。当店での経験が、将来何かのお役に立てたら嬉しく思います。

☎教育委員会 学校教育課 ☎78-3507 ☎78-3509

ごみの分別で間違いが多いもの

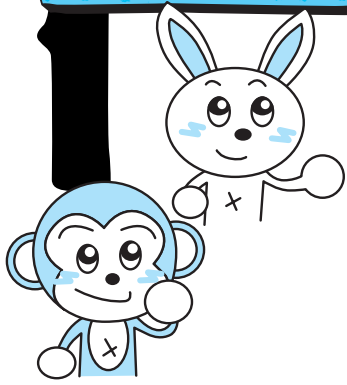

みなさんは、家庭でごみを分別して迷うものはありますか。今回は、収集した資源ごみの中に間違って入っていたもの、生活環境課に問い合わせの多かったものを紹介します。

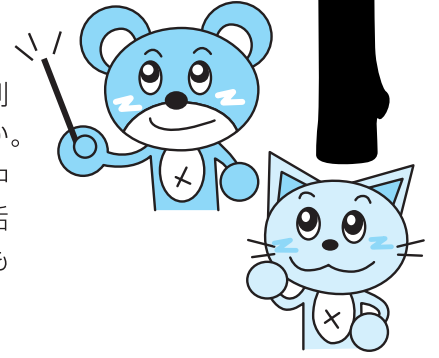

ペットボトル（飲料用・しょうゆ）

・ボトル本体

♻️のマークが付いているボトルの形をしたものは、ペットボトルとして別に収集します。プラスチックごみには出さないでください。



・ラベル、キャップ

プラスチックごみです。ボトル本体から外して出してください。※紙のラベルは、はがす必要はありません。

タバコ

・銀紙

もえるごみです。



・箱

ハードケースは厚紙
ソフトケースは新聞・チラシと一緒に出してください。



・外装フィルム

プラスチックごみです。



プリンや乳酸菌飲料などのふた

・「プラ」と表示されているもの

プラスチックごみです。汚れは軽く水洗いして出してください。



・「紙」と表示されていて裏面が銀色のもの

もえるごみです。



・「アルミ」と表示されているもの

もえないごみ（金物類）です。

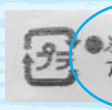

・100円ライター ・プラスチック製の子どものおもちゃ（金属部分があるもの）

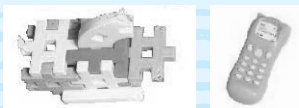

金属部分が手で簡単に取れれば、もえるごみともえないごみ（金物類）に分けて出してください。

手で簡単に分別できないときは、もえるごみで出してください。ただし、員弁町にお住まいの方は、もえないごみ（金物類）で出してください。

※指定袋に入らないものは、粗大ごみとして出してください。

錠剤の入れ物 (PTPシート)

プラスチックごみです。
アルミが貼ってありますが、裏面を見ると、♻️のマークがついています。



湿布薬のフィルムと袋

フィルムはプラスチックごみです。
個別包装の袋は、内側がアルミでコーティングされているので、もえるごみで出してください。



缶詰のフタと缶 (飲食用)

資源ごみの缶です。
フタと容器がアルミとスチールに分かれているものもありますので、表示を確認して分別してください。



食用油のプラスチック製ボトル

プラスチックごみです。
使い切って、軽く水洗いをして出してください。
写真のようにさかさまにして、しばらく置いておくと、上手に使い切ることができます。



コンビニ弁当や紙パック飲料などについてくるプラスチック製のフォークやストロー

もえるごみです。
商品の容器や包装ではありません。



中がアルミでコーティングされている紙パック

もえるごみです。



ポット

もえないごみ (金物類) です。
ただし、電気コードを使用するポットは、粗大ごみとして出してください。



紙やビニールなどでコーティングされている針金

もえないごみ (金物類) です。



● 銅焼きうどんなどのアルミなべ ● お弁当などに使うアルミカップ

もえないごみ (金物類) です。
食べかすなどは、取り除いてください。



納豆のプラスチック製容器

プラスチックごみです。
納豆の粘り気は、しばらく水に浸しておくとも簡単に落ちます。



電気の延長コード

粗大ごみです。
もえないごみには出さなくてください。



調味料のビン

資源ごみのビンです。
必ず、中を水洗いして出してください。



バラ (弁当などに使うおかずの仕切り)

もえるごみです。
商品の容器や包装ではありません。

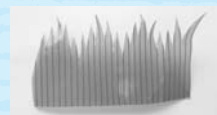

入院して高額な医療費を払わなければならなくなったら…

国民健康保険・老人保健に加入している方へ

病院に入院し、治療を受けると、高額な医療費を支払わなければならないことがあります。そこで、入院した時の病院窓口での支払いを「自己負担限度額」までとする制度があります。ただし、この制度を利用するには、病院窓口で「限度額適用認定証」を提示する必要があります。

※保険料に滞納があると限度額適用認定が受けられませんのでご注意ください。

70歳未満の方の自己負担限度額

所得区分	自己負担限度額（月額）
上位所得者	150,000円+(医療費-500,000円)×1% 【83,400円】
一般	80,100円+(医療費-267,000円)×1% 【44,400円】
低所得者 (住民税非課税世帯)	35,400円 【24,600円】

※【 】内の金額は、多数該当（過去12か月の間に3回以上高額療養費の支給を受け、4回目の支給に該当する）の場合の自己負担限度額

70歳以上の方の自己負担限度額

所得区分	自己負担限度額（月額）	
	外来（個人ごと）	外来+入院（世帯ごと）
現役並み所得者	44,400円	80,100円+(医療費-267,000円)×1% 【44,400円】
一般	12,000円	44,400円
低所得者 (住民税非課税世帯)	Ⅱ	24,600円
	Ⅰ	15,000円

※【 】内の金額は、多数該当（過去12か月の間に3回以上高額療養費の支給を受け、4回目の支給に該当する）の場合の自己負担限度額

低所得者（住民税非課税世帯）の方は入院中の食事代が減額されます

病院に入院したときの食事代は、1食あたり下記の標準負担額を自己負担することになります。また、所得の低い方については、食事代の負担額が軽減されます。ただし、食事の減額を受けるには、病院窓口で「標準負担額減額認定証」を提示する必要があります。

入院時食事代の標準負担額（自己負担額）

所得区分	自己負担額	
一般	1食 260円	
低所得者 (住民税非課税世帯) (70歳以上の方は低所得Ⅱ)	90日までの入院	1食 210円
	90日を超える入院	1食 160円
70歳以上で低所得Ⅰの方（年金収入80万円以下等）	1食 100円	

すでに「限度額適用・標準負担額減額認定証」をお持ちの方は…

◎有効期限 7月31日

※毎年、加入者（およびその世帯）の所得で所得区分を判定する必要があります。

◎8月1日以降引き続き「限度額適用・標準負担額減額認定証」が必要な方

→再度、「限度額適用・標準負担額減額認定申請」を行ってください。

問北勢庁舎 保険年金課 ☎72-3829 ☎72-3334

家族介護支援事業を始めます!

在宅で介護されている方や介護に関心のある方に対して、「介護に関する知識や技術」を身につけ、「在宅介護者の交流を通じた仲間づくりや情報交換、心身のリフレッシュを図って在宅介護を継続できるように支援し、家族介護に関する普及啓発」を目的とする「家族介護支援事業」を次のとおり実施します。

7月18日(水)

場 所 員弁老人福祉センター

スケジュール 10:00~11:30

(9:30 受付開始)

内 容 リラックス体操教室
(リラックス体操、意見交換等)

対 象 者 市内に住所があり在宅で高齢者(65歳以上の方)等を介護している家族の方と家族を介護した経験のある方

8月22日(水)

場 所 ふじわら高齢者生活支援センター いこい

スケジュール 10:00~11:30

(9:30 受付開始)

内 容 介護教室
(在宅介護のポイント、意見交換等)

対 象 者 市内に住所があり在宅で高齢者(65歳以上の方)等を介護している家族の方と家族を介護した経験のある方、家族介護に関心のある方

※いずれも、定員は50人、参加費は無料です。

参加を希望される方は、各実施日の1週間前までに下記へお申し込みください。なお、募集期間内であっても、定員になり次第募集は終了させていただきます。このほかにもさまざまな催しを企画中です。決定次第、みなさんにお知らせしていきます。ぜひ、ご参加ください。



問い合わせ・参加申込先

- いなべ市北地域包括支援センター ☎82-1616 高田
- いなべ市南地域包括支援センター ☎78-3520 佐藤

家屋を新築・増築された方へ

現在、市の職員が新築・増築された方のお宅へ、家屋調査にお伺いしています。家屋調査とは、固定資産税(家屋)の算定基礎となる「評価額」を決定するための作業です。この作業では、外観のほか各部屋の仕上げも拝見させていただくこととなりますが、趣旨をご理解の上、ご協力をお願いします。なお、調査に要する時間は、おおよそ30分程度となります。



事前にご用意いただく書類等

- 建築確認申請書(工事届)
- 工事請負契約書
- 売買契約書
- 仕様書
- 権利書(家屋登記済の方)
- 印鑑(認印)

※家屋調査日をご指定される方は、事前に課税課へお知らせください。

なお、調査日は、土・日・祝日を除いた9:00~16:00までとさせていただきます。

※家屋を滅失された方は、「家屋異動届出書」を提出してください。届出書は、各庁舎総合窓口課にあります。また、いなべ市ホームページからもダウンロードできます。

☎員弁庁舎 課税課(資産税係) ☎74-5830 ☎74-5859

第21回 参議院議員通常選挙

7月29日(日)は第21回参議院議員通常選挙の投票日です。

投票できる時間……………7:00~20:00



私たち一人ひとりの意思を国政に反映させるための投票をお願いします。

投票所へは、「事前に配布する入場券」をお持ちになってお出かけください。

	投票区名	投票所名		投票区名	投票所名
1	北勢第1投票区	いなべ市役所北勢庁舎1階ロビー※	9	大安第2投票区	平塚会館
2	北勢第2投票区	十社小学校体育館	10	大安第3投票区	石榑小学校多目的ホール
3	北勢第3投票区	山郷小学校多目的ホール	11	大安第4投票区	丹生川小学校体育館※
4	北勢第4投票区	治田幼稚園※	12	藤原第1投票区	東藤原小学校体育館
5	員弁第1投票区	員弁西小学校体育館	13	藤原第2投票区	旧西藤原幼稚園
6	員弁第2投票区	員弁運動公園体育館(柔剣道場)	14	藤原第3投票区	白瀬小学校体育館
7	員弁第3投票区	員弁東小学校体育館	15	藤原第4投票区	旧立田幼稚園
8	大安第1投票区	門前ふれあいセンター	16	藤原第5投票区	中里小学校体育館

※北勢第1投票区、北勢第4投票区、大安第4投票区は前回、統一地方選挙から変更しました。

選挙当日、仕事や家庭内の事情によって投票に行けない場合は、「期日前投票制度」によって投票ができます。

期日前投票所……………員弁庁舎(東館)

期間……………7月13日(金)~7月28日(土)

時間……………8:30~20:00

投票の仕方：参議院選挙区選出議員選挙は候補者の氏名を記入し、参議院比例代表選出議員選挙については参議院名簿登載者の氏名または参議院名簿届出政党等の名称、略称を記入します。

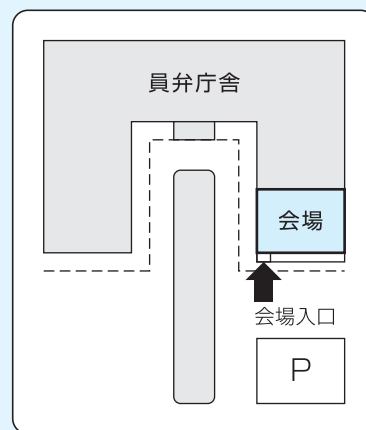

☎員弁庁舎 選挙管理委員会 ☎74-5805 ☎74-5800

特別児童扶養手当 所得状況届の提出を!

特別児童扶養手当とは、身体や精神に障害のある20歳未満の児童を監護、養育している父母等に手当を支給する制度です。

特別児童扶養手当の受給資格者は、毎年、所得状況届を提出する必要があります。この届けは、引き続き手当ての受給資格者であるか否かを確認するためのもので、現在支給停止中の方も届け出が必要となります。対象者には、8月初めに郵送でお知らせしています。この届けの提出がないと、8月分以降の手当てを受給できませんのでご注意ください。

提出期限

8月31日(金)

提出書類

所得状況届、手当証書(受給者のみ)

提出先

大安庁舎社会福祉課・各庁舎総合窓口課

☎大安庁舎 社会福祉課 ☎78-3511 ☎78-1114

8月の予定

8月1日～8月31日

妊婦教室

- 日時 8月8日(水)
9:50～10:00(受付)
- 場所 大安老人福祉センター
- 持ち物 母子健康手帳
- 内容 母と子のお口の健康について

※1週間前までにご予約ください。



1歳6か月児健康診査

- 日時 8月9日(木) 13:15～14:15(受付)
- 場所 大安老人福祉センター
- 持ち物 母子健康手帳・健康診査票
- 対象者 平成18年1月10日～平成18年1月31日生 および 前回欠席者

※対象者には個別通知します。

3歳児健康診査

- 日時 8月23日(木) 13:15～14:15(受付)
- 場所 北勢福祉センター
- 持ち物 母子健康手帳・健康診査票・尿
- 対象者 平成16年1月生 および 前回欠席者

※対象者には個別通知します。

離乳食教室

- 前期 日時 8月3日(金) 9:30～9:45(受付)
対象者 生後4か月～6か月の乳児の保護者
- 後期 日時 8月17日(金) 9:30～9:45(受付)
対象者 生後7か月～11か月の乳児の保護者

- 場所 大安老人福祉センター
- 持ち物 母子健康手帳・エプロン・おんぶひも
- 内容 講義および調理実習

※1週間前までにご予約ください。

育児相談

- 日・場所 8月 7日(火) 北勢福祉センター
14日(火) 藤原文化センター
21日(火) 員弁健康センター
28日(火) 大安老人福祉センター
- 受付時間 9:30～11:00
- 持ち物 母子健康手帳

※どなたでも参加できます。身体計測のみでも可。仲間づくりの場としてもお気軽にお越しください。



住民検診(結核・肺がん)

- [結核健診] 対象者:65歳以上
健診料:無料
- [肺がん検診] 対象者:40歳以上
検診料:200円(喀たん検査500円)

年1回(8月1日～8月28日)市内を巡回して実施します。

※申込者には1週間前までに個人通知します。申込をされなかった方で受診を希望される方は健康推進課へお問い合わせください。

☎大安庁舎 健康推進課 T78-3517 F78-1114

恩給欠格者、戦後強制抑留者、引揚者のみなさんへ

いわゆる恩給欠格者、戦後強制抑留者、引揚者の「ご本人」に、あらためて内閣総理大臣名の『特別慰労品』を贈呈しています。(過去に内閣総理大臣名の書状等を受けた方も対象です。)

- 請求書は、大安庁舎福祉総務課と各庁舎総合窓口課にあります。
- 資格要件等のお問い合わせは、次の独立行政法人平和祈念事業特別基金へお願いします。
- 無料電話：0120-234-933
(月曜日～金曜日 9:15～17:15)
- ホームページ：http://www.heiwa.go.jp

☎大安庁舎 福祉総務課 T78-3563 F78-1114

下水道情報

下水道を使用されている方へ

下水道本管と、下水処理場の機能を十分に発揮させるため、下記の点に十分ご注意ください。(宅内排水管と下水道本管の閉塞・中継ポンプの故障・下水処理場の処理機能低下の原因となります)

- ①調理後の油類は十分に紙で拭き取って「もえるごみ」で処理してください。
- ②野菜くずなどのごみは流さないでください。
- ③水洗便所では、トイレットペーパー以外の紙は流さないでください。(タオル類等・下着・ティッシュペーパー・生理用品等)
- ④有機リン洗剤は使用しないでください。
- ⑤公共ます・宅内ますの蓋を車で踏まないでください。(破損により雨水や砂が入ります)

☎北勢庁舎 下水道課 T72-3515 F72-2260

持続可能な社会づくりのために

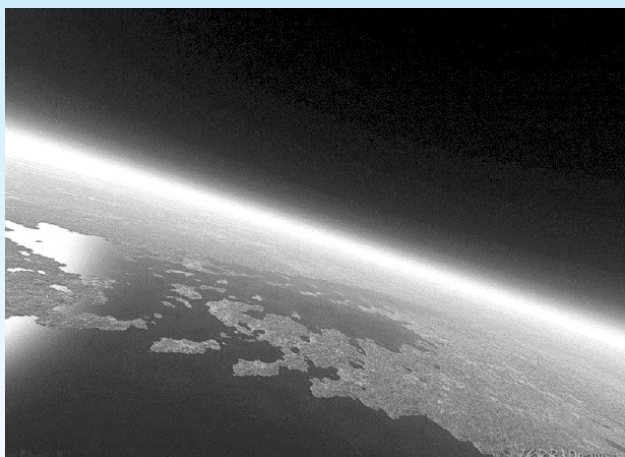

環境省 環境カウンセラー 出口 省 吾

空を見上げるととても広くて大きいから
空気はどれだけでもあると思ってた。
でも、それは地球の直径のたった1280分の1の
厚さだって知ってた？
地球を直径1.3mの球に縮めて考えてみると、
大気の厚さは約1mmしかないんだ。
大気ってとても薄くて弱い存在なんだ。
人間の活動でも簡単に変わってしまうんだ。

※大気の厚さは対流圏の約10kmで計算

第2話 命をはぐくむ大気

現在の地球の大気（空気の層）は非常に長い年月をかけて完成した貴重なものです。このことを分かりやすく伝えるために、地球の歴史（46億年）を1年間に圧縮した「地球カレンダー」（下表）を使って説明します。

地球カレンダー

1月 1日 0時	(約46億年前)	地球誕生、後に原始大気（※1）ができる。
2月 9日	(約41億年前)	陸と海が形成される。（※2）
2月25日	(約39億年前)	最初の生命体である原始バクテリアが海で誕生
5月31日	(約27億年前)	光合成を行うバクテリア（※3）が現れる。
9月 3日	(約15億年前)	大気中の酸素が二酸化炭素よりも多くなる。
9月27日	(約12億年前)	多細胞生物現れる。
11月14日	(約6億年前)	オゾン層（※4）が形成され始める。
11月18日	(約5億5千万年前)	生物が爆発的な多様化を始める。
11月28日	(約4億年前)	動植物が陸地に進出 森林ができる。（※5）
12月31日16時	(約450万年前)	人類誕生（※6）
12月31日23時59分58秒	(約200年前)	産業革命 化石燃料の消費始まる。

- ※1 当時、地球は熱く、ドロドロにとけたマグマのような状態で、マグマから発生したガスが地球を覆い原始大気となりました。その成分は二酸化炭素、窒素、水蒸気が大部分で、現在の大気成分とは全く違っていました。
- ※2 地球は表面から冷えてゆき、大気中の水蒸気は雨となって地表に降り注ぎ海が形成されました。大気中の二酸化炭素は海に溶け込み、石灰岩などになりました。いなべ市藤原岳周辺の石灰岩は12月9日頃に南方の火山島周辺にたい積したものです。
- ※3 シアノバクテリア（ラン藻）。大気中の二酸化炭素は光合成により有機物に変えられ、その際に酸素が放出されました。
- ※4 大気中の酸素からオゾン層ができて、太陽光の有害な紫外線が吸収されるようになり、生物たちの陸上生活が可能となりました。
- ※5 陸でより強い光を受けた植物の光合成は盛んになり、大気中の二酸化炭素は生物体内の有機物として、特に森林として大量に蓄積されるようになりました。これらの有機物の一部が、地下で石油・石炭・天然ガスなどの化石燃料となったと考えられています。かつて大量にあった二酸化炭素は石灰岩、化石燃料、森林などに姿を変えていった結果、大気成分は二酸化炭素が大きく減少し、酸素が増加して、窒素78.1%、酸素20.9%、二酸化炭素0.03%となり、命をはぐくむ大気が完成したのです。
- ※6 アフリカで二足歩行する猿人が誕生。現在の人類（新人=ホモサピエンス）は12月31日23時37分頃に誕生しました。

このように地球の大気は非常に長い年月をかけて現在の生物にとって快適な成分に変えられてきました。しかし、地球の歴史の中でごく最近に登場した人類による化石燃料の大量消費などが原因でこれまでにないような速さで大気成分に変化が表れてきています。その結果、地球環境問題が大きな問題となりつつあります。

関北勢庁舎 生活環境課 T 72-3946 F 72-3748

地籍調査実施

現在、公図と現地が一致しないことなどから、相続した土地がわからなかったり、隣接地とのトラブルになったりするなどの問題が生じています。こういった問題を解消していくため、いなべ市では国土調査法に基づき地籍調査を行っています。地籍調査事業にご協力をお願いします。

地籍調査とは??

(土地の戸籍調査)

地籍調査は、一筆ごとの土地の所有者・地番・地目を調査して、境界・面積の測量を行い、その結果を地図・簿冊に取りまとめるもので、土地に関する戸籍調査ともいえるべき基礎的な調査です。

現在の土地に関する記録は、明治時代の地租改正の際の土地調査を基礎に作成されたものです。当時の測量は土地所有者等が縄で大きさを測り、土地の形状を適当な長方形とみなすなど、面積や形状が現地とあわないことや、脱落地・重複地があるなどの問題がありました。このため精度が低く、土地の経緯もはっきりしていないため、現地も復元できないなど現代で必要とされる状態になっていません。こういった問題を解決するために地籍調査を実施しています。

測量結果も経度緯度と関連した世界で統一された座標管理となり、隣地との境界復元を行う場合でも高い精度で行えるようになります。

地籍調査の進め方



地籍調査の実施状況（実施済含）

- ・藤原町古田地区
- ・北勢町阿下喜地区
- ・北勢町鼓地区
- ・員弁町笠田新田地区



☎藤原庁舎 農村整備課 T46-6316 F46-6319

北勢線 麻生田駅～阿下喜駅間

工事のためバス代行運行

西六石川橋梁の老朽化により橋台改修と橋桁の架け替え工事を行います。
工事の間、麻生田駅～阿下喜駅間はバス代行運行を行います。

バス代行運行期間：8月4日(土)～26日(日)

※この工事によるダイヤ変更はありませんが、代行バス発車時刻は、通常の北勢線の時刻表より約5分早く発車しますのでご注意ください。定期券は、そのままご使用になれます。

☎三岐鉄道(株) 運輸管理課 T059-364-2158

「こんにちは」「…」返事がない。何か変だなと、耳を澄ませると居間からかすかな声が…
なんと一人暮らしのAさんが倒れているではありませんか。慌てて救急車を呼び病院へ。幸い、経過も良く、元気に退院されました。今でもAさんはあの時、安否確認に訪問していただいた民生委員さんを命の恩人と心より感謝しておられます。

厚生労働大臣から委嘱を受け、ボランティアとして地域の福祉向上にご尽力いただいているのが民生委員・児童委員のみなさんです。困っている人の話をじっくりと聞き、一緒に悩んでくださる、地域にはなくてはならない方々です。そろそろ3年の任期が終了します。退任される委員さんには今までのご尽力に感謝を申し上げます。また、引き続いて、お世話になる委員さんには改めて敬意を表し、感謝を申し上げます。

いなべ市教育研究所講演会

子どもの心の“SOS”

心療内科医

明橋大二先生が
いなべの地へ!

著書「子育てハッピーアドバイス」のシリーズで有名な明橋大二先生を招いて、講演会を開催します。

子育ての悩み、思春期の子どもの成長や心の捉え方の不安を解決するヒントがたくさんあります。ぜひ、お越しください。

日 時：8月3日(金) 13:30～(受付 13:00～)

場 所：中央公民館 ホール

申込方法：幼稚園・学校の保護者

幼稚園・学校へ申込用紙を提出または教育研究所へFAX(申込用紙は、幼稚園・学校から配布します)でお申し込みください。
一般の方

教育研究所へ電話で7月20日以降にお問い合わせください。

参加費
無料

☎教育研究所 ☎T 78-3512 ☎F 78-3655

プロジェクト
LOVE & LIVE夏の名作シネマ劇場
—“命”をテーマに生きる喜びを—

オープン・シーズン

7月21日(土) 14:00～
藤原文化センター2Fホール



7月上映作品

アニメ映画/日本語吹き替え版/上映時間86分

タイヨウのうた

8月10日(金) 19:00～
員弁コミュニティプラザ2F集会室



8月上映作品

上映時間119分

硫黄島からの手紙

8月25日(土) 18:30～
北勢市民会館さくらホール



8月上映作品

上映時間141分

標語募集のお知らせ

今、あらためてみつめなおしてみたい「命」をテーマに“生きる喜び”を表した標語を募集します。
今年度のテーマ：『命』(サブテーマ：いのち、生きる、平和)

※応募方法など詳しくは、次号リンクでお知らせします。

☎大安庁舎 人権啓発課 ☎T 78-3508 ☎F 78-1114

- ※入場無料 整理券もありません。
- ※小学生以下のお子様は、必ず保護者同伴でお願いします。
- ※会場内での飲食・撮影等は固くお断りします。
- ※開場はそれぞれの上映開始時間の30分前です。

いなべ市内の情報を地図 で見よう！ いなっふる

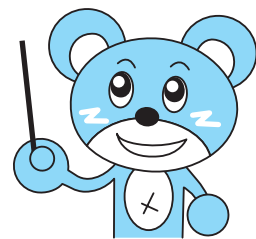

地理情報システム「いなっふる」は、公共施設・医療機関・航空写真・都市計画図・避難所などを見ることができます。さらに、行政情報を確認したり、検索したりできます。

今後、地図情報をどんどん増やし内容を充実していきます。みなさん、どうぞご利用ください！

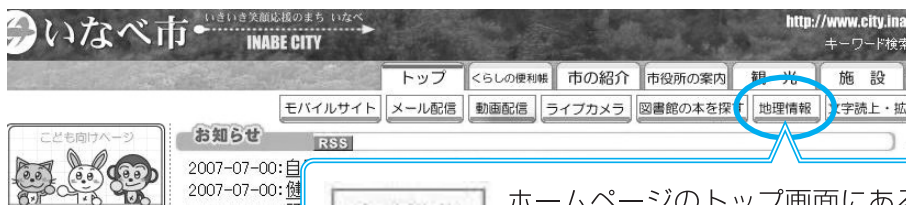

いなべ市の
ホームページから
利用できます！

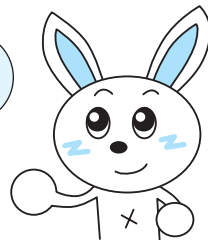

画面の説明

地理情報 ホームページのトップ画面にある【地理情報】から入ります。

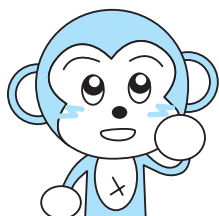

各種ボタンの説明



この部分は、[地図を移動させる] [印刷する] [凡例を表示する] [距離を測る] [地図をメールで送る] [縮尺を変更する]などのボタンです。



地図表示エリア
ここに地図が表示されます。
地図を移動させる場合は、上の【地図移動】のボタンでマウスを手のマークに変えて移動させるか地図枠部分の矢印ボタンを押して移動させてください。
※建物・道路には色がつきます。

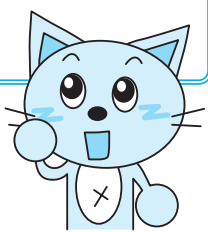

項目の説明

- 地図の種類………表示する地図の種類を選択します。
- 地図検索………検索したい施設や住所を入力して [検索ボタン] を押します。検索した場所が地図表示エリアの中央に表示されます。
- 広域案内図………市内全域の地図です。表示したい場所を押すと地図表示部分に表示されます。
- 地図の詳細設定……地図の種類で選択した内容をさらに細かく設定できます。
- 近くにある施設……周囲100m、200m、300mにある施設等が表示されます。
- 航空写真、公共施設、教育文化施設、福祉施設、公園、避難所、病院、観光、都市計画図をご覧になれます。

※今回紹介の「いなっふる」は7月20日にリニューアル予定の画面です。現在の画面とは異なります。

☎員弁庁舎 情報課 T74-5804 F74-5822

第2回 うめぼ～やふぁんくらぶ 開講

…生ごみたい肥(有機肥料)づくり&ブルーベリー狩り体験…

こんにちは！うめぼ～やです。
安心・安全な生ごみを使った有機肥料づくりを学びませんか？
それに梅林公園内のブルーベリーが実を付け出すのでブルーベリー狩りも体験できるんだよ！
ぜひ、農業公園でロハススタイルを体感してね！



農業公園
イメージキャラクター
うめぼ～や

申し込み・問い合わせ先(電話・FAXで受付) いなべ市農業公園 ☎46-8377 ☎46-8385
※申し込み時には、住所・氏名・電話番号をお願いします。

開催日時：8月8日(水) 13:30～16:00

場所：梅林公園直売所
(いなべ市藤原町鼎)

内容：生ごみたい肥(有機肥料)づくり
&ブルーベリー狩り体験

参加費：500円/人

藤原岳自然科学館 自然教室

申し込み・問い合わせ先
〒511-0518 藤原町坂本870-1 ☎/☎46-8488

宇賀川の自然調べ

宇賀川の生物・岩石や地層を観察します

日時 7月22日(日) 9:30～15:00頃

集合場所 中央公民館駐車場(雨天時は視聴覚室で午前のみ)

持ち物 筆記用具・返信はがき・弁当・川に入れる服装

申込方法 往復はがきで「日時、教室名、住所、氏名、学校名、学年、電話番号」を記入し、7月15日(日)までにお申し込みください。

コース
宇賀川

親と子の自然教室

青川の植物や昆虫・岩石や地層を観察します

日時 8月4日(土) 9:30～15:00頃(雨天中止)

集合場所 青川峡キャンプパーク入口駐車場

持ち物 筆記用具・返信はがき・弁当

申込方法 往復はがきで「日時、教室名、住所、氏名、学校名、学年、電話番号」を記入し、7月28日(土)までにお申し込みください。

標本の名前を聞く会

自由研究などで作った標本の名前や研究内容について指導します

日時 8月18日(土) 9:00～12:00

集合場所 藤原文化センター 大研修室

持ち物 筆記用具・標本・研究内容物

申込方法 申込用紙に「教室名、知りたい標本名、住所、氏名、学校名、学年、電話番号」を記入し、8月10日(金)までにFAXまたは郵送でお申し込みください。

アクティブシニアセミナー参加者募集

団塊世代、シニア世代のみなさんの「新たな出発」を応援します。

①自分にできることがあれば …社会的役割を持ちたい

1日目 8/24(金) 13:30～16:00

講義 『おもちゃの病院“ながしま”の活動を通じてーいのちの尊さをどう伝える?』

2日目 8/25(土) 9:00集合

実習 名古屋おもちゃ病院「とんかち」南診療所見学

講師 丸山 善頌(おもちゃの病院“ながしま”代表)

②もっと趣味を楽しみたい …目覚めた探究心を極める

1日目 9/21(金) 13:30～16:00

講義 『古美術・骨董の見方、楽しみ方を学ぶ』

2日目 9/22(土) 9:00集合

実習 常滑民俗資料館・陶芸研究所見学

講師 細谷 隆男(日本骨董学院 学院長)

③新たな出発に向けて …夫婦で生活を楽しむ

1日目 9/28(金) 13:30～16:00

講義 『熟年夫婦の“旅”の楽しみ方を見つける』

2日目 10/19(金)～10/20(土)

8:00集合 ※1泊

実習 行き先など詳細はチラシをご覧ください。

講師 磯貝 政弘(ツーリズム・マーケティング研究所 主席研究員)

会場 中央公民館視聴覚室(1日目のみ)

対象 いなべ市在住・在勤の団塊世代、シニア世代の方々。

受講料 1回1,000円(コース③のみ1人1,500円。各コースとも特別な教材や実習に関する諸費用は実費負担となります)

交通手段 各回とも実習は旅客業者手配のバス等による移動となります。

申し込み 各コースの詳細は、7月22日(日)新聞折り込みのチラシをご覧ください。8月10日(金)までに所定の申込用紙でお申し込みください。(※コース②のみ申込締切日を9月7日(金)とします)

☎教育委員会 生涯学習課 ☎78-3521 ☎78-3509

マリンスポーツを 体験してみませんか

カヌー教室 参加者募集!

期間 第1班 7月30日(月)、8月1日(水)、3日(金)の3日間
第2班 8月13日(月)、15日(水)、17日(金)の3日間
※参加人数により変更する場合があります。また、申込多数の場合は抽選とします。

時間 13:00~16:00

場所 大安B&G海洋センター艇庫(両ヶ池)

対象 小学5年生以上の健康な方。(親子の参加もOKです!)

参加費 500円/1人(保険代など)

申し込み方法 所定の申込用紙に参加費を添えて、7月20日(金)までに下記へお申し込みください。
※申込用紙は、いなべ市ホームページからダウンロードしていただくか、事務局へお問い合わせください。



大安“両ヶ池”艇庫を 一般開放します!

期間 7月22日(日)~8月26日(日)の土・日〔雨天中止〕
{ただし、8月18日(土)を除く}

時間 13:00~15:30

料金 無料

利用 シングルカヌー、ローボート、ペダルボート、ゴムボート、バナナボートなど(都合により使用できない場合があります)

※(社)元気クラブと協働で行います。

☎大安B&G海洋センター(生涯学習課内) ☎78-3521 ☎78-3509

プール開放日のお知らせ



員井運動公園プール

員井町楚原936 ☎74-3855

7月 7日(土)、8日(日)、14日(土)、15日(日)、
7月21日(土)~9月1日(土)

※ただし8月11日(土)は午前のみ開放、
8月12日(日)は午後のみ開放、8月13日(月)は休館

大安B&G海洋センタープール

大安町大井田2704 ☎78-3521

7月21日(土)~9月2日(日)

北勢プール

北勢町阿下喜1980 ☎72-6096(開放日のみ)

7月14日(土)、15日(日)、21日(土)~9月2日(日)

利用案内

開放時間/10:00~16:00

料金/一般.....200円

高校生以下.....100円

未就学児.....無料

●小学校3年生以下の利用は、保護者(18歳以上)の同伴が必要。

●同伴の保護者(有料)も水着着用のごこと。

※各プール水泳教室等の開催により開放時間を変更する場合がありますのでご了承ください。

☎教育委員会 生涯学習課

☎78-3521 ☎78-3509

員井西 小学校

「新校舎」「体育館」完成までの 約3年間「体育館」「運動場」が利用できません

員井西小学校の建て替え工事で、本年7月21日から校舎・体育館の完成まで(平成22年3月ごろ)の間、建物の取り壊し、工事資材の搬入、工事車両の出入りがあるため、当小学校の体育館、運動場が「学校開放施設」として利用できなくなります。市内のほかの「学校開放施設」または「体育施設」をご利用いただきますようお願いいたします。

☎教育委員会 生涯学習課 ☎78-3521 ☎78-3509

三重のいきもの再発見

～ゾウ化石からカモシカ・ネコギギまで～



いなべ市で見つかったアケボノゾウ化石、ニホンカモシカやネコギギなど、現在三重県に生息している、かけがえのない生きものを紹介します。三重県の豊かな自然とその大切さを再発見してください。

開催期間：8月3日(金)～8月12日(日) 期間中は無休で開館します

会場：藤原文化センター ホール

開館時間：9:00～17:00まで

入場料：無料

展示資料(約240点)

アケボノゾウ全身骨格標本(レプリカ)・アケボノゾウ化石・オオサンショウウオやネコギギなどの希少生物・ニホンカモシカと世界のカモシカなど

イベントのお知らせ

1 ゾウ全身骨格組み立て作業大公開

普段はなかなか見ることができない、ゾウの全身骨格の組み立て作業と展示準備の様子を見学しよう。

日時：8月1日(水) 13:00～

会場：藤原文化センター

申込：7月20日(金)までに生涯学習課へ電話でお申し込みください。

2 三重県博物館職員による学芸員トーク

学芸員と一緒に会場を回りながら、展示物の詳しい解説を聞こう。

日時：8月5日(日)・8月12日(日)

午前の部11:00～、午後の部14:00～

会場：藤原文化センター

申込：当日、会場受付にてお申し込みください。

3 風穴の入洞観察教室

三重県指定天然記念物「篠立の風穴」に入って、暗やみの洞穴を観察しよう。

日時：8月4日(土) 午前の部10:00～、午後の部13:00～

集合場所：藤原文化センター

申込：往復郵便はがきに、希望時間(午前または、午後の部)、住所、氏名、人数、電話番号を記入し、生涯学習課へお申し込みください。7月26日(木)到着分まで受け付けます。

当日の持ち物：ヘルメット、懐中電灯、長靴、軍手等

定員：各20人(希望者数により調整とします)

4 化石レプリカ教室

アンモナイトや三葉虫などの化石レプリカづくりに体験チャレンジしよう。

日時：8月11日(土) 13:00～、15:00～

会場：藤原文化センター

申込：事前申し込みが必要です。詳しくは三重県立博物館(☎059-228-2283)に直接お問い合わせください。

定員：各20人

主催：三重県立博物館

共催：いなべ市教育委員会

申し込み・問い合わせ先 教育委員会 生涯学習課(〒511-0292 いなべ市大安町大井田2704番地) ☎78-3521 ☎78-3509

感性を育む

屋根のない学校

開校中

山の中の、自然あふれる静かな場所です。バッタの原っぱ、とんぼの池、さかなの池があり、虫や自然観察のできる学習施設です。

…足を踏み入ると…川の水の音…緑あふれる癒しの空間です…一度お越しください…

この空間が、自然図書館でありたい。人と自然が、人と人とが出会える心のふるさと空間



今年度の講座案内

各講座 9:00～11:00

①魚と人と自然のおもしろ教室

(第1土曜日)

講師：鹿島 清孝先生ほか

魚の生態、魚のつかみどり、野鳥観察などを行います。

②昆虫という生きもの さがして見

つけて触ってみよう(第2土曜日)

講師：石田 昇三先生

月ごとにその月に見合う象徴的な昆虫を選んで探して一年間を通して『生物暦』を作ります。

③植物のふしぎな世界をさぐる

(第3土曜日)

講師：葛山 博次先生

植物たちの世界、そこには私たちが気の付かないアッと驚く不思議なことがいっぱい繰り広げられている。五感を使ってその不思議に迫ろう。

④この指と～まれ(第3日曜日)

講師：茂木 源次先生

ものづくりには設計図が付き物ですが「考え、想像し、気付く」ということに重点を置き、ルーズで

ちよっぴり危険な遊びの講座。竹を使った虫作りなど。

⑤遊んで！作って！楽しもう～よ!!

(第4日曜日)

講師：藤田 重輝先生

みんなで遊ぼうよ。ゲーム・クラフトなど

⑥昔、昔のふるさと発見 これなん

だろう？(年間5回、次回は9月2日・1月26日・3月2日)

講師：藤井 樹巳先生

ふるさとの珍しい昔のものを教えます。

☎屋根のない学校 藤原町坂本2065 簡易パーキングふじわらとなり(国道306、365号沿い) ☎/☎46-6363

※団体のご利用など詳しくは、藤原文化センター(☎46-4311)へお問い合わせください。

いなべ市図書館通信

市内どこの図書館でも本を借りたり、返したり、予約したりできます

◎新「いなべ市図書館利用者カード」1枚で市内4館の図書館が利用できます。

◎インターネットを使っていなべ市図書館の本が探せます。予約もできます。

いなべ市ホームページの《図書館の本をさがす》からアクセスしてご利用ください。



おすすめ本

長い夏休み、親子で読書!

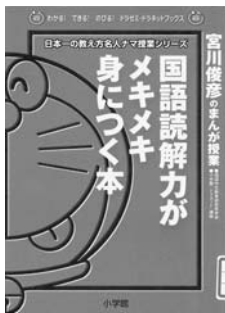

国語読解力がメキメキ身につく本

宮川俊彦/著 小学館/発行



作文がすらすら書けちゃう本

宮川俊彦/著 小学館/発行

やっちゃんいけな 読書感想文三原則

- 1 あらすじだけ書く
- 2 一言だけでまとめる
- 3 本を読まないで書く

図書館には、課題図書や、幅広い分野の本がそろっています。調べ学習に図書館の本を利用しましょう。本探しのお手伝いをします。

利用案内

開館時間 北勢・員弁・藤原図書館 …9:00～17:00
 大安図書館 ……9:30～17:30
 貸し出し 個人10冊まで ……15日以内
 団体100冊まで ……30日以内

北勢図書館 ☎72-2200 員弁図書館 ☎74-4144
 大安図書館 ☎87-0021 藤原図書館 ☎46-4150

図書館カレンダー

○…全館休館日

	日	月	火	水	木	金	土		日	月	火	水	木	金	土
7 JUL	1	2	3	4	5	6	7		8 AUG	5	6	7	8	9	10
文	8	9	10	11	12	13	14		葉	12	13	14	15	16	17
ふ	15	16	17	18	19	20	21		は	19	20	21	22	23	24
み	22	23	24	25	26	27	28		づ	26	27	28	29	30	31
月	29	30	31						き						

大安中央児童センター



① 子ども教室

伊藤佑介「けん玉公演&けん玉教室」

日時 8月1日(水) 10:30～12:00終了予定

場所 大安中央児童センター

内容 プロけん玉師伊藤佑介のけん玉公演を行います。公演終了後、けん玉教室も開催します。

参加費 無料

申し込み 不要



② 夏休みは児童センターであそびましょう

夏休み期間中、大安中央児童センターは平日(土日は宿泊研修予定、月曜日は休館)を自由開館とします。ふだん遊びに来られない人は、この機会に大安中央児童センターへ足をお運びください。自由工作コーナーや折り紙、けん玉など楽しい遊びを準備してお待ちしています。

☎大安中央児童センター(9:00～17:00/月曜日休館) ☎/☎77-0014

いよいよ
夏本番!

いなべ祭り

今年は3年に一度の山車の競演
 花火の打ち上げ数 約500発

員弁町内の各自治会から10台もの山車が勢ぞろいします。また、キャラクターショーや花火の打ち上げもあります。みなさんお楽しみに!

日時 8月11日(土) 雨天の場合12日(日)
 16:00～(花火20:50～)

場所 員弁庁舎前駐車場

通行止 員弁庁舎東側の道路
 (正午ごろから通行止め)

駐車場 有(約300台)

出店 約25店

☎藤原庁舎 農林商工課 ☎46-6309 ☎46-6319

第3回 いなべ学講座開催 中世の員弁 ～夢と野望と～

本校の「地域のコミュニティースクールとしての情報発信」企画として、昨年度に引き続き「いなべ学講座」を開催します。神代の時代から続く「いなべの地」の歴史に興味や関心がある方は、どうぞお越しください。

～鎌倉時代から織田信長の登場にいたるこの地方の様子を、「北伊勢四十八家」や土岐氏・六角氏などの動きを中心に話題提供したいと考えています。～

日時 7月19日(木) 19:00～21:00 (受付 18:30～)
会場 いなべ総合学園高等学校 I V Y ホール
形態 話題提供とディスカッション
対象 いなべの悠久の歴史に興味・関心のある地域の方々、本校PTA
話題提供 いなべ総合学園高等学校 教諭 種村正夫
主催 いなべ総合学園高等学校・同PTA
後援 いなべ市教育委員会・東員町教育委員会
参加申込 官製はがきまたはFAXで、住所・氏名・電話番号を明記の上、
 「第3回いなべ学講座に参加を希望する」と書いて、7月16日(月)必着で下記宛お申し込みください。
 〒511-0222 いなべ市員弁町御園632
 いなべ総合学園高等学校 種村正夫 宛 ☎74-4104

☎ いなべ総合学園高等学校 ☎74-2006 ☎74-4104

じばさん三重開館20周年記念「地場産業フェア」

①地場産業展

日時 7月26日(木)～7月30日(月) 10:00～17:00
場所 じばさん三重6階ホール・展示室
内容 伝統工芸品の実演と体験、三重県・近隣5市5町のPRコーナー・展示

②夏休み小学生じばさん講座

場所 じばさん三重4階視聴覚室など

◇4年生対象(初級:1日コース)

日時 7月26日(木)、27日(金)、30日(月) いずれも13:00～16:00
内容 地場産業についての説明や四日市萬古焼・伊勢形紙の体験
定員 1日90人(先着順、保護者も可)
申し込み 7月19日 8:30から電話(059-353-8100)でのみ受け付け

◇5・6年生対象(上級:2日間コース)

日時 7月28日(土) 13:00～16:00、29日(日) 10:30～16:00
内容 四日市萬古焼の器づくりや伊勢形紙の色紙折り体験
定員 40人(申し込み多数の場合は抽選)
申し込み 7月20日(必着)までに、はがきに住所、名前(1通で1人)、年齢、電話番号を記入して「小学生じばさん講座」係へ
その他 抽選の場合は当選者のみに通知します

③感謝フェア

日時 7月26日(木)～8月5日(日) 10:00～19:00
場所 じばさん三重1階名品館
内容 地場産品のお値打ち販売

☎〒510-0075 四日市市安島一丁目3-18
 じばさん三重 ☎059-353-8100

「赤じそ」を お譲りください

地域のみなさんにはいつもお世話になっています。

先月(6/9)、大安町にある大井田城跡梅林公園の梅の収穫を行いました。

当日は、(株)デンソー大安製作所のボランティアアさんにご協力をいただき、たくさん収穫する事ができました。

おかげさまで、昨年好評でした手づくり梅干しを今年も作ることができます。そこで、材料として必要な赤じそをお譲りいただければと願っています。ご協力いただける方は、施設に直接お持ちいただくか、下記へご連絡ください。



☎知的障害者通所授産施設
 バンブーハウス ☎78-0700

8月15日は「戦没者を追悼し平和を祈念する日」です。

全国戦没者追悼式に合わせ、正午にサイレンが吹鳴されますので、黙祷を捧げましょう。

☎大安庁舎 福祉総務課
 ☎78-3563 ☎78-1114

7月31日(火)は固定資産税 第2期の納期限です。

お忘れのないようお納めください。

☎員弁庁舎 納税課
 ☎74-5803 ☎74-5859

第12回 あじさいの家 支援バザー

日時 7月15日(日) 10:00～14:00
場所 あじさいの家(北勢町其原823-4)
内容 日用品 衣類 陶器 手作品 食料品 各種野菜 花・鉢植え他 食べ物屋さん ゲームコーナー アトラクション(フラダンス)など

☎生活介護事業所 あじさいの家
 ☎/☎72-7228

めざましいなべ通!!

いなべ
検定入門
11

なつかしの歳時記 8月(盆おどり)

8月はお盆前後に昔からいろいろな行事がありますが、なかでも盆おどりが盛んでした。西藤原小学校所蔵の「昭和28年度西藤原村民一同盆おどり」の写真をみると、当時の村人がこぞって盆おどりに参加している様子をうかがうことができます。踊りは、なぜか「炭坑節」であるように見えてならないのは私だけでしょうか。

情報提供者：いなべ市の語り部 藤井 樹巳さん

☎員弁庁舎 広報秘書課
 ☎74-5820 ☎74-5821



北勢線夏休み特別企画「北勢線こどもツアーズ」参加者募集

養老の滝の裏滝で有名な「東林寺白滝散策」、「かぶと虫取り大会」、「親子手づくりソーセージ体験(昼食付)」、「三岐鉄道オリジナルグッズなどが当たる抽選会」、「北勢線と記念写真撮影会」など親子で参加する楽しい企画が盛りだくさんです。

北勢線に乗って、親子で夏の楽しい一日を過ごされてはいかがでしょうか。

日時 8月4日(土)9:00 北勢線大泉駅集合

※今回のイベントは、北勢線活性化イベントです。イベントの参加には、当日の北勢線乗車券が必要となります。

対象 小学校6年生以下(保護者同伴) ※必ず、保護者同伴で参加してください。

定員 30組(60人) ※定員になり次第、終了とさせていただきます。

参加費 1組1,500円(保護者1人・子ども1人) ※追加参加費は、保護者1人増加につき1,000円、子ども1人増加につき500円

申込方法 参加希望の方は、北勢線対策室へ直接電話でお問い合わせください。

申込期限 7月20日(金)

主催 北勢線対策推進協議会・三岐鉄道株式会社

後援 桑名市・いなべ市・東員町



☎ 北勢線対策推進協議会事務局 北勢線対策室 ☎ 84-2331

(社)元気クラブいなべ

〔元気づくり体験〕

★にこやか集会所コース……

誰もが、住み慣れた地域でいつまでもにこやかな日々の生活をおくれるように、心地よい音楽を聴きながらゆったりとした気持ちで、ストレッチなどの軽い運動を行います。

- ・北勢地区……東部林業会館、田辺農業振興センター、東村西自治会館
- ・藤原地区……下野尻公民館、山口集落センター、長尾公民館
- ・員弁地区……暮明集落センター、市之原公会堂、上笠田宇野公民館
- ・大安地区……梅戸公民館、平塚会館、丹生川中研修センター

★楽しむ拠点コース……

いつまでも元気で豊かな生活をおくるため、楽しい仲間とともに準備運動やウォーキング、ボール運動、ストレッチなどを行い、気持ちよく汗をかき、思いっきり笑い、みんなで楽しむプログラムです。

- ・阿下高温泉「あじさいの里」(楽しむコース、にこやかコース)
- ・ふじわら高齢者生活支援センター(楽しむコース)
- ・員弁体育館(楽しむコース)
- ・大安体育館(楽しむコース)

※にこやか集会所コース・楽しむ拠点コースともに参加費は無料で、当日の受け付けとなっています。お気軽にご参加ください。

〔夏のアウトドア体験(子どもの海浜キャンプ)〕

実施日 7月31日(火)～8月3日(金) 3泊4日

場所 三木里海岸(尾鷲市三木里町)

参加資格 小学6年生～中学2年生まで

参加費用 会員 10,000円 会員外 15,000円

募集人数 20人(申込者多数の場合は、事務局の抽選により決定します)

申込締切日 7月17日(火)

自然豊かな
海を満喫
します

※詳細は、元気クラブへお問い合わせください。

☎(社)元気クラブいなべ(ふじわら高齢者生活支援センターいこい内)

☎ 46-8421 ☎ 46-8424

男女がいきいきと働いている企業 募集

女性の能力活用や、仕事と家庭の両立支援などに積極的に取り組む企業を表彰します。表彰基準など詳細は下記ホームページに掲載しています。

応募対象 原則として、県内に本店または主たる事業所があり、営利を目的に経済活動を行う企業

応募方法 企業等からの自薦または労働者団体等からの推薦。応募用紙に記入のうえ郵送等で提出。

募集期間 7月2日(月)～8月31日(金) ※必着

☎生活部勤労・雇用支援室 ☎059-224-2454

電子メール kinko@pref.mie.jp

ホームページ http://www.oshigoto.pref.mie.jp

第3回 いなべ市民ゴルフ(チャリティ)大会

7月12日 9:00から募集開始

日・場所 8月29日(水) 涼仙ゴルフ倶楽部

費用 15,690円(税込)+参加費1,000円(プレー費、キャディ費、昼食代金)

募集人員 200人(定員になり次第締め切り)

申込方法 所定の申込書で体育協会事務局へお申し込みください。

☎ 体育協会事務局(員弁運動公園体育館内)

☎ 74-5028 ☎ 74-3856

数に学べ! 11

— 統計にみるいなべ —

いなべ市の第2次産業就業者比率は、三重県内(29市町)何位?

第1次産業…農業、林業、漁業
(3.3% 三重県平均4.9%
全国平均4.8%)

第2次産業…鉱業、建設業、製造業
(45.6% 三重県平均33.2%
全国平均26.1%)

第3次産業…卸売・小売業、金融・保険業、飲食店・宿泊業、サービス業、公務など
(50.1% 三重県平均60.4%
全国平均67.2%)

製造品出荷額が県内第3位という数字がヒントです。

答えは18ページ下段です

☎ 員弁庁舎 広報秘書課

☎ 74-5820 ☎ 74-5821

いなべの農業 担い手さん

今、農業は転換期を迎えています。集落全体で農地や施設を守りながら、耕作等は営農組織や担い手に集約していく方向に進んでいます。

今回も若手で認定農業者として営農に励んでいる方を紹介します。



加藤 寛さん（員弁町松之木）

経営規模を教えてください

地元の松之木を中心に、作業の受託を含めて約30haを経営しています。大型トラクター3台、コンバイン6条刈を1台、8条植えの田植機を1台、育苗施設8棟を備え、コシヒカリをメインに約20ha、小麦、大麦などの麦類を約10ha作っています。

農業を行なうことになったきっかけは？

学校を卒業後しばらくは会社に勤めていましたが、25歳のときに親父の跡を継いで農業をしないといけないと思い、就農しました。



小麦の刈り取りも短期間で行います



大変と思うことは？

やはり農繁期といった限られた時期に作業が集中していることや、草刈りは大変です。草は特に夏場はすぐに生えてくるから。それと、何と言っても大変なのは、自分ではどうしようもない「水」の配分・管理です。員弁町の中でも、松之木地区は大きな河川がなく、農業用水はため池だけです。毎年水には苦労しますが、今年のように冬場に雪が降らず、雨も十分に降っていないと、ため池も満水になっていなくて、梅雨時に多く雨が降らないと稲の生育に影響します。水がなく田植えができなかった田もあります。



草刈りは大変な作業です

今後はどのような方向性を考えていますか？

収穫した米の自主ルートでの販売を確立していきたいです。

経営規模は水利のことを考えると、水利に対する労力がかなり掛かるため、無理に拡大するつもりはありませんが、毎年地区内で耕作の依頼が増えているのが現状です。あとは、ほかの方も同じと思いますが、栽培の方法や、作業の省力化や品質の向上について工夫していきたいと考えています。



今年は6月に田植えをしたところがありました

☎ 藤原庁舎 農林商工課 ☎ T 46-6306 ☎ F 46-6319

編集後記

『特集「働くこと」で学ぶ』で勤労体験の様子取材しました。生徒たちの仕事に対する真剣なまなざしと、協力していただいた事業所のみなさんとの温かいふれあいがとても印象的でした。特に、2～3日間という短い時間の中で、事業所のみなさんが生徒たちのためにいろいろと仕事の内容などを考え「働くこと」の大切さや「お金を稼ぐこと」の大変さ「将来の夢」を考える貴重な時間を提供していただいていることにとても感謝しました。さまざまな経験を通して成長していく生徒たちのために、ぜひともこの活動を続けていってほしいと思いました。取材に協力いただきました事業所のみなさん、ありがとうございました。

いなべいきいきマイタウン

▶ よい歯いつまでも…

親子で1位入賞 伊藤 高悦くん・愛子さん親子

5月31日(木)「桑員地区よい歯の審査会」が桑名市役所でありました。歯の衛生週間事業として県歯科医師会桑員支部が主催しています。

『【よい歯】3歳児と母部門』で1位に入賞された員弁町にお住まいの伊藤高悦くん・愛子さん親子です。



情報提供 健康推進課

生活情報「まいめる」QRコード



モバイルサイトQRコード▶



発行/〒511-0293 いなべ市員弁町笠田新田111番地 ☎0594-74-5820 ☎0594-74-5821
編集/企画部 広報秘書課 <http://www.city.inabe.mie.jp/>
平成19年7月1日発行 Vol.44

※古紙配合率100%再生紙を使用

