

Link

「リンク」という名前は、きずな・輪・つながりを意味しています

12

2007 vol.48



少しの手間がおいしくつくるコツ!

教室に4年近く通ってくださる方がいます。料理をつくっているとわからない言葉が多く飛び交うのでいろいろと熱心に質問をさせていただきます。栄養を考えた簡単にできる家庭料理です。興味のある方は健康推進課へお問い合わせください。

男性料理教室

特集
平成18年度
決算

3つの財布

決算

平成18年度の状況

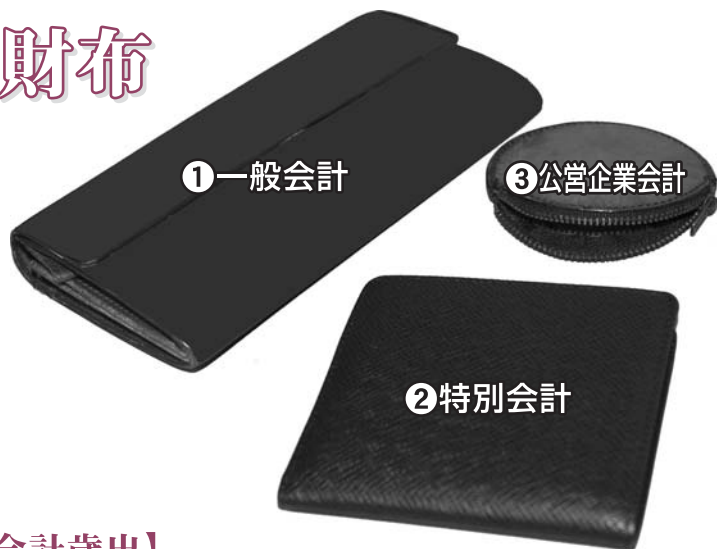

【一般会計歳入】

収入は、市税が約90億1千万円となりました。地方交付税は、普通交付税が約18億4千万円、特別交付税が約3億7千万円でした。市債は、保育園建設、ごみ処理施設建設、道路整備などの合併特例事業のために約9億円、財源補てんとして約8億円を借り入れしました。

【一般会計歳出】

主な支出は、北勢線運営事業費約1億3千万円、障害者施設訓練支援費約1億8千万円、員弁西保育園建設工事請負費約1億9千万円、上水道補助金約4億8千万円、プラスチック梱包施設建築工事費約1億5千万円、土地改良事業費約2億円、道路施設改良事業費約9億3千万円、防災行政無線整備費約2億7千万円、市債償還金約20億4千万円、財政調整基金積立金約18億5千万円、特別会計繰出金約20億2千万円です。

会計別決算の状況

		歳入	歳出	歳入歳出差引額	翌年度へ繰越すべき財源	実質収支額
一般会計		205億5,631万円	189億4,192万円	16億1,439万円	8,307万円	15億3,132万円
特別会計	住宅資金等貸付事業	4,626万円	4,171万円	455万円		455万円
	農業公園事業	1億5,978万円	1億4,929万円	1,048万円		1,048万円
	国民健康保険	38億8,758万円	36億4,987万円	2億3,771万円		2億3,771万円
	老人保健	43億8,067万円	43億1,577万円	6,490万円		6,490万円
	介護保険	20億1,732万円	18億7,251万円	1億4,482万円		1億4,482万円
	農業集落排水事業	2億6,312万円	2億5,865万円	447万円		447万円
	下水道事業	20億9,352万円	19億9,156万円	1億196万円		1億196万円
水道事業	収益的収入及び支出	11億133万円	13億5,522万円	△2億5,389万円		△2億5,389万円
業会計	資本的収入及び支出	2億9,536万円	4億9,302万円	△1億9,766万円		△1億9,766万円

市の財政を家計簿に例えると…

平成18年度のいなべ市の財政状況を分かりやすくするため、ここでは一般会計の歳入決算額（205億5,631万円）を月収30万円の家計に例え、予算項目も簡単な言葉に置き換えて説明します。

市の決算は、数字をみてもなかなか実感がわかないところがあるよね。今回は、僕たちの生活にあてはめて、どんなふうにお金が使われているかみてみよう。

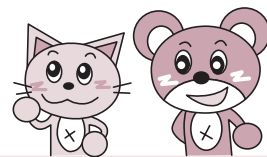

いなべ市家計簿

収入

会社からの給料	市税	13万1千円
前月からの繰越し	繰越金	2万6千円
パート収入など	使用料、財産収入など	2万8千円
両親からの仕送り	地方交付税、国県支出金、各種交付金	8万9千円
借入金	地方債（市の借金）	2万6千円
合計		30万円

支出

食費	人件費	5万円
医療費、学費など	扶助費	1万7千円
借入金の返済	公債費	3万円
家の増改築、車の購入など	普通建設事業費	3万8千円
生活費など	物件費、維持補修費	5万4千円
子どもへの仕送り、小遣いなど	補助費等、繰出金、貸付金	5万8千円
預金	積立金	2万7千円
合計		27万4千円

収入と支出の差額は翌月（翌年）へ繰り越し

①一般会計とは？

市を運営する上で中心をなす経費を計上している会計です。例を挙げると、道路や橋を建設する、学校校舎を造る、ごみを収集する、保育園や幼稚園を運営するなど、最も大きなお金が入り出す会計です。

②特別会計とは？

一般会計に対して、保険料や使用料といった特別の収入がある、また一般会計から切り離すことで、経理上その内容がはっきりするため設けられているのが特別会計です。

③公営企業会計とは？

民間企業と同じように、事業で収益をあげて、経理をまかなう会計です。

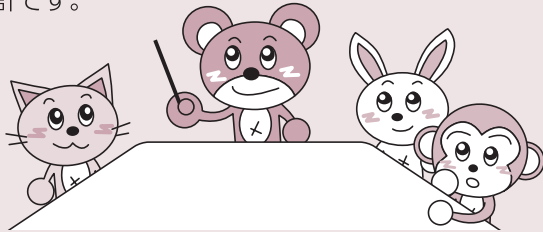

基金

会計	基金名称	平成18年度末現在高
一般	財政調整基金	45億7,500万円
	市債管理基金	3億7,698万円
	土地開発基金	4億3,695万円
	国保高額医療費貸付基金	1,366万円
	地域福祉基金	7億3,822万円
	育英基金	1,124万円
	アジアまなびや基金	3,400万円
	物づくり・発明支援基金	2,438万円
	クリーンセンター管理基金	2億1,140万円
	地域振興基金	26億4,282万円
	市営住宅整備基金	4,161万円
住宅貸付	住宅新築資金貸付基金	279万円
農業公園	農業公園整備基金	3億5,804万円
国保	国保保険給付支払基金	5億3,982万円
介護	介護給付費準備基金	1億1,354万円
下水	下水道事業基金	1億7,751万円
合計		102億5,941万円

市債

区分	平成18年度末現在高	
一般会計	184億7,798万円	
特別会計	住宅新築資金等貸付事業	1億3,253万円
	農業集落排水事業	20億1,519万円
	公共下水道事業	161億7,296万円
水道事業会計	68億6,220万円	
合計	436億6,085万円	

一般会計歳入内訳

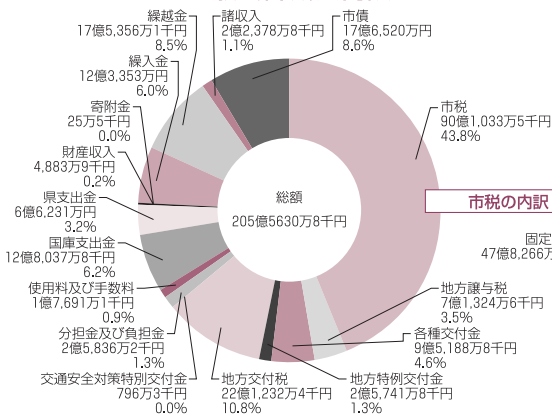

市税の内訳

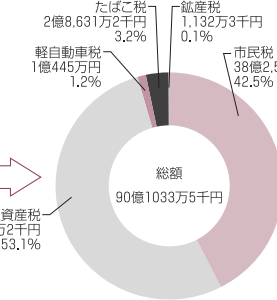

詳しい内容は、いなべ市ホームページにも掲載していますのでご覧ください。

一般会計歳出内訳

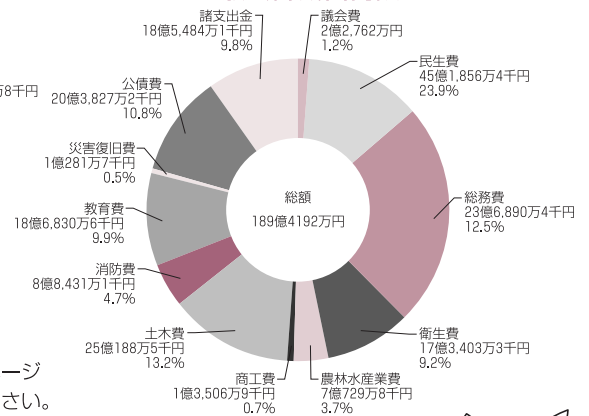

いなべ市の収入はどうなっているの？

一般の家庭では、給料が主な収入だよ。市では、市税がこれにあたるんだ。そのほか、市税だけではやっていけないので、国や県から援助を受けたり、金融機関からお金を借りたりしてやりくりしているんだよ。景気が悪くなると市税は減ってしまうし、国や県からの援助もいつまで続くかわからないから、収入に応じたお金の使い方を考えていかないとイケないんだよ。



どんなことにお金が使われているの？

一般家庭の食費や医療費、借入金の返済にあたる、人件費や扶助費、公債費など、なかなか減らせない費用が35%あるんだよ。これらの費用が増えると自由に使えるお金が減ってしまうんだ。他にも家の増改築や生活費などにあたる、道路・学校などの建設や維持管理のためにも多く使われているんだ。本当に必要なものは何かをよく考えて節約しなくちゃいけないんだよ。



市税って？

市税には、市民のみなさんや市内に事務所のある企業の方から納めてもらう市民税や、建物や土地などの価値で納めてもらう固定資産税のほか、軽自動車税、市たばこ税などがあるよ。

地方交付税って？

全国等しく行政サービスが受けられるように、国から渡されるお金です。各市町村の財政状況によってもらえるんだけど、三位一体の改革などで年々減ってきてるんだよ。

人件費って？

正規職員の他、市長や副市長、市議会議員の給与、各委員や消防団員の報酬などが含まれているんだよ。

公債費って？

市が借りたお金と利子の返済に使うお金のことだよ。

物件費って？

電話代や郵送料などの通信運搬費や、仕事するのに必要な消耗品を買うお金のことだよ。

扶助費って？

生活困窮者や高齢者、身体障がい者のみなさんの生活を守るために支払われるお金だよ。

補助費って？

各種団体の活動などを補助するために支払われるお金のことだよ。

平成18年度の決算がまとまりましたので、いなべ市の財政状況について報告いたします。

近年、国からの補助金や交付金の大幅な削減など大きな変革の時代を迎える中、いなべ市では、基金（預金）の積立が3億円増額でき、また、起債（長期借入金）の残高も5億円の減額を達成するなど好決算となりました。

要因としては、大手企業の好調な業績により法人市民税が4割近くも増加し、市税収入が初めて90億円を超えたことにあります。地方交付税交付金も、前年とほぼ同額の22億円を確保できました。その結果、合併時に22億円まで急落した財政調整基金も46億円と合併以前の水準まで回復できました。また、歳出に占める借金の返済金の割合（実質公債費比率）は9.7%と三重県内の市の中では最も低く、健全経営を維持しています。

しかし、今後借金の返済が増えていくことを考えると市の財政は楽観できる状況ではありません。また、いなべ市の普通会計の歳出規模191億円は、同じ規模の市の歳出165億円と比べ26億円も多くなっており、今後とも、学校や福祉施設の充実に努めつつ、さらなる歳出の削減に取り組む必要があります。

引き続き、みなさまのご理解、ご協力をよろしくお願い申し上げます。



北勢町 貝野橋「渡り初め」▲



無料駐車場増設

北勢線大泉駅& ふれあいの駅うりぼう

利用者の増加とうりぼうの活況で、72台収容の兼用駐車場が連日飽和状態となっていました。そこで今回新たに大泉駅とふれあいの駅うりぼうに68台分の駐車場を増設し、全部で140台収容の駐車場となりました。

みなさんぜひ、ご利用ください。



員弁阿下喜線運行開始

コミュニティバス「アイバス」 員弁地域運行ルート

市では、誰もが利用しやすい交通機関としてコミュニティバス「アイバス」の実証実験運行をしています。11月1日から、員弁東線を員弁阿下喜線と改称し路線を変更し、楚原北バス停からはいなべ総合病院バス停まで直行便を設け、運行を開始しました。

地域のみなさんの生活の足として、今後もより一層利便性を高めるよう努めてまいります。みなさんの積極的な利用をお願いします。



**申告が
必要です!**

所得税から住宅ローン控除額を引ききれなかった方

**申告期限
平成20年
3月17日
まで**

控除しきれなかった分は住民税（所得割）から控除されます。

税源移譲により、所得税が減額となり、控除できる住宅ローン控除額が減る場合があります。平成18年末までに入居し、所得税の住宅ローン控除を受けている方で、所得税から控除しきれなかった額がある場合は、翌年度の住民税（所得割）から控除できます。

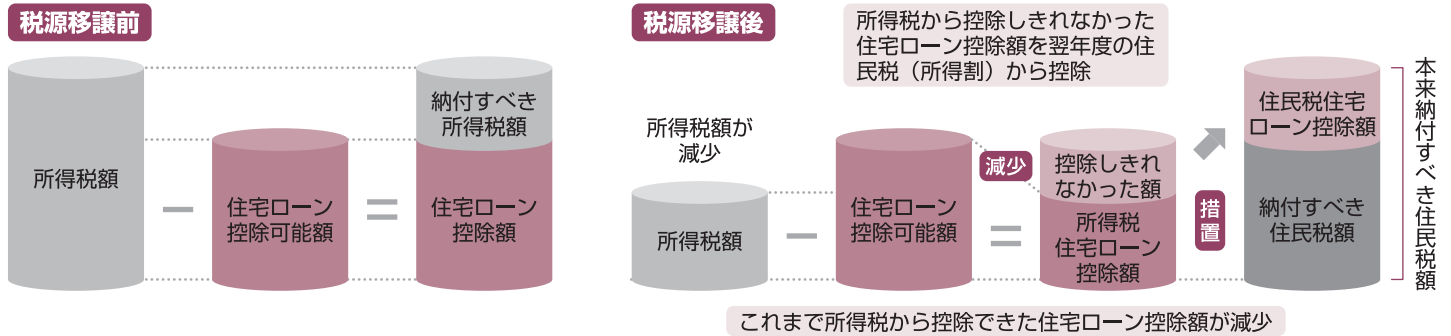

平成20年以降、住民税の住宅ローン控除の適用を受けるためには、毎年申告が必要となります。

平成19年分所得税から控除しきれない額が発生した場合、平成20年3月17日までに、平成20年1月1日現在お住まいの市区町村へ「市町村民税道府県民税 住宅借入金等特別控除申告書」を提出してください。

住民税の住宅ローン控除の適用を受ける方	住宅借入金等特別税額控除申告書の提出方法
所得税の確定申告をされない方	源泉徴収表を添付して市区町村へ提出
所得税の確定申告をされる方	所得税の確定申告書とともに税務署へ提出

住宅ローン控除モデルケース <夫婦+子ども2人 給与収入700万円（住宅ローン控除額：27万円）の場合>

	税源移譲前	税 額	住宅ローン控除額	負担額
所 得 税		263,000	263,000	0
住 民 税		196,000	0	0
合 計		459,000	263,000	196,000

申告しないと…

申告すれば…

税源移譲後	税 額	住宅ローン控除額	負担額
所 得 税	165,500	165,500	0
住 民 税	293,500	0	293,500
合 計	459,000	165,500	293,500

控除額が減少し、負担が増加する。

税源移譲後	税 額	住宅ローン控除額	負担額
所 得 税	165,500	165,500	0
住 民 税	293,500	97,500	196,000
合 計	459,000	263,000	196,000

住宅ローン控除が減少しないよう、住民税（所得割）から控除します。

※夫婦+子ども2人の場合で子どものうち1人が特定扶養親族に該当するものとしています。
 ※一定の社会保険料が控除されるものとして計算しています。 ※住宅ローン控除額は、一定の条件で試算した場合の例です。

住宅ローン控除 Q & A

Q 住民税の住宅ローン控除額の金額はどう決まるの？

A 「住民税の住宅ローン控除額」は、「住宅ローン控除可能額」と「税源移譲前の税率を用いて算出した所得税額」のいずれか少ない金額から「所得税の住宅ローン控除額」を差し引いた金額となります。

Q どういう場合に、住民税の住宅ローン控除の対象となるの？

A 給与所得者の方については、平成19年分の給与所得の源泉徴収表の摘要欄に「住宅借入金等特別控除可能額」が記載され、この金額が源泉徴収表の「住宅借入金等特別控除の額」より大きい場合に、住民税の住宅ローン控除の対象となります。

Q 平成19年以降に入居した場合は？

A 「住民税の住宅ローン控除」の適用はありません。

別途、所得税において、新たな住宅ローン控除制度の特例が設けられましたので、所轄の税務署にお問い合わせください。

（「従来の方式」と「控除率を引き下げて控除期間を延長する方式（10年から15年に延長）」の選択性を取る特例が創設されています。）



「後期高齢者医療制度」が始まります

平成20年4月から、今までの老人保健制度に変わり、75歳以上の方（または65歳以上で一定の障がいがあり制度に加入する方）を対象とした「後期高齢者医療制度」が始まります。

現在の老人保健制度では、国民健康保険や会社などで入る被用者保険など、それぞれの医療保険に加入しながら、老人保健制度の対象となっています。平成20年4月から始まる後期高齢者医療制度ではそれらの医療保険を脱退し、後期高齢者医療制度に新たに加えることとなります。

対象になる方は？

75歳以上のすべての方（生活保護を受けている方は除きます）

または65歳以上で一定の障がいがあり、認定を受けた方で制度に加入する方

※保険証は1人につき1枚交付されます。

保険料はどうなるの？

後期高齢者医療制度に加入する、すべての被保険者一人ひとりが保険料を納めることになります。しかし、後期高齢者医療制度加入によって従前の保険は脱退することから、保険料の重複負担はありません。また、低所得者の方や、社会保険等の被扶養者として保険料の実質的負担がなかった方については保険料の軽減措置があります。

例えばこんな場合はどうするといのでしょうか？

問 私は75歳なのですが、息子の会社で保険（被用者保険）に入れてもらっています。来年の4月からはどうなるのですか。

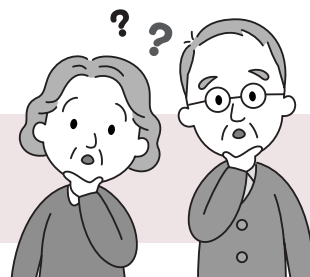

答 後期高齢者医療制度に加入することになるので、すべての被保険者一人ひとりが保険料を納めることになります。（軽減措置があります）息子さんの会社の保険は脱退することになるので、重複して納めることにはなりません。また、来年4月までに新しい保険証が郵送されます。

保険料の計算方法

後期高齢者医療保険料は、被保険者一人にかかる**均等割**（応益割）と所得に応じてかかる**所得割**（応能割）が基本となります。

軽減措置

- 所得の低い方は、世帯の所得状況に応じて一定の計算に基づき保険料の**均等割**（応益割）部分の軽減措置があります。
- 被用者保険の被扶養者の方は、これまで保険料負担がなかったことから、**激変緩和措置**として、**保険料の軽減措置**があります。

保険料の納め方

後期高齢者医療制度では、原則**年金からの天引きによる特別徴収**となります。

ただし、天引きできない方は、納付書や口座振替での普通徴収で市に保険料を納めていただきます。

特別徴収（年金が年額18万円以上の方）

年額18万円以上の年金受給者は年金からの天引きにより保険料を納めます。ただし、介護保険料と合わせた保険料額が、年金額の2分の1を超える場合は、特別徴収されず、個別に納付（普通徴収）となります。

普通徴収（年金が年額18万円未満の方）

特別徴収の対象とならない方は、納付書や口座振替で保険料を納めることとなります。

医療費の給付

現行の老人保健制度と同様の給付が受けられます。

運営主体

三重県下の全市町が加入する「**三重県後期高齢者医療広域連合**」が運営します。広域連合を設立することで、事業規模を広域化し財政の安定化を図ります。

なお、被保険者の不便をさけるため書類の申請や届出の窓口業務、保険証等の引き渡しは市役所で行います。

広域連合の業務

- 保険料の決定
- 保険証の交付
- 医療費の給付 など

市町の業務

- 申請や届出の窓口業務
- 保険証等の引き渡し
- 保険料の徴収 など



☎北勢庁舎 保険年金課 T 72-3829 F 72-3334

めざましいなべ通！！

いなべ
検定入門
15

なつかしの歳時記 12月（師走の街）

12月も後半になると、何かと気ぜわしく感じられる日々が続きます。この写真は昭和10年ごろの阿下喜の商店街での大売出しのときのもので、昭和始めの金融恐慌や世界恐慌の波を受け、国内の経済は大きな打撃を受けていたにもかかわらず、商店街は活気を満ち好況であったことをうかがうことができます。



昭和59年阿下喜小学校PTA
「目で見える学区の歴史」
【故 田中正三さんの遺品】

情報提供者：いなべ市の語り部
伊藤 忠さん 藤井 樹巳さん

☎員弁庁舎 広報秘書課 T 74-5820 F 74-5821

数に学べ！ 15

— 統計にみるいなべ —

いなべ市の道路舗装率は、三重県で何位？

平成16年度の県平均は77.7%で、全国平均78.5%よりも若干低くなっています。

答えは6ページ下段です

☎員弁庁舎 広報秘書課
T 74-5820 F 74-5821

平成20年 いなべ市 成人式

平成20年1月13日(日)



場所・時間

大安会場：中央公民館 …………… 受付 9:30～開式10:00～
員弁会場：員弁コミュニティプラザ … 受付10:00～開式10:30～
北勢会場：北勢市民会館 …………… 受付10:30～開式11:00～
藤原会場：藤原文化センター …………… 受付11:00～開式11:30～

各会場とも開式の30分前から受け付けを開始します。案内状は、10月5日の時点でいなべ市に住民登録されている方に送付します。就学等のために市外へ転出されている方など、案内状をお持ちでない方も最寄りの会場へご自由に参加していただけます。

心に残る成人式のために…

成人式を楽しく有意義なものにするために、成人式会場ごとに実行委員会を組織し、当日の受付・司会・新成人メッセージや、資料収集、同窓会の準備など、活発に意見交換をしつつ楽しく活動してもらっています。



☎教育委員会 生涯学習課 ☎T 78-3521 ☎F 78-3509

平成20年度 幼稚園児募集

平成20年4月から幼稚園（阿下喜幼稚園・十社幼稚園・山郷幼稚園・ふじわら幼稚園）へ入園を希望される方の受け付けを次のとおり開始します。

●対象となる児童

阿下喜・十社・山郷幼稚園：

平成14年4月2日～平成15年4月1日生まれ
(治田幼稚園は募集せず、平成20年4月から)
治田保育園に通所の予定です。

ふじわら幼稚園：

平成14年4月2日～平成16年4月1日生まれ

●申込書の配布

入園を希望される保護者に11月5日(月)から、学校教育課および希望幼稚園で「入園案内」をお渡しします。(現在保育所に入所中の児童はそれぞれの保育所で配布します)

●申し込み方法

「いなべ市税等口座振替依頼書」を金融機関に提出し、口座振替の手続きを済ませてから、「入園願」に必要事項を記入し、申し込みをしてください。

*受付期間：11月5日(月)～11月22日(木)
9:00～17:00 ※土日を除く。

*受付場所：希望の幼稚園

●その他

通園区域は規則により定められています。詳しくは、各幼稚園または、学校教育課へお問い合わせください。

☎阿下喜幼稚園 ☎T 72-4181 / ☎十社幼稚園 ☎T 72-2998 / ☎山郷幼稚園 ☎T 72-3634
☎ふじわら幼稚園 ☎T 46-8686 / ☎教育委員会 学校教育課 ☎T 78-3507 ☎F 78-3526

在宅介護者家族の会「だいふくの会」設立総会開催!

いなべ市家族介護支援事業*の参加者が中心となって、交流を深め、互いに支え合う輪を広げたいと自主活動団体として家族の会を設立し、総会を開催します。

この自主活動団体の名まえは「互いに支え合える交流の輪を広げていきたい」という思いを名称にしたいと検討を重ね、旧4町の名称「大安町」の「だ」、員弁町の「い」、藤原町の「ふ」、「北勢町」の「ほく」をとって「だいふくの会」と命名しました。

日時 11月18日(日) 13:00~15:30

場所 員弁老人福祉センター 2階「集会・教養娯楽室」

内容 設立総会・設立記念公演
(員弁町在住 池田貴彦さんによる津軽三味線演奏会)

※在宅で高齢者等を介護している家族介護者等に対して、介護に関する知識や技術の向上、家族介護者同士の交流を通じた情報交換と心身のリフレッシュを図り、在宅介護を継続できるように支援することを目的に実施しています。

お願いします!

当日、員弁庁舎で「農業まつり」が開催されます。駐車スペースが限られているため、来場には公共交通機関等をご利用ください。

会員募集!

参加を希望される方、詳しく知りたい方は下記へお問い合わせください。

認知症を正しく知ろう!

認知症とはこれまで『痴呆』^{ちほう}といわれてきた病気です。現在、日本には認知症高齢者が約150万人いるとされています。その数は高齢化がピークを迎える2025年には倍増すると予測されています。認知症は誰にとっても身近な病気です。誤解や偏見をなくし、早期発見・治療につなげるとともに、適切な関わり方を学び、認知症高齢者を家庭・地域・社会で支えていきましょう。

認知症はどんな病気でしょう?

認知症は脳の病気で、単なる物忘れとは異なります。いったん習得された知的機能(記憶する、時間・場所・人などを認識する、計算するなど)が低下し、日常生活を送ることが困難になる病気です。

認知症の主な原因

認知症の原因はさまざまなものがありますが、代表的なものはアルツハイマー型認知症と脳血管性認知症で高齢者の認知症のほとんどがこのどちらかによるものです。

☎南地域包括支援センター ☎T78-3520 ☎F78-1114 / ☎北地域包括支援センター ☎T82-1616 ☎F72-3147

知っていますか?

農業者年金

- ★国民年金第1号被保険者で、農業に従事されている方なら広く加入できます。
- ★少子高齢化に強い積立方式(確定拠出型)の年金です。
- ★保険料の額は自由(月額2万円~6万7千円)に決められます。
- ★終身年金で80歳までの保証付きです。
- ★保険料の全額社会保険料控除など税制上の優遇措置があります。
- ★認定農業者など一定の要件を満たす方には、保険料の国庫補助があります。

詳しくは、下記へお問い合わせください。

☎農業委員会事務局 ☎T46-6312 ☎F46-6319

森林伐採の前に まず届け出を

~森林の伐採には届け出が必要です~

森林を伐採するときは、「伐採届」の提出が義務付けられています。

伐採する場合は、事前に農林商工課まで連絡をお願いします。

☎藤原庁舎 農林商工課 ☎T46-6306 ☎F46-6319

いなべ市 男女共同参画に関する住民意識調査の集計結果から、今回は家庭生活についてみてみましょう。

家庭での男女「平等」感 いなべ市19.4%：全国39.9%

問. 家庭生活で男女の地位は平等になっていると思いますか？

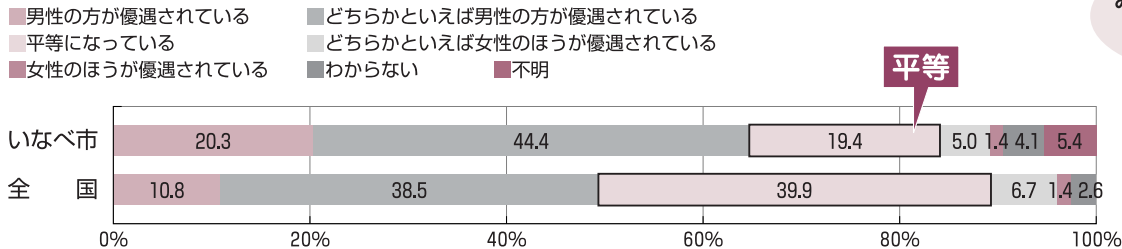

みなさんの家庭はどうですか？



家事分担の理想と現実

問. 家事はどのように行うべきだと思いますか？

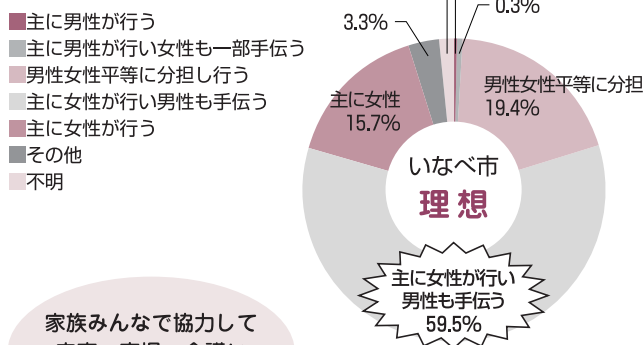

問. あなたの家庭では家事は主に誰が行っていますか？

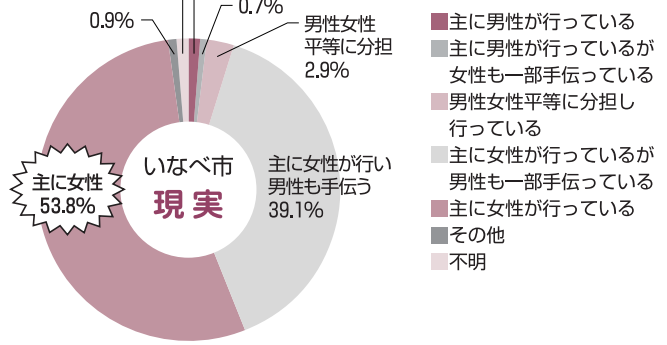

家族みんなで協力して家事、育児、介護に関わっていきましょう。



意識調査の結果から、家事分担の理想は「男性も手伝う」「平等に分担する」ですが、現実には「主に女性が行っている」ことがわかります。核家族、共働きの家庭が増えるなか、女性にとって家庭での家事、育児、介護にかかる肉体的、精神的負担がとてもの大きなものになっています。

みなさんの家庭では、家事、育児、介護の役割分担はどうなっていますか？

問員弁庁舎 広報秘書課 T 74-5802 F 74-5821

下水道情報

下水道を使用されている方へ

最近、中継ポンプの異常が多く、非常に困っています。しかし、下水道を使用される方が注意すれば発生しない異常もあります。それはタオル、雑巾、下着など異物の流入です。

これらの異物が流入すると宅内排水管、下水道本管の閉塞や中継ポンプの故障につながり、下水道が使用できなくなる等、その負担は使用されている方にかかります。下水道施設の機能を十分に発揮させるため次の点にご注意ください。

- 調理後の油類は十分に紙で拭き取って「もえるごみ」で処理してください。
- 野菜くずなどのごみは流さないでください。
- 水洗便所では、トイレットペーパー以外の紙は流さないでください。（例：タオル類等・下着・ティッシュペーパー・生理用品等）
- 有機リン洗剤は使用しないでください。
- 公共ます・宅内ますの蓋を車で踏まないでください。（破損により雨水や砂が入ります）

問北勢庁舎 下水道課 T 72-3515 F 72-2260

高齢者交通安全 実践塾を開催

お母さんと一緒に 交通安全を学んだよ!

9月26日、員弁運動公園駐車場で「高齢者交通安全実践塾」が開催され、員弁町にお住まいの約100人のお年寄りが参加しました。

この教室は、お年寄りの死亡事故が市内で増加傾向にあるため、いなべ地区交通安全協会、いなべ警察署、いなべ市が共同で開催しました。

当日は、いなべ警察署と川越自動車学校の先生を講師に、飲酒ゴーグルを使って歩行する模擬飲酒体験や、ワゴン車とバイクを使った、大きさの違う乗り物の体感スピード判定、人形を使った後部座席のシートベルト実験などが行われました。



◀飲酒ゴーグルを使い歩行する参加者
まっすぐ歩くのは至難の業です

9月23日、長島総合自動車学校で三重県交通安全母親活動指導者研修会が開催され、いなべ市から15人の母親と児童が参加しました。

今年の研修会は、「楽しく学ぼう交通安全（交通安全フェスティバル）」と合同で行われ、白バイとの記念撮影やドライバー診断などもありました。

また、自転車の安全点検やシーベルトの着用効果の実演があり、参加者は「シートベルトの重要性が再認識でき、これからも交通安全に努めたい」と話していました。

▼自転車の安全点検の様様



白バイの記念撮影会場の様子▲

☎藤原庁舎 管理課 ☎46-6311 ☎46-6318

健康推進課情報 PART41 DECEMBER SCHEDULE

12月の予定

12月1日～12月31日

妊婦教室

- 日 時 12月19日(水)
9:50～10:00(受付)
- 場 所 大安老人福祉センター
- 持ち物 母子健康手帳
- 内 容 母と子のお口の健康について

※1週間前までにご予約ください。



育児相談

- 日・場所
12月 4日(火) 北勢福祉センター
11日(火) 藤原文化センター
18日(火) 員弁健康センター
25日(火) 大安老人福祉センター
- 受付時間 9:30～11:00
- 持ち物 母子健康手帳

※どなたでも参加できます。身体計測のみでも可。
仲間づくりの場としてもお気軽にお越しください。



離乳食教室

前期

- 日 時 12月 7日(金) 9:30～9:45(受付)
- 対象者 生後4か月～6か月の乳児の保護者

後期

- 日 時 12月21日(金) 9:30～9:45(受付)
- 対象者 生後7か月～11か月の乳児の保護者

- 場 所 大安老人福祉センター
- 持ち物 母子健康手帳・エプロン・おんぶひも
- 内 容 講義と調理実習

※1週間前までにご予約ください。

1歳6か月児健康診査

- 日 時 12月13日(木) 13:15～14:15(受付)
- 場 所 大安老人福祉センター
- 持ち物 母子健康手帳・健康診査票
- 対象者 平成18年5月生と前回欠席者

※対象者には個別通知します。

3歳児健康診査

- 日 時 12月20日(木) 13:15～14:15(受付)
- 場 所 北勢福祉センター
- 持ち物 母子健康手帳・健康診査票・尿
- 対象者 平成16年5月生と前回欠席者

※対象者には個別通知します。

☎大安庁舎 健康推進課 ☎78-3517 ☎78-1114

いなべ市民人権フェスティバル

テーマは「やさしさ、思いやり、愛、命」です。どうぞ、お気軽にお越しください。

日時 **12月8日(土) 9:30~16:00**

場所 **中央公民館**

主催 **いなべ市・いなべ市教育委員会・メシエいなべ**

内容 **【展示コーナー(1階ロビー)】**

9:30~ 「命」をテーマにした標語&ポスター入賞作品
作文コンクール優秀作品
メシエいなべの活動紹介 ほか

【大ホール】

午前の部 (9:30開場)

10:00~11:30 アニメ映画『大ちゃん、だいすき。』上映

午後の部 (12:30開場)

13:00~13:30 大井田弁天祭り披露

13:30~14:00 主催者挨拶、募集事業表彰(標語&ポスター)ほか

14:00~15:30 荒木由美子講演会『覚悟の介護』



荒木由美子さん▼



※入場は無料ですが、大ホール午後の部のみ入場整理券が必要です。

入場整理券：11月9日(金) 9:00~ 北勢市民会館、中央公民館、員弁コミュニティプラザ、藤原文化センター、各庁舎総合窓口課で配布します。大安図書館は9:30から配布します。(1人3枚まで)

※午後の部のみ、手話通訳・要約筆記と託児があります。

託児は予約が必要です。大安庁舎 人権啓発課 (☎78-3508) へお申し込みください。

申込期間：11月9日(金)~30日(金) ※土・日・祝日を除く。

全国一斉「女性の人権 ホットライン」強化週間

11月12日(月)~18日(日)

女性の人権ホットライン (全国共通)

ゼロナナゼロのホットライン

0570-070-810

※PHS・IP電話からは
接続できません

受付時間 8:30~19:00

※土・日は10:00~17:00

女性の人権に関する相談電話。悩みや疑問があったらお聞かせください。

津地方法務局職員または人権擁護委員がお受けします。

育てよう 一人一人の 人権意識
思いやりの心・かけがえのない命を大切に

☎津地方法務局 人権擁護課 ☎059-228-4193

11月は「児童虐待防止 推進月間」です

児童虐待についての理解を深めていくために、11月1日~30日の1か月間を「児童虐待防止推進月間」と定めています。子どもへの虐待は子どもの人権を侵害するだけでなく、時には生命をも奪ったり、子どもの心身に傷を残してしまったりする場合があります。「児童虐待の防止等に関する法律」が改正され、虐待を受けたと思われる児童を発見した場合は、児童相談所、福祉事務所に通告する義務があります。

虐待の解決にあたっては、早期発見・早期対応が極めて重要です。虐待による児童の死亡例が依然として発生し続けています。この機会に、地域の子育て力や、児童虐待の防止等について、もう一度考えてみませんか。

☎大安庁舎 人権啓発課 ☎78-3508 ☎78-1114

持続可能な社会づくりのために

環境省 環境カウンセラー 出口 省 吾

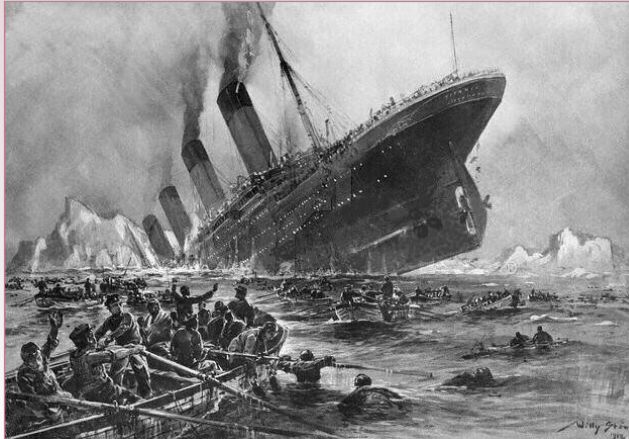

豪華客船タイタニック号の船内はとても華やかで快適な日々を満喫しながら旅することができました。また、当時の科学技術の粋を集め、夢の不沈船とまでいわれた船が沈没すると思う人は誰一人としていませんでした。

宇宙船地球号もタイタニック号のようにならないために、一人でも多くの人が行動しなければ…

図：沈没するタイタニック号 Willy Stöwer画
フリー百科事典『ウィキペディア (Wikipedia)』より

第6話 みんなに広めよう！

環境に配慮した行動が、日本ではなぜ起こしにくいのか。これを考えるとき、よく使われる文化比較のジョークがあります。タイタニック号が沈没するとき、船長が男性から先に海へ飛びこむように説得します。

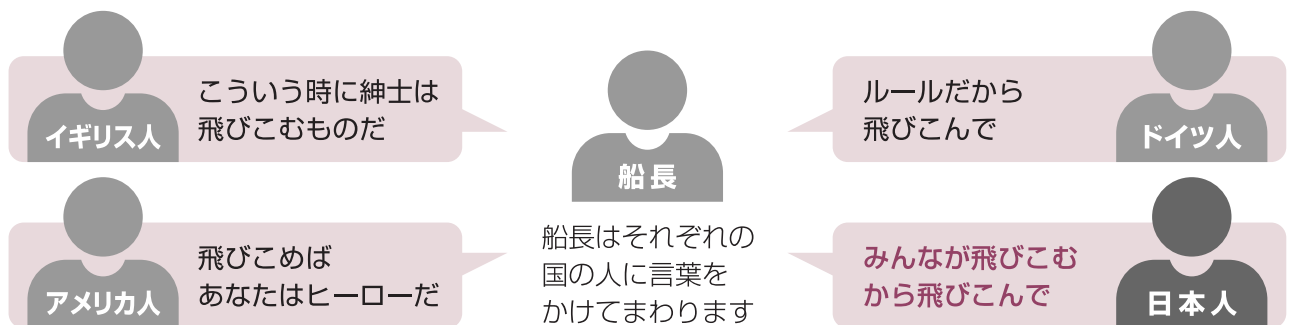

つまり、日本人は他の国の人たちに比べると、「周りの多くの人があるから、自分もする」という意識が強い民族だと捉えられているのでしょう。そのように考えると、日本人を行動させるためには、ルールなどよりも「多くの人がいる」という状況がとても重要であるといえます。

そこで、次のような話を考えてみました。自分を含めて3人の人がいたとします。

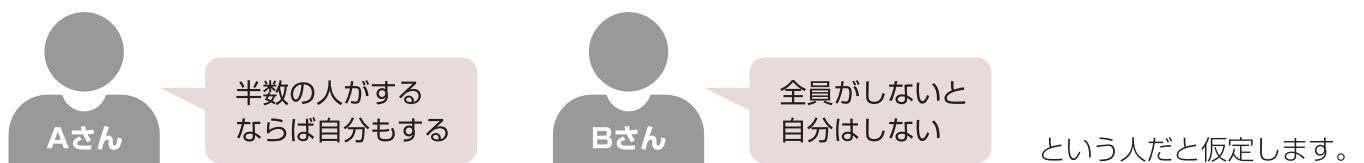

あなたが行動しないと、Aさんは半数以下なので行動しません。当然Bさんも行動しません。これは誰も行動しないことになります。ところが、あなたが行動すればAさんは2人のうち1人（半数の人）が行動したことになるから行動に移します。それを見たBさんは2人とも行動している（全員）から自分も行動するようになります。これはみんなが行動できたことになります。

エコ活動で大切なことは、一人でも多くの人が行動することです。そのためには、迷うことなく**自分がまず行動し始めること**です。しかも、エコ活動をして良かったこと、たとえば「〇〇したら電気代が〇〇円も安くなって得したよ」などと**楽しそうに伝える**ことです。

そうすれば、仲間もどんどん広がっていき、やがては大きな力になっていくのです。

今回、わたしがこの連載を書くことになったのも、より多くの人たちにエコ活動の大切さを広めて仲間を増やしたいという強い思いがあるからです。

問 北勢庁舎 生活環境課 T 72-3946 F 72-3748

パソコン講習 受講生募集

- 定員：各クラス20人（申し込み多数の場合は抽選）
 対象：パソコンの基本操作と文字入力ができる方。
 受講料：無料
 申し込み方法：申し込み先窓口を設置の用紙に必要事項を記入し、申込締め切り日までにお申し込みください（FAX可）。
 申し込み先：中央公民館・藤原文化センター・員弁コミュニティプラザ・北勢市民会館

いなべ市ホームページ活用講座

内容：いなべ市ホームページに掲載されている、たくさんの情報や、さまざまな機能を、みなさんの生活に役立てていただけるように紹介します。図書館の本の検索などの簡単な操作も実際に行いながら進めていきます。（行事カレンダー・写真館・映像館・地理情報「いなっぶる」・メール配信「まいめる」・RSS機能など）

会場	クラス	日程	時間	申込締切日
藤原文化センター	HP-1	12/11(火)	10:00~12:00	11/30(金)
	HP-2	12/11(火)	19:00~21:00	
員弁コミュニティプラザ	HP-3	12/13(木)	10:00~12:00	
	HP-4	12/13(木)	19:00~21:00	



確定申告書作成講座

内容：パソコンを使って確定申告書を作成します。講師には桑名税務署職員の方をお招きします。

会場	クラス	日程	時間	申込締切日
藤原文化センター	ZE-1	12/18(火)	10:00~12:00	12/7(金)
員弁コミュニティプラザ	ZE-2	12/20(木)	10:00~12:00	

携帯電話で見られます!



問 教育委員会 生涯学習課
 T 78-3521 F 78-3509

平成19年度 いなべ市生涯学習事業

市民大学連続講座 生き活きゼミナールのご案内

受講料：300円

定員：100人(先着順受付)

申し込み：申込書に必要事項を記入し、受講料を添えて、生涯学習課（中央公民館内）窓口へお申し込みください。（土・日・祝日を除く平日9:00~17:00）※電話・FAXでの申し込み不可。

主催：いなべ市教育委員会



携帯電話で見られます!

連続講座 ④ どうなる、どうする、これからの家計—上手なお金の貯め方・使い方を考えよう—



日時：12月1日(土) 14:00~16:00
 会場：藤原文化センター 大研修室
 講師：生活経済ジャーナリスト
 高橋 伸子 氏

ききどころ

経済・社会の動きや国の政策の方向性を知り、我が家の安心・安全のために、お金とどのようにつきあっていったらいいかを具体的に学びます。

連続講座 ⑤ いなべ市のおきの花と木



日時：12月11日(火) 19:00~21:00
 会場：中央公民館 大会議室
 講師：藤原自然科学館運営委員長
 葛山 博次 氏

ききどころ

イナベアザミ・寒桃・コノハナザクラなど、わが国が誇る植物を育くむ、ふるさとの自然。その神秘の扉をみなさん一緒に開きましょう。

問 教育委員会 生涯学習課 T 78-3521 F 78-3509

新潟県中越沖地震 下水道職員災害支援



▲災害査定の資料を作成



▲60cmも盛り上がったマンホールの状況

8月13日から18日までの6日間、新潟県柏崎市へ本市から災害復旧の応援のため、下水道課職員2人を派遣しました。現地では各地から派遣された職員とともに下水道（農業集落排水）の災害査定設計書の資料作成を行いました。

この度、派遣依頼元の(財)地域資源循環技術センター（日本農業集落排水協会）から、感謝状が届きました。

取材：現地の様子はどうでしたか？

職員：今年の夏は特に暑かったので、体育館などの避難所や仮設住宅での生活は、言葉では表現できないほど非常に厳しいものであったと思います。また、倒壊した建物から発生した膨大な量のがれきや廃材、家電製品のごみの山に目を奪われました。

取材：感じたことは？

職員：下水道施設の耐震対策の必要性とともに一方でその難しさを感じました。また、柏崎市は全体的に集落内の道路が広く一部が破損してもほとんど問題なく車両が通行でき、生活道路整備の重要性も感じました。

☎北勢庁舎 下水道課 ☎72-3515 ☎72-2260

いなべ市農業公園
うめぼ～やだよ

第6回 うめぼ～やだよ あんくらぶ 開講

～ お正月に飾る寄せ植えづくり体験 ～

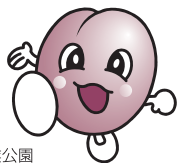

農業公園
イメージキャラクター
うめぼ～や

こんにちは！うめぼ～やです。
今回は「寄せ植えづくり体験」だよ。寄せ植えであなただけの小さくきれいな自然世界をつくってみませんか。当日つくった寄せ植えは家で飾ってね。
ぜひ、農業公園でロハススタイル*を体感してね！



▲昨年の寄せ植えづくり体験

日時：12月12日(水) 13:30～15:30 **持ち物：**手袋・エプロン
場所：エコ福祉広場 ガラス温室（藤原町鼎） **定員：**30人程度
参加費：2,500円/人

携帯電話で見られます！



*地球環境と人間の健康にやさしい生活を意識したライフスタイル

申し込み・問い合わせ先(電話・FAXで受付) いなべ市農業公園 ☎46-8377 ☎46-8385
※申し込み時には、住所・氏名・電話番号をお願いします。

秋の味覚といえば、サツマイモ。市内あちらこちらで、子どもたちの歓声が聞こえてきました。大きなサツマイモを手に、ニコニコ顔のいなべの子どもたちをパチリ！



サツマイモ
ほったよー

員弁東保育園の園児「1本のツルからこんなにいっぱい
のサツマイモ！」顔を見合わせニコリ！

藤原町山口子供会の地区行事「でっかいサ
ツマイモ！」収穫後、焼き芋をおなかいっ
ぱい食べました。



☎員弁庁舎 広報秘書課 ☎74-5820 ☎74-5821

わたしの本棚 いなべの図書館
いなべ市図書館通信



市内どこの図書館でも本を借りたり、返したり、予約したりできます

- ◎新「いなべ市図書館利用者カード」1枚で市内4館の図書館が利用できます。
- ◎インターネットを使っていなべ市図書館の本が探せます。予約もできます。
いなべ市ホームページの《図書館の本をさがす》からアクセスしてご利用ください。

本を予約するには…
「図書館利用者カード」が必要です。初めてのの方は、住所・氏名等を確認できるもの(免許証・健康保険証・学生証等)をご持参のうえ、図書館受付カウンターでお申し込みください。

おすすめの本
筆で書く年賀状・季節のはがき



大谷美智代/監修 成美堂出版/刊
今年こそは手作りの年賀状を…
この本で、簡単に作れます

写真で思い出づくり
秋のスクラップブック

日時：11月23日(祝) 14:00~16:00
場所：員弁コミュニティプラザ
美術工芸室

利用案内

開館時間 北勢・員弁・藤原図書館 …9:00~17:00
大安図書館 …9:30~17:30
貸し出し 個人10冊まで ……15日以内
団体100冊まで ……30日以内
北勢図書館 ☎72-2200 員弁図書館 ☎74-4144
大安図書館 ☎87-0021 藤原図書館 ☎46-4150

図書館カレンダー

○…全館休館日

日	月	火	水	木	金	土	日	月	火	水	木	金	土		
11 *NOV*	SUN	MON	TUE	WED	THU	FRI	SAT	12 *DEC*	SUN	MON	TUE	WED	THU	FRI	SAT
					1	2	3								1
	4	⑤	6	7	8	9	10		2	③	4	5	6	7	8
霜 しもつき	11	⑫	13	14	15	16	17	師 しわす	9	⑩	11	12	13	14	15
	18	⑲	20	21	22	23	24		16	⑰	18	19	20	21	22
	25	⑳	27	28	29	⑳		23	⑳	㉑	25	26	27	⑳	㉑

大安中央児童センター

① 子ども教室

水曜ミニ教室

日時 毎週水曜日の15:00~16:30
場所 大安中央児童センター
対象 5歳児、小学生(2年生以下は保護者同伴でお願いします)
内容 10分程度のクラフトあそびです。毎週メニューは変わります。
申し込み ミニ教室の前日までに電話かFAXでお申し込みください。

サンデーキッズ(太陽のように光り輝くこどもたち)

日時 11月11日(日) 10:00~11:20頃終了予定
場所 大安中央児童センター
対象 5歳児~小学生と保護者(2年生以下は保護者同伴でお願いします)
内容 ボランティアサークルの企画による親子遊びの会です。11月は、童謡あそびと、木を使った工作の予定です。
指導 大安中央児童センターボランティアサークル

② イベント

こども凧あげまつり

日時 12月2日(日)
10:00~12:00終了予定 ※雨天中止
場所 梅林公園駐車場付近
内容 子どもの健やかな成長を願って、みんなで凧揚げをします。大空に向かって大凧も全員で揚げます。どなたでも参加できます。
持ち物 凧(貸し出し用の凧も若干、用意します)



携帯電話で見られます!

☎大安中央児童センター(9:00~17:00/月曜日休館)
T/F77-0014

藤原岳自然科学館 化石を調べる会 化石を調べ市の地質年代の古環境を学ぶ

日時 11月23日(祝) 9:30~14:00
※雨天時は室内学習(ただし、午前中)
集合場所 藤原岳自然科学館
持ち物 筆記用具・弁当・返信はがき・新聞紙(あれば大きめのピンセット・ハンマー・移植小手・フィルムケース)

コース 北勢町(予定)
申込方法 往復はがきで「教室名、住所、氏名、人数、電話番号」を記入し、11月16日(金)までに下記へお申し込みください。



携帯電話で見られます!

☎藤原岳自然科学館 〒511-0518 藤原町坂本870-1 T/F46-8488

市内まちかど博物館めぐり

市内の「まちかど博物館」6館をめぐります。古き良きもの、珍しいものをこの機会に、あなたも訪ねてみませんか。

日時／11月25日(日)
13:00～
集合場所／藤原庁舎
参加費／300円
定員／20人
申込期限／11月20日(火)



問(申込先) 藤原庁舎 農林商工課
T 46-6309 F 46-6319

農業支援講習『刈り払い機』

日程／12月5日(水)～7日(金)
8:30～16:30 ※時間変更の場合あり
対象／55歳以上の方
場所／藤原町農業公園 藤原町鼎3071
受講料／無料
人数／20人

・刈り払い機の技能講習終了証が発行されます。昼食・筆記 用具・作業着・剪定道具・運動靴をご準備ください。
※詳しくは、下記へお問い合わせください。

12月5日(水)	開講式・刈り払い機の取り扱い
6日(木)	梅の剪定(座学・実技)
7日(金)	梅の剪定(実技)・就職説明

問(申込先) (社) いなべ市シルバー人材センター T 82-1800

受講者募集
技能を修得して
就労に役立てませんか!

岩崎宏美と 京都フィルハーモニー室内合奏団 ニューイヤーコンサート

聖母たちのララバイ、ただ・愛のためにだけ、ロマンスなど、岩崎宏美の心地よいボーカルと京都フィルの熱い演奏を、井村誠貴の指揮でたっぷりとお楽しみください。



日時／平成20年1月27日(日) 14:30開演 (14:00開場)
場所／北勢市民会館さくらホール
入場料／2,000円 (全席指定)
入場券／販売日：12月4日(火) 9:00～
販売所／中央公民館・北勢市民会館
(土曜・日曜日を除く9:00～17:00)
チケットぴあ (Pコード 273-149)
販売枚数／750枚 (1人4枚まで)



携帯電話で見られます

問 大安庁舎 生涯学習課 T 78-3521 F 78-3509

秋のウォーキング 第2弾! 『宮川の大和溪谷を歩く』

日程／11月15日(木) 小雨決行
参加資格／健康な方ならどなたでも参加できます
参加費用／クラブ会員3,000円 非会員4,000円
(昼食・保険料・交通費・温泉入浴料込み)
定員／30人 (先着順：定員になり次第締め切ります)

秋のウォーキング 第3弾! 『東海自然歩道 いなべの旅』

日程／11月20日(火)
(聖宝寺もみじ祭り期間中) 小雨決行
参加資格／健康な方ならどなたでも参加できます
参加費／クラブ会員…500円 非会員…1,000円
定員／100人
(先着順：定員になり次第締め切ります)

※詳しくは、下記へお問い合わせください。

問(社)元気クラブいなべ
(ふじわら高齢者生活支援センター内)
T 46-8421 F 46-8424

移動美術館 ～色彩遊戯～ 三重県立美術館

三重県立美術館コレクションから、〈色彩〉と〈遊戯性〉をキーワードに、いなべを拠点に活動する吉本作次や染谷亜里可など、北・中勢地域ゆかりの作家を中心に油絵、版画、彫刻など22作品を展示します。

日時／11月13日(火)～18日(日)
9:00～17:00 (最終日は15:00まで)
場所／員弁コミュニティプラザ
入場料／一般200円 ※65歳以上と高校生以下は入場無料
ギャラリートーク／

県立美術館学芸員による展示作品の解説があります。
11月18日(日) 14:00～15:00

主催／いなべ市芸術文化協会 後援／いなべ市教育委員会
協賛／三重県立美術館 協力／三重県立美術館友の会

問 いなべ市芸術文化協会事務局 (北勢市民会館内)
平日 9:00～17:00 T 72-2200 F 72-6541



中谷 泰 「病児と母親」



中川 一政 「目黒風景」

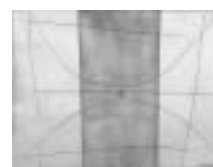

浅野 弥衛 「作品」



赤松 賢作 「白い扉」

法務局桑名支局からのお知らせ② 架空請求とその対策

【問】 「法務局共同管理センター」から「消費料金未納分訴訟最終通告書」というはがきが送られてきました。全く身に覚えがありませんでしたが、本人から連絡してくださいと書いてあります。どうしたらいいのでしょうか？

【答】 身に覚えがなければ、相手に連絡しない。

偽った業者による架空債権の請求が多発しています。架空請求者名は、「法務局認定法人民事訴訟管理機構」「法務省管轄機構民事訴訟管理局」などの名を使用し、あたかも法務省のような表記になっています。しかし法務省、法務局とは全く関係ありません。

対策は？ ①利用した覚えがなければ、払わない。②相手に連絡しない（電話番号などの個人情報は絶対に知らせない）。③請求はがきなどの証拠は保管する。④悪質な取り立ての場合は警察へ届ける。⑤最寄りの法務局（支局）および消費生活センター等に相談する。などです。

最近では「訴訟が提起されているので取り下げを希望する場合は、〇月〇日までに連絡してほしい」など裁判所に訴訟を起こしているかのような悪質な事例も出ています。通常の架空請求は無視してもいいのですが、**裁判所から訴状や呼び出し状等の通知が届いたときには、無視をしないで、その訴状等が真実かどうか、通知をしてきた裁判所（電話番号は別途確認）に連絡して確認してください。**

2007クリスマスコンサートinいなべ

市民のみなさんと自衛隊の文化交流を目的とした、陸上自衛隊音楽隊による音楽演奏会です。

日 時／12月16日(日) 14:00～16:00 (開場13:00)

場 所／北勢市民会館 さくらホール

入場料／無料ですが整理券が必要です。

(未就学児童の入場はご遠慮願います)

※入場整理券は、11月12日(月)から

下記の窓口で配布します。

配布窓口／各庁舎総合窓口課、北勢市民会館、自衛隊四日市地域事務所



問 員弁庁舎 総務課 T74-5805
自衛隊四日市地域事務所 T059-351-1723

問 津地方法務局桑名支局 T32-5361

自衛官募集 平成19年度

募集種目	資格	受付期間	試験期日	試験会場
自衛隊生徒	中卒(見込) 17歳未満男子	平成19年 11月1日～平成20年 1月8日	1次試験 平成20年1月12日	津市
			2次試験(内1日) 平成20年1月25日～28日	未定
2等陸・海・空士	18歳以上 27歳未満の男子	年間を通じて行っています。		津市

問 自衛隊三重地方協力本部四日市募集地域事務所 T059-351-1723

期間限定! 宿泊半額プラン

青川峡キャンプパーク

みなさんへの日頃の感謝の気持ちとして、期間限定でいなべ市在住と在勤のみなさんを対象に、コテージ・アイランドコテージ・ログハウスとログキャビンの宿泊料金を半額で利用いただける『特別宿泊割引プラン』を実施します。

期 間／11月1日(木)～

平成20年3月31日(月)の平日の宿泊に限定

※土日祝日、年末年始

(12月29日～1月3日)を除く

※キャンプ場メンテナンス休業日を除く

対 象／いなべ市在住者・在勤者に限る

※詳しくは、下記へお問い合わせください。



携帯電話で見られます

問 青川峡キャンプパーク T72-8300
(電話での予約受付時間は、9:00～19:00)
<http://www.aogawa.jp>

第3回 市民健康講座

日 時／11月10日(土) 14:00～16:00

場 所／いなべ総合病院 2階会議室(北勢町阿下喜771)

内 容／講演1「尿路結石症について」

講師：(医)大和会日下病院副院長 泌尿器科 亀田晃司 先生

講演2「尿もれは治すことができる病気です」

講師：いなべ総合病院 泌尿器科医長 畦元将隆 先生

参加費／無料

定 員／200人

主 催／(社)いなべ医師会・いなべ総合病院

後 援／(社)三重県医師会・いなべ市・東員町

問 申込先 (社)いなべ医師会 T72-6975 いなべ市・東員町内各医療機関



第4回 いなべ学講座

員弁街道を歩く
～坂井橋から東員町穴太まで～

「いなべ」の地の歴史講座、「第4回いなべ学講座」を開催します。今回は坂井橋から東員町穴太まで、徒歩で史跡巡りをしながらの歴史散策を行います。どうぞご参加ください。

日 時／11月24日(土) 10:00～15:00

集合場所／三岐鉄道北勢線 星川駅(10:00集合)

解散場所／三岐鉄道北勢線 穴太駅(15:00解散)

参加申込／官製はがき・FAX・メールに、住所・氏名・電話番号・「第4回いなべ学講座に参加する」と明記し、11月19日(月)必着で下記宛へお申し込みください。

T511-0222 員弁町御園632 いなべ総合学園高等学校 種村正夫 行

F74-4104 メール inabesohgoh@inabe-h.ed.jp

※参加料は無料ですが、昼食、現地までの交通費等は各自負担をお願いします。

※雨天中止(当日お問い合わせは、7:30～8:30の時間帯に電話をお願いします。)

※詳しくは、下記へお問い合わせください。

問 いなべ総合学園高等学校 T74-2006(代表) 教頭 田淵 元章

秋季全国火災予防運動 11月9日(金)～11月15日(木)

この季節は、空気が乾燥し火災の起こりやすい季節です。火の取り扱いには十分注意してください。

平成19年度全国統一防火標語

火は見てる あなたが離れる その時を

「防火ポスター展」

展示する防火ポスターは、市内小・中学校児童・生徒の平成19年度入賞作品です。みなさん、ぜひご覧ください。

場 所／ヨシツヤ員弁店

期 間／11月8日(木)～11月16日(金)

必ず確認を！電気用品と燃焼機器

- 30年以上前の古い扇風機は、経年劣化で発煙・発火の恐れがあります。
- キッチンユニット用電気こんろは、身体や物が接触し、スイッチが「入」となり火災事故になる可能性があります。①・②をお持ちの方は製造会社に相談し、使用できるか確認をしてください。

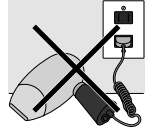

☎ 桑名市消防本部予防課 ☎ 24-5279

「なっとく！法務局」

市民講座受講者募集

「戸籍のしくみと役割」

～実生活で役に立つ、結婚と離婚、そして出生に関わる戸籍のはなし～

日 時／11月21日(水) 14:00～15:30

場 所／中央公民館(1階視聴覚室)

定 員／30人程度

(応募多数の場合は先着順になります)

受講料／無料

申込期限／11月14日(水)

☎ 津地方方法務局桑名支局 ☎ 32-5361

犯罪被害者週間

犯罪被害者・その家族の方への支援を行っています。お気軽にご相談ください。

11月25日～12月1日

(社) みえ犯罪被害者総合支援センター

相談電話 059-221-7830

【受付時間】月～金曜日(祝日を除く) 10:00～16:00

☎ いなべ警察署 ☎ 84-0110

ストーカー被害やDV被害の早期相談

ストーカー行為やDVの被害は、警察や配偶者暴力相談支援センターなどの関係機関に早い段階で相談すれば、被害者の立場に立った対応と、迅速な解決が見込めます。

ストーカー行為やDVの被害にあわれている方は、ひとりで悩まず、ご相談ください。

☎ 三重県警察本部ストーカー対策室 ☎ 059-222-0110 内線3054

いなべ警察署 ☎ 84-0110

またはお近くの交番・駐在所までご相談ください。

みえけんろう

三重建労

無料

住宅なんでも相談会

耐震改修やリフォーム等に関するトラブルが増加しています。設計士や大工(組合員)が住宅に関することならどのような相談でも応じます。お気軽にお越しください。

日 時／11月15日(木) 10:00～16:00

場 所／大安庁舎 ロビー

主 催／三重県建設労働組合

共 催／いなべ市

☎ 三重県建設労働組合 ☎ 059-224-1001

第15回 ウィミィ 記念コンサート

二胡民族弦楽器奏者

張 照 翔

日 時／12月1日(土)

13:30～(開場13:00)

場 所／員弁コミュニティプラザ 2F集会室

入場料／2,000円(会員1,500円)

※全席自由

☎ 特定非営活動利法人ウィミィ ☎ 74-3289

中国語講座学生 募集

日 時／初級：毎週(水)

19:10～21:00 周先生

中級：毎週(木)

17:30～19:30 李先生

場 所／桑名市中央公民館

受講料／一般→25,000円(6か月)

学生→20,000円(6か月)

☎ 桑名日中友好協会 加藤 博 ☎ 42-2018

法人・個人事業主のみなさんへ

年末調整と所得税の青色決算説明会 -平成19年分-

年末調整説明会

対 象／法人および従業員のいる個人事業主のうち白色申告の方

日 時／11月27日(火) 9:30～11:30

所得税の青色決算説明会

対 象／個人事業主のうち青色申告の方

日 時／11月27日(火) 13:30～15:30

会 場／員弁コミュニティプラザ 2階集会室(員弁町楚原940)
注) 昨年と会場が違います

持ち物／税務署から送られた、年末調整関係書類または個人青色決算関係書類

※当日は駐車場の混雑が予想されますので、なるべく公共交通機関をご利用ください。

☎ 桑名税務署 ☎ 22-5121 (代表)
年末調整説明会……
法人課税第一部門 源泉担当
所得税の青色決算説明会……
個人課税第一部門 指導・農業担当

いなべの農業

担い手さん

今回は若手で認定農業者として乳牛の肥育に励んでいる方を紹介します。

林 真さん (大安町鍋坂)



経営内容を教えてください

現在、乳牛を1棟の牛舎で40頭ほどを母と2人で肥育しています。毎日、朝6時からと午後5時から搾乳を行っていて、1頭当たり25kg~30kgを搾って牛乳メーカーへ出荷しています。多いときは1頭から50kgも取れることがあります。牛は自家育成で、生まれてから2年ぐらいで子牛を生むので、それから乳を搾ることができます。

牛を飼う中で注意していることはありますか？

一番重要なのが牛の健康管理です。「飼養管理」というのですが、与える餌の管理や衛生面での管理、これらをきちんとしていないと牛が病気になるったり、安定した量の乳が出なかったりします。きちんとした管理をして、おいしい牛乳が出せるよう努力しています。

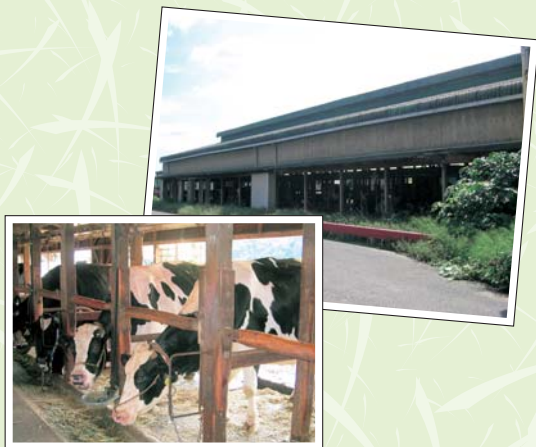

牛を飼うのは大変でしょうね？

生き物を飼っていますので大変ではあるのですが、休みがないことは自分自身苦にはならないです。しかし、餌代が高くなっていることと、生産調整をしなければならないことが出てくると、搾乳量の調整をしないといけないのが大変ですね。しかも乳は毎日搾らないと病気になってしまうんですよ。

今後はどのようにしていきたいですか？

現状維持でいくつもりです。一頭一頭の牛の顔が分かる経営をしていきたいですし、良い牛乳をみなさんに飲んでもらえるよう、がんばっていききたいと思います。



清潔な空間づくりを心がけています

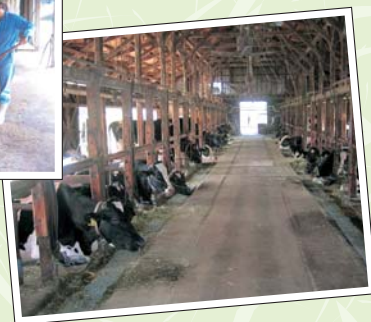

☎ 藤原庁舎 農林商工課 ☎ 46-6306 ☎ 46-6319

編集後記

「定年退職を機に、この教室に参加してみたいですよ。」と、かわいらしい奥さんのものと思われるエプロンを身に付け料理をする方、「寺西先生※の和菓子作りを楽しみに来ています」と、色鮮やかなお饅頭を大きな手で丸く転がす方など料理を楽しむ男性料理教室を取材しました。とてもアットホームでありながら真剣なまなざしで料理に取り組むみなさん。野菜をふんだんに使っていて、身体にも見た目にもとてもいい料理を口にする姿が印象的でした。

※いなべ市食生活改善推進協議会会長 寺西加代子さん



生活情報「まいめる」QRコード



モバイルサイトQRコード



いなべ市ホームページ(携帯電話用)QRコード

※記事中にあるQRコードは一部の携帯電話でご利用にならない場合があります。

いなべいきいきマイタウン

▶ 聖宝寺もみじまつり

11月17日(土)~25日(日)

9:00~21:00 (ライトアップは17:00~21:00)



情報提供：藤原庁舎 農林商工課

本堂前の真っ赤なもみじ、境内庭園の池に映る幻想的なもみじをお楽しみください。

みなさんおそろいで、ぜひお越しください。

※協力金、駐車場料金が必要です。

紅葉の様子を随時ホームページで更新します。

携帯電話で見られます！



発行/〒511-0293 いなべ市員弁町笠田新田111番地 ☎0594-74-5820 ☎0594-74-5821
編集/企画部 広報秘書課 <http://www.city.inabe.mie.jp/>
平成19年11月1日発行 Vol.48

※古紙配合率100%再生紙を使用

100