

いなべ市情報誌

[リンク]

Link

「リンク」という名前は、きずな・輪・つながりを意味しています

12

2008 vol.60

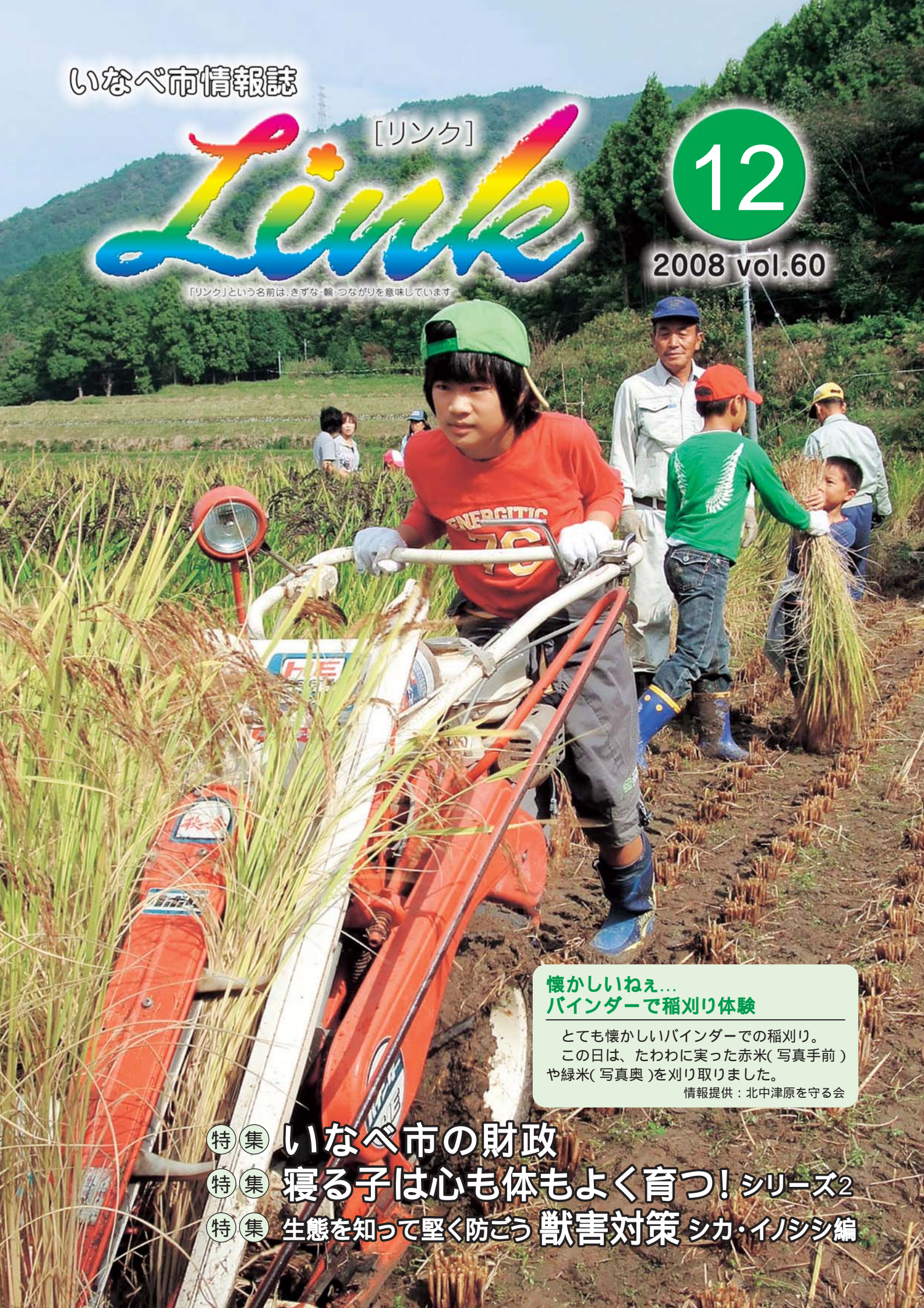

懐かしいねえ... バインダーで稲刈り体験

とても懐かしいバインダーでの稲刈り。
この日は、たわわに実った赤米(写真手前)
や緑米(写真奥)を刈り取りました。

情報提供：北中津原を守る会

- 特集 いなべ市の財政
- 特集 寝る子は心も体もよく育つ! シリーズ2
- 特集 生態を知って堅く防ごう 獣害対策 シカ・イノシシ編

平成19年度の決算は、一般会計の実質単年度収支が2億円の赤字となるなど、厳しい決算となりました。市税収入は前年度より5億円多い、95億円と過去最高を記録しました。しかし、国からの譲与税や交付金は過去最低となり、一般会計の歳入は前年度より6億円少なくなりました。

歳出は員弁西保育園を始め、員弁西小学校、バンブーハウスに運営していただいています障害者活動支援センター、利用者が30万人を突破した阿下喜温泉の休憩棟の建設など、185億円と前年度より4億円少なくなったものの、同じ規模の市の歳出165億円と比べ20億円も多くなっており、使い過ぎの状態が続いています。

しかし、借入金の合計は425億円と前年度より12億円も少なくなり、借入金を縮小できたことが、平成19年度決算の唯一の好材料といえます。

今後、財政状況は更に厳しくなることが予想されることから、行政改革を進め、思い切った歳出の削減に取り組む所存です。

引き続き、みなさまのご理解、ご協力をよろしくお願い申し上げます。

いなべ市の財政

SPECIAL
REPORT 特集

「わたしの納めた税金はどのように使われているの？」

「よその市や町などでは借金がたくさんあって大変な状況だけどいなべ市はどれくらいあるの？」

みなさんのために、どのようにお金を使ったかを平成19年度の決算の状況としてお知らせします。

分かりやすく
説明します

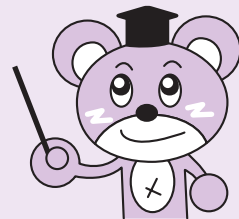

歳入

収入総額：約200億円

市税は約95億円。うち市民税は約41億円、固定資産税は約49億円でした。地方交付税は20億円。うち普通交付税が約17億円、特別交付税が約3億円でした。市債は、合併特例事業のために約13億円、財源補てんとして約6億円を借り入れしました。

一般会計

歳出

歳出総額：約185億円

主な支出は、借金の返済が約23億円、道路や保育園などの建設費が約27億円、人件費が約35億円、特別会計などへの支出が約20億円です。

今年の黒字は13億円でした。昨年は15億円でしたので2億円少なくなりました。

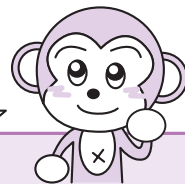

会計別決算の状況

		歳入	歳出	歳入歳出差引額	翌年度へ繰越すべき財源	実質収支額
一	般 会 計	199億8,946万円	185億4,942万円	14億4,005万円	9,410万円	13億4,595万円
特 別 会 計	住宅資金等貸付事業	4,689万円	3,993万円	696万円		696万円
	農業公園事業	1億1,627万円	9,547万円	2,080万円	500万円	1,580万円
	国民健康保険	41億6,233万円	39億4,607万円	2億1,626万円		2億1,626万円
	老人保健	44億 821万円	42億9,326万円	1億1,495万円		1億1,495万円
	介護保険	21億6,831万円	20億6,170万円	1億 661万円		1億 661万円
	農業集落排水事業	2億6,623万円	2億5,778万円	845万円		845万円
	下水道事業	19億 89万円	17億6,126万円	1億3,963万円	1,830万円	1億2,133万円
	小 計	130億6,913万円	124億5,547万円	6億1,366万円	2,330万円	5億9,036万円
合 計	330億5,859万円	310億 488万円	20億5,371万円	1億1,740万円	19億3,631万円	

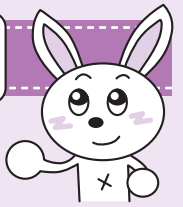

歳入総額

199億8,946万円

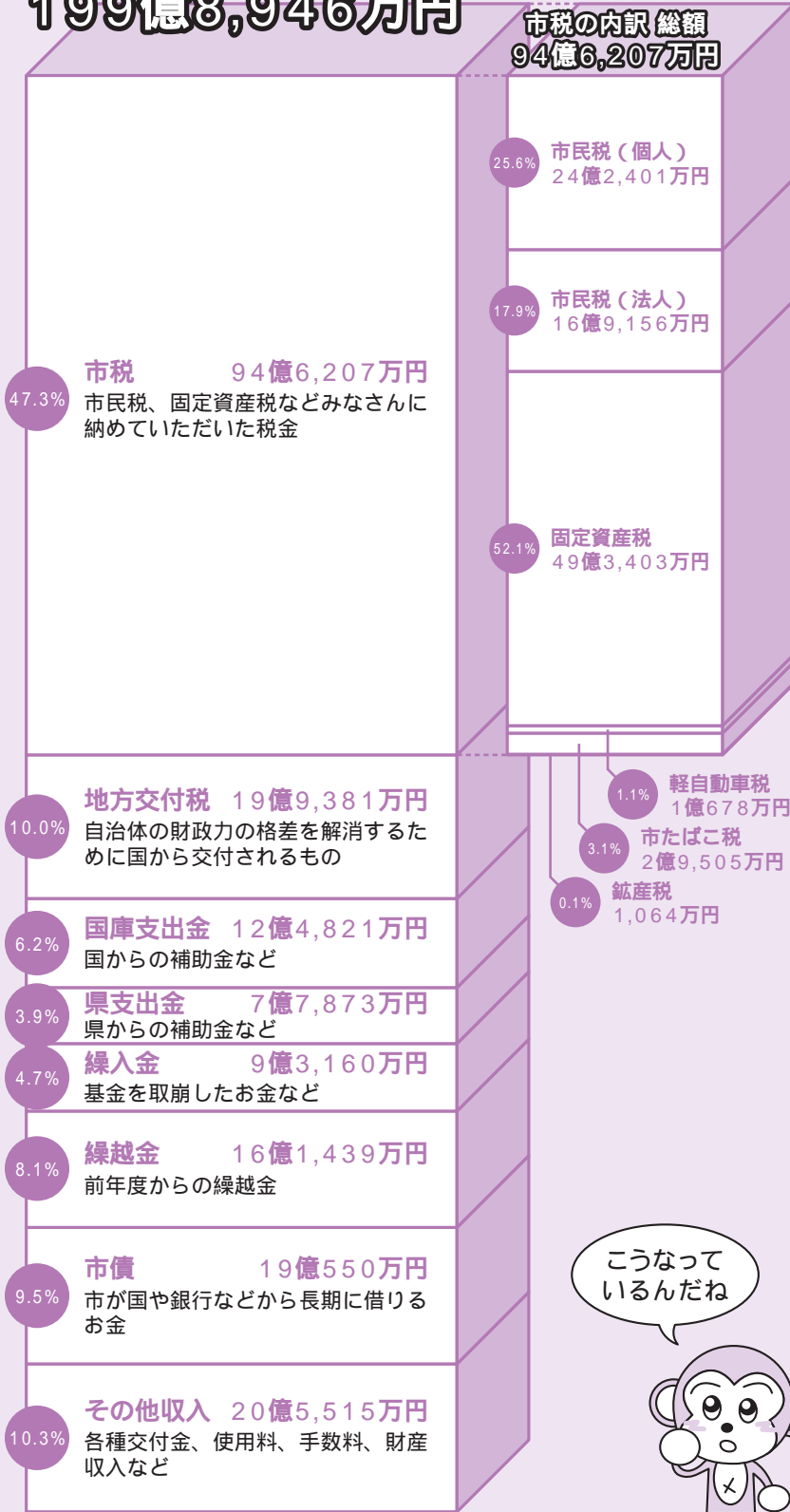

こうなっているんだね



歳出総額

185億4,942万円

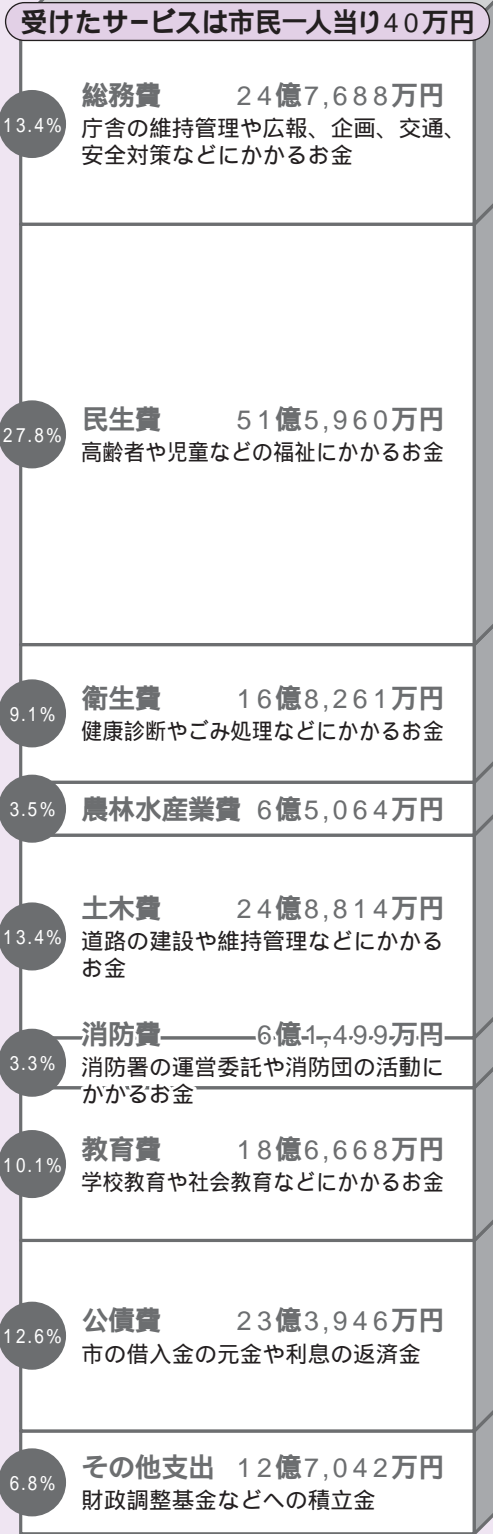

受けたサービスは市民一人当たり40万円

地方交付税、地方特例交付金は減少

歳入の約47%を占める市税は税制改正などのため増えましたが、国から交付される地方交付税は約2億円減りました。地方特例交付金は定率減税廃止による影響で約2億円減りました。

公債費が増加

歳出の約13%を占める公債費は、借金の返済であり支出が義務付けられている経費です。合併以降、建設事業のために借入れた合併特例債の返済が、約3億円増えました。

平成19年度の主な事業と決算額



みなさんのお金は
このようなことに使われました

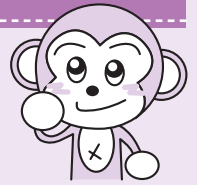

総務費 地域鉄道対策 1億7,553万円

北勢線の運営補助や、阿下喜駅前前の整備、大泉駅の駐車場増設を行い、利便性の向上を図りました。

地域交通対策 1億3,110万円

従来のバス路線の運行と、平成19年度から新たに北勢地域でコミュニティバス運行を開始しました。

民生費 障害者活動支援センターの建設 2億3,982万円

員弁西保育園の建設 4億2,325万円

衛生費 救急医療対策 4,378万円

市民が安心して24時間医療を受診できる体制を維持するため、医療機関に財政支援を行いました。

阿下喜温泉の休憩棟の整備 9,795万円

土木費 道路の維持修繕、除草作業 2億2,712万円

道路、橋の整備 8億4,679万円

消防費 消防、救急業務の委託 4億7,904万円

消防活動、救急出動などのため桑名市に業務委託をしました。

教育費 員弁西小学校の建設 2億5,117万円

山郷小学校の改修 4,324万円

公債費 借入金と利子の返済 23億3,946万円

諸支出金 財政調整基金への積立金 8億2,033万円

市の台所事情を 家計簿に例えると...

平成19年度の市の財政状況を
分かりやすくするため、一般会計
の歳入決算額を月収30万円の家
計に例え、予算の項目も簡単な言
葉に置き換えてみます。

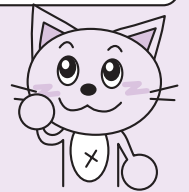

収入

会社からの給料	14万2千円
市税	
前月からの繰越し	2万4千円
繰越金(前年度からの繰越)	
パート収入など	2万4千円
使用料、財産収入など	
両親からの仕送り	8万1千円
地方交付税、国県支出金、各種交付金	
借金	2万9千円
地方債(市の借入金)	

収入合計 30万円

支出

食費	5万2千円
人件費	
医療費、学費など	1万9千円
扶助費(生活保護、児童手当など)	
借金の返済	3万5千円
公債費(借入金の返済)	
家の増改築、車の購入など	4万1千円
普通建設事業費	
生活費など	5万6千円
物件費、維持補修費	
子どもへの仕送り、小遣いなど	6万3千円
補助費等、繰出金、貸付金	
預金	1万3千円
積立金	

支出合計 27万9千円



収入と支出の差額は翌月(翌年)へ繰り越しとなります。

市の貯金や借金はどれくらい？

貯金と借金の推移

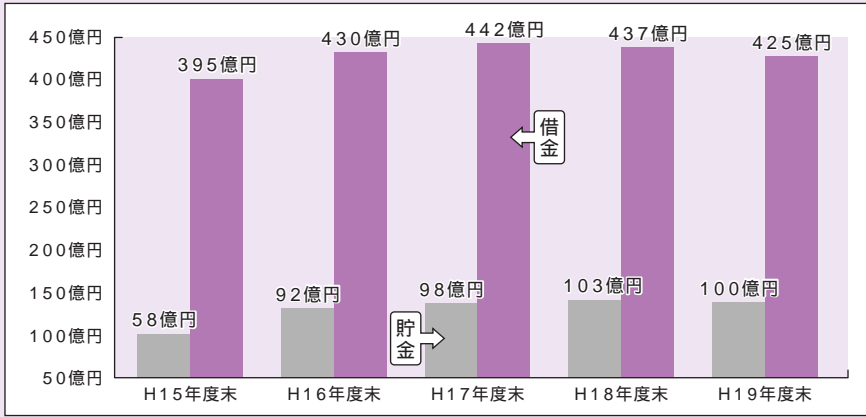

いなべ市は、生活に必要な道路や下水道などの整備が進んでいるので、近年は借入を抑えていて、借入残高は減ってきています。

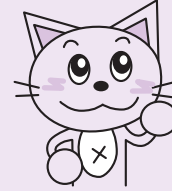
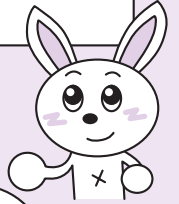

昨年より12億円借金が減ったんだね

貯金 (基金)

貯金：約100億円

市民1人あたりでは 21万2,425円

借金 (市債)

借金：約425億円

市民1人あたりでは 90万7,424万円

特定の事業を行ったり、財源が不足したりしたときのために貯金として積み立てをしています。

貯金

会計	基金名称	平成19年度末現在高
一般	財政調整基金	45億1,427万円
	市債管理基金	3億7,758万円
	土地開発基金	4億3,695万円
	国保高額医療費貸付基金	1,500万円
	地域福祉基金	7億3,822万円
	育英基金	1,135万円
	アジアまなびや基金	3,400万円
	物づくり・発明支援基金	2,349万円
	クリーンセンター管理基金	2億1,140万円
	地域振興基金	26億1,463万円
	市営住宅整備基金	3,849万円
	住宅貸付	住宅新築資金貸付基金
農業公園	農業公園整備基金	3億4,404万円
国保	国保保険給付支払基金	4億4,165万円
介護	介護給付費準備基金	1億5,354万円
下水	下水道事業基金	25万円
合	計	99億5,486万円

市債とは？

市債は、使う人みんなで費用を分担する仕組み

市債は、道路や下水道、学校など長い年月使用する施設を整備する場合に発行しています。そのような施設の費用は、整備したときの市民だけですべて負担するのではなく、「分割払い」にして将来利用する市民にも負担してもらい、世代間で公平に費用を分担します。

借金

区分	平成19年度末現在高	
一般会計	183億4,280万円	
特別会計	住宅新築資金等貸付事業	1億 465万円
	農業集落排水事業	19億1,711万円
	公共下水道事業	157億3,231万円
水道事業会計	64億2,773万円	
合計	425億2,460万円	

お金の使い方を見直しています

市役所の仕事を見直す

- ・市民サービスの向上、事業の効率化ができるよう見直しをする。

民間にできることは民間に任せる

- ・保育所などの民営化をする。 ・指定管理者制度を導入する。

市役所が自ら努力して節約する

- ・職員数を削減する。 ・経費を節約する。

みなさんに本当に必要なサービスを提供するために、「いなべ市行政改革集中改革プラン」という計画を立てて、事業の効率化、経費の削減に努力しています。

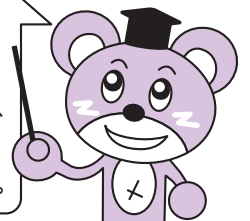

もっといなべ市の財政について知りたい方は、ホームページも見てね！

ホームページ「いなべ市の決算状況」 http://www.city.inabe.mie.jp/pages/1839_0.html

寝る子は 心も体もよく育つ!



子どもたちの睡眠

いなべの小学生が寝る時刻は、以前に比べて早くなってきています。(グラフ①)



これは、家庭や学校で生活習慣の大切さが意識され、生活リズムをつくり出す取り組みがなされているからだと思います。年々、早寝になっていますが、まだ遅寝の子もみられます。眠ることは、人間の心身の成長を促し、発育期の脳にも重要な役割を果たすといわれています。

では、遅寝になると、どんな影響があるのでしょうか。

グラフ① (いなべ・6年生)

「子どもたちの就寝時刻の変化」

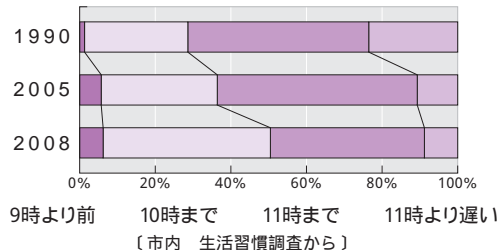

質問！遅寝はどんな影響があるの？

① 体や脳の成長を妨げてしまいます

成長ホルモンは眠っている間に分泌され、骨を伸ばしたり、筋肉を増やしたり、痛んだ組織を修復します。また、眠っている間に、脳も成長します。遅寝・睡眠不足では、これらの働きが十分に行われません。

② 体のリズムが乱れ、体調不良を引き起こします

朝の光を浴びないで夜に光を浴びていると、慢性の時差ぼけ状態を招く可能性があります。この状態が、不眠、眠気、だるさ、食欲不振、意欲低下等の体調不良を引き起こします。朝の光が、生体リズムを整える大きな役割を果たしています。グラフ②は、「寝る時刻」と「疲れ」の関係性を調べたものです。5日間のうち、午後10時までに寝た日数別に、子どもの「疲れ感」の違いを比べてみました。



午後10時までに寝ている日が少ない子ほど、疲れを感じていることが多くみられました。

グラフ② (いなべ・3年生)

「寝る時刻」と「何か活動をしている時にすぐに座りたくなる」の関係

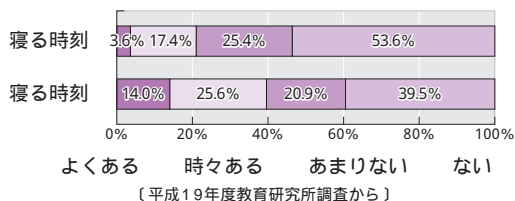

寝る時刻 ... 10時までに寝た日が5日または4日
 寝る時刻 ... 10時までに寝た日が0日~3日のいずれか



③ 日中の運動量が減り、いろいろ・感情のコントロールが困難になります

遅く寝ることで生体リズムが乱れると、昼間ぼんやりとしてしまい、日中の運動量が低下します。活動量が減ることで、セロトニンの分泌が減少し、「いろいろ感」や「攻撃性」が増強する心配が出てきます。

調査結果からも、「寝る時刻」と「いろいろすること」と関係していることがわかります。(グラフ③参照)

睡眠は学習にも影響を与えます

グラフ④は、全国調査での睡眠時間と問題正答率の関係を示したものです。睡眠時間が7時間未満の子どもと、7～9時間の子どもの正答率



をみると、睡眠時間が7～9時間の子どものほうが、基礎、応用問題のいずれも高い結果となりました。睡眠時間が学習にも影響していることがわかります。睡眠時間を適切にとることは、集中して考えたり、意欲的に学習したりすることにつながるでしょう。

グラフ③ (いなべ・5年生)

「寝る時刻」と「ちょっとしたことでもすぐにいろいろする」の関係

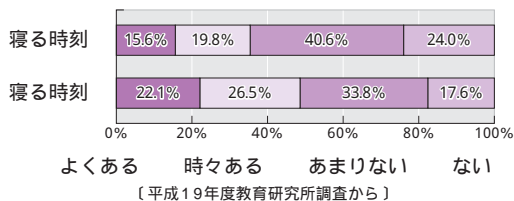

寝る時刻 ...10時までに寝た日が5日または4日

寝る時刻 ...10時までに寝た日が0日～3日のいずれか

グラフ④ (全国・6年生)

「睡眠時間」と「問題正答率」

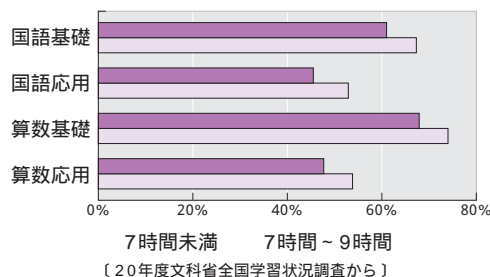

学校と保護者が一緒になって 小学校の取り組み



早寝早起き朝ごはんって
大切だよね!

学ぶ力を支える基盤として大切な基本的な生活習慣。学校と家庭が協力して子どもの生活への定着を図る取り組みが進められています。山郷小学校の取り組みを紹介します。



みんなでいっぱい勉強!

学校では、担任、養護教諭、栄養職員の先生が中心になって、「あさごはん」ってだいじだな、「すいみん列車の旅」などの授業を各学年で行い、生活習慣づくりの勉強をしています。

児童(5年生)の感想から

私は、いままでずっと朝食なんて食べればどうでもいいやと思っていました。けど、今日初めて朝食はそんなに大事な物なんだとわかりました。赤が体のもとになり、黄がエネルギーになり、緑が体の調子を整える。どれもとっても大事な食べ物なんだなと思いました。どれか一つを食べてこなかった時、すごく一日がだるかったです。これから、ちゃんと赤・黄・緑の食べ物を食べていきたいです。

やまさとっこいきいき週間

PTAを中心に「早寝・早起きで心も体も元気いっぱい」をスローガンに、6月と10月に全家庭で取り組みました。毎日、「早寝・早起き・朝ごはん・ノーゲーム」を親子で点検しながら、生活習慣づくりをめざしました。

保護者の感想から

- ・基本的な生活習慣がだいぶ定着していると思います。目標を決めると、子どもがしっかり守ろうと意識して行動するようになりました。
- ・高学年になると早寝が苦手になるので、家族みんなで意識してやっていきたいです。
- ・ゲームをしない代わりに、一緒に物作りや外で遊んだりして、家族のふれあいになりました。

できることから一つずつ

正しい生活リズムは、早寝早起き、朝ごはん、遊び、手伝いといった、いくつかの習慣が関わってくるものです。早く起きれば、時間をかけて朝ごはんを食べることができ、トイレにもゆっくり行けます。学校へ行って授業が始まるころには、頭がさえるようになるので落ち着いて勉強ができます。そして、元気いっぱいに遊べます。昼間、生き生きと活動できれば、夜になると疲れてぐっすり眠れるという好循環になります。体の健康と心の健康は密接につながっています。できることから少しずつ、生活習慣を定着させていきたいですね。

生態を知って堅く防ごう

獣害対策

シカ・イノシシ編

シカ編

日本には北海道から沖縄県まで多雪地方を除く広い範囲にいます。9～11月ごろが発情期で、この時期オスは「ミュウーン」「プフィョー」と聞こえる特有の声で鳴きます。山（森林）と田畑（草原）の間を行き交い、生息地が農林業の場に近ことから、被害を引き起こしやすい動物です。

【ニホンジカ】ニホンジカは、エゾシカ、ホンシュウジカ、キュウシュウジカ、ツシマジカ、ヤクシカなどに分類されます。最大の林業加害種であると同時に、すべての農作物がシカの被害対象です。

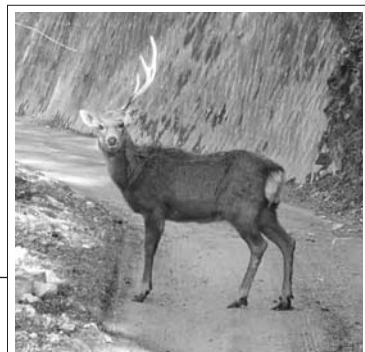

林道を横切るシカ
 オスジカの角は毎年春に落ち、秋に向けて新しい角と生え変わる。

シカの正体はこうだ!



目・耳

人間と大差ない。

鼻

発達していて、臭いで危険を察知する。

足

ひづめはあまり丈夫ではなく、足場の悪いところを嫌う。雪は苦手。2mの高さを跳び越えるほどの跳躍力を持っており、柵の地際にすき間があれば、くぐり抜けることがあります。

シカ Q&A

Q 何を食べているの？

A 草食性で植物はほとんど何でも食べます。シカは大食漢で日に1頭あたり体重の10%弱に当たる3～5Kgの草を食べます。面積でいうと、日に約30m²、1年では1haの草を食べていることになります。

Q どのくらい子どもを産むの？

A 繁殖力が強い動物で、栄養状態がよければ生後1年目から毎年春（5～7月上旬）に1頭の子どもを産みます。増加率は年約10～20%といわれ、条件によっては4年で約2倍にまで増える可能性があります。（一夫多妻）

対策

防除柵はシカの被害対策の中心です。徹底した柵を張り、物理的に農作物を隔離し、上手に管理を行えば、被害を防除することができます。柵は、農作物の被害を防ぐ最大の方策です。ステンレス繊維が編みこまれている合成繊維ネットはかなり頑丈で、外から中が見えない遮光ネットの併用も効果的。電気柵はイノシシにも対応する場合には適しています。

〈昼夜を問わない行動〉

「2～3時間餌を食べ、2～4時間ほど休んで」の繰り返し。これが1日のサイクル！シカは特に夜行性というわけでもなく、季節や食べ物によっても異なりますが、昼間は主に森林の中において、農耕地などの開けた場所へは夜間に出てくることが多いです。

イノシシ編

イノシシは十二支(干支)のひとつで私たちにとってはなじみのある動物ですが、意外とその生態は知られていません。習性や行動に対する誤解から、あまり効果の期待できない対策をして失敗する例も少なくありません。被害防止の第一歩は、まずイノシシのことを正確に知ることが大切です。



約1.2mの高さを飛び越えるイノシシも、柵の上部を折り曲げるだけで侵入できなくなる

【ニホンイノシシ】日本にいるのはニホンイノシシとリュウキュウイノシシ。ニホンイノシシはこれまで生息が難しいといわれていた豪雪地帯にも分布を広げつつあり、ここ数年、被害が急増しています。昼間は茂みのなかで休み、日没後に田畑に侵入します。

毛

硬くて電気ショックも感じない。

目

視力0.1なのに100m先の敵が見分けられる。青系統の色彩は識別できるが、赤系統は識別しない。

口

植物・昆虫・小動物などなんでも食べる雑食性。



イノシシの正体はこうだ!

頭

学習能力は高く、記憶力もイイ!

鼻

犬に匹敵する嗅覚があり、全身の感覚が集まるところだ。パワーショベルのように働き、70kgも持ち上げることができる。電気柵ではこの繊細な鼻をねらう。

《イノシシはかなり賢い!だからあきらめないで対策を!》

人の動きを観察し、真似をする賢さがあり、覚えが早く一度覚えたと忘れない記憶があります。一度入った水田・畑は安全と考えて再び被害を与えるので、最初の侵入を防ぐことが大切。

また、隠れやすい草木が茂った耕作放棄地をよく利用するので、草刈りなどの管理を徹底することが重要。一度被害を受けてもあきらめず、柵の管理と改良を繰り返すことが大切です。

《イノシシのお気に入りにご注意!》

イモや根茎、タケノコ、ドングリなどのほか昆虫の幼虫やミミズ、カエルなどを食べます。クズの根はお気に入りなのでクズ(市内でもよく見かけます)が繁茂していたら要注意!

イノシシ Q & A

Q 人を襲うことはありますか?

A 人が餌になる食べ物を持っていたり、イノシシに物を投げたりすれば、イノシシが追いかけてきてぶつかってけがをすることがあります。このようなことをしなければイノシシから人に近づいてくることはありません。

Q イノシシがいたらどうしたらいい?

A イノシシに近づいたり、ものを投げたりしてはいけません。

対策

トタンや金網、あるいは電気柵で囲うのは重要な対策。でも、わずかなすき間でもあればぐり抜ける、跳び越えるなど高い運動能力を駆使して突破してきます。特に、電気柵は過信のもとで、電線に雑草が接触していると漏電状態になってしまうので、下草の管理を怠ればただの柵と変わらなくなること。イノシシは鼻先以外、電気ショックを受けないことも忘れずに!



イノシシの視線(70cm)から柵より50cm離れて見上げると約20cm高く感じるのが30度の折り返し

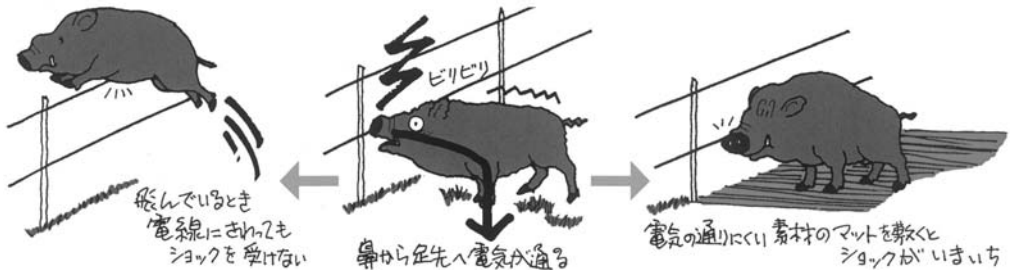

Q イノシシ・シカ・サルの農作物被害をよく聞きます。ところで三重県での状況はどうなっているの?



A 東海3県のうち三重県の被害状況(平成18年度)

	面積	量	金額
サル	1位	1位	1位
シカ	1位	1位	1位
イノシシ	2位	3位	2位

農林水産省生産局「野生鳥獣による農作物被害状況」統計から作成

参考資料:「みんなで防ごう鳥獣害」(社)農産漁村文化協会 提携事業センター
農文協刊「イノシシから田畑を守る」江口祐輔氏 東京都環境局自然環境部計画課ホームページ
写真:シカ(上)/藤原岳自然科学館 シカ(下)/高槻成紀氏 イノシシ/近中四農研 江口祐輔氏 提供

問 藤原庁舎 農業振興課
T 46-6060 F 46-6319

新型インフルエンザ その3

(パンデミック)

新型インフルエンザの世界的流行を阻止することはできないのですか？

新型インフルエンザの世界的な流行を阻止することは非常に困難であると考えられていますが、最近の研究では、新型インフルエンザの発生が初期段階で、その範囲が限られている場合には、抗インフルエンザウイルス薬の内服と移動制限を行うことで、流行の拡大を遅らせ、その間に次の対策（新型インフルエンザワクチンの開発等）をすることができるのではないかとされています。しかし、これまで世界中で経験がないことなので、どの程度成功するかは分かりません。最初に発生する地域で、その発生をいかに早期に発見し、適切な対策をとることが大切です。わが国の対策については、「新型インフルエンザ対策行動計画」に示されています。

新型インフルエンザが全国的に流行した場合に、どのくらいの人が感染すると予想されるのですか？

日本政府は人口の約1/4の人が感染し、医療機関を受診する患者数は最大で2,500万人と仮定して、対策をしています。また、過去に流行したアジアインフルエンザやスペインインフルエンザのデータに基づき推計すると、入院患者は53万人～200万人、死亡者は17万人～64万人と推定されています。しかし、これらはあくまでも過去の流行状況に基づいて推計されたものであり、今後発生するかも知れない新型インフルエンザが、どの程度の感染力や病原性を持つかどうかは不明です。これ以上の被害が生じる可能性を否定できない一方、より少ない被害でとどまる可能性もありますので、実際の発生状況に応じて柔軟な対応がとれるように準備しておく必要があります。

問 大安庁舎 健康推進課 T 78-3517 F 78-1114

満65歳以上の方へ(一部60歳以上)

平成20年度 インフルエンザ予防接種

対象者 ①市内に住所があり、接種当日に満65歳以上で接種を希望される方

②60歳から65歳未満で心臓、腎臓、呼吸器機能またはヒト免疫不全ウイルスによる免疫の機能に障がいがある者として厚生労働省令に定められる方（身体障害者手帳1級相当）

接種料金 3,800円のうち市負担2,700円（自己負担1,100円）

実施期間・接種回数 平成20年10月15日～平成21年1月31日 年1回接種

申込方法 接種を希望される方は、いなべ市内・東員町内の指定医療機関（下記）へ直接お申し込みください。（予約票等は指定医療機関に設置）いなべ市・東員町以外で接種を希望される方は、別の手続きが必要ですので健康推進課へお問い合わせください。

指定医療機関一覧表

医療機関	電話番号	医療機関	電話番号	医療機関	電話番号
いなべ市					
大安病院	77-0311	因田医院	74-3101	横村医院	76-3330
岡本医院	77-0138	田中外科胃腸科	74-4661	野尻内科	76-5005
萩原クリニック	77-0154	わたなべ整形外科	84-1700	ネオポリス診療所	76-6262
川崎医院	78-0037	小笠原内科	84-2233	なかばやし小児科	76-8888
みなみ整形外科	88-0677	おおた医院	84-1035	やまだ胃腸科内科	76-0706
いなべ総合病院	72-2000	いなべこどもクリニック	84-0123	岩花内科	76-7500
斎藤医院	72-2013	杉山医院	46-2012	東員病院	76-2345
林医院	72-2288	藤井内科	46-8833	きひら内科消化器科	82-7001
桑原医院	72-3163	中井医院	46-8855	大仲さつき病院	76-5511
日下病院	72-2511	東員町		森下耳鼻咽喉科	75-0117
羽場内科クリニック	72-6119	いなべ整形外科クリニック	86-0555	いなべ糖尿病・内分泌内科	86-1525
		杉山整形外科	76-9933		

問 大安庁舎 健康推進課 T 78-3517 F 78-1114

12月の予定

12月1日～12月31日

妊婦教室

- 日 時 12月17日(水)
9:50～10:00(受付)
- 場 所 大安老人福祉センター
- 持ち物 母子健康手帳
- 内 容 母と子のお口の健康について
1週間前までにご予約ください。



育児相談

- 日・場所 12月 2日(火) 北勢福祉センター
9日(火) 藤原文化センター
16日(火) 員弁健康センター
24日(水) 大安老人福祉センター
- 受付時間 9:30～11:00
- 持ち物 母子健康手帳
どなたでも参加できます。身体計測のみでも可。
仲間づくりの場としてもお気軽にお越しください。



問 大安庁舎 健康推進課 T 78-3517 F 78-1114

離乳食教室

- 前期 ●日 時 12月 5日(金) 9:30～9:45(受付)
●対象者 生後4か月～6か月の乳児の保護者
- 後期 ●日 時 12月12日(金) 9:30～9:45(受付)
●対象者 生後7か月～11か月の乳児の保護者

- 場 所 大安老人福祉センター
- 持ち物 母子健康手帳・エプロン・おんぶひも
- 内 容 講義・調理実習

変更のお知らせ

一部の予定表でお知らせしている後期日程12月19日(金)を12月12日(金)に変更させていただきますので、お間違いのないようお願いいたします。

1週間前までにご予約ください。

1歳6か月児健康診査

- 日 時 12月11日(木) 13:15～14:15(受付)
- 場 所 大安老人福祉センター
- 対象者 平成19年5月15日～6月12日生・前回欠席者
- 持ち物 母子健康手帳・健康診査票
対象者には個別に通知します。

3歳児健康診査

- 日 時 12月25日(木) 13:15～14:15(受付)
- 場 所 大安老人福祉センター
- 対象者 平成17年5月10日～5月31日生・前回欠席者
- 持ち物 母子健康手帳・健康診査票・尿
対象者には個別に通知します。

いきいき講座 自分らしくいきいきとした生活を楽しんでほしいから

原則全日程参加できる方が対象になります。健康的な生活を送るために、できることから始めてみませんか？

	日 時	場 所	内 容	講 師
①	12月10日(水) 14:00～16:00	員弁老人福祉センター 2階教育集会娯楽室	足の筋力をつけましょう	理学療法士
②	12月15日(月) 10:00～12:00	員弁健康センター 調理室	歯と口の健康について	桑員歯科衛生士会 歯科衛生士
③	1月7日(水) 10:00～12:00	員弁老人福祉センター 2階教育集会娯楽室	認知症について 楽しく学ぶ	保健師 福祉レクリエーションワーカー
④	1月21日(水) 10:00～14:00	員弁健康センター 調理室	楽しくみんなで 料理に挑戦	地域活動栄養士会 (管理栄養士)

申込締切 12月1日(月)

会場までの送迎はありません。
①と③は体の動かしやすい服装でご参加ください。
④は調理実習をしますのでエプロン・三角巾・ふきん・米1合をご持参ください。
講師の都合で日程・場所の変更がある場合もあります。詳しくは下記へお問い合わせください。

問・申込先 員弁町・大安町.....南地域包括支援センター(大安庁舎内) T 78-3520 F 78-1114
問・申込先 北勢町・藤原町.....北地域包括支援センター(社協北勢支所内) T 82-1616 F 72-3147

めざましいなべ通!!

いなべ 検定入門 27

～自然と歴史紹介～

藤原岳



藤原岳は、鈴鹿山脈の北部に位置し、頂上部は、特有の準平原をなすカルスト地形で、「石灰岩の山」や「化石の山」と呼ばれています。標高は1,120m。その藤原岳が端を発したのは、大昔の古生代、今からおよそ、2億数千年前の時代です。藤原岳は、一年を通じて花が楽しめる自然の宝庫で、春は藤原岳のシンボルともいえるフクジュソウ、また、キンポウゲ科を代表とする、スプリングエフェメラル が人々を魅了しています。夏を象徴する、オオイタヤメイゲツ林は、緑の濃い木々の美林(りっぱな林)です。秋はガマズミ類の真赤な実と紅葉が楽しめます。冬は山頂一帯が白銀の世界となり、輝く霧氷や樹氷が見られます。藤原岳は、一年を通じ、登山者を多くの楽しみで迎えてくれる有名な山です。

春先に花をつけ、夏まで葉をつけると、あとは地下で過ごす一連の草花の総称。
情報提供者: いなべ市の語り部 清水実・藤井樹巳

問 員弁庁舎 広報秘書課 T 74-5820 F 74-5821

テーマは「やさしさ、思いやり、愛、命」です。みなさんで楽しく心暖まる1日を過ごしましょう！

日時 12月7日(日) 9:30～16:00 場所 藤原文化センター

主催 メシェレいなべ・いなべ市・いなべ市教育委員会

内容 【展示コーナー】1階 展示コーナー・ロビー、2階 ロビー

9:30～ メシェレいなべの活動紹介、「愛」をテーマにした標語&ポスター入賞作品紹介、男女共同参画の紹介、市民活動センターの紹介 等

【ホール】

午前の部(9:30開場)

10:00～12:00 アニメ映画「ドラえもん のび太と緑の巨人伝」

午後の部(12:30開場)

13:00～13:30 琴演奏(生田流日本当道会 可児社中、藤原中学校生徒)

13:30～14:00 主催者あいさつ、募集事業表彰(標語&ポスター)ほか

14:00～15:30 金美齢 講演会「21世紀を迎えて～次代に伝えたい美しい日本の心～」

入場は無料ですが、午後の部のみ入場整理券が必要です。入場整理券は、11月14日(金)9:00から配付します(1人2枚まで)。配付場所:中央公民館・北勢市民会館・藤原文化センター・員弁コミュニティプラザ・市民活動センター。午後の部のみ、手話通訳・要約筆記と託児があります。託児は11月14日(金)～28日(金)に人権啓発課(☎78-3508)へお申し込みください。



金美齢

●全国一斉「女性の人権ホットライン」強化週間 11月17日(月)～23日(日)

女性の人権ホットライン(全国共通)

ゼロナセロのハートライン

☎0570-070-810

PHS・IP電話からは接続できません

受付時間 8:30～19:00 土・日は10:00～17:00

女性の人権に関する相談電話です。悩みや疑問があったらお聞かせください。津地方法務局職員または人権擁護委員がお受けします。

●女性に対する暴力をなくす運動週間 11月12日(水)～25日(火)

☎津地方法務局 人権擁護課 ☎059-228-4193

●11月は「児童虐待防止推進月間」です

児童虐待についての理解を深めていくために、11月1日～30日の1か月間を「児童虐待防止推進月間」と定めています。子どもへの虐待は、子どもの人権を侵害するだけでなく、時には生命をも奪ったり、子どもの心身に傷を残してしまったりする場合があります。虐待による児童の死亡例が依然として発生し続けています。この機会に、地域の子育て力や、児童虐待の防止等について、もう一度考えてみませんか。

●人権週間 12月4日(木)～10日(水)

育てよう 一人一人の 人権意識

思いやりの心・かけがえのない命を大切に

豊かなくらしとお互いを尊重するまちづくりに関する調査報告⑥

2 地域の生活に関する実態と意識③

問 あなたが住んでいる地域で、日ごろ何とかしなければならぬと思っていることは何ですか。(複数回答あり)

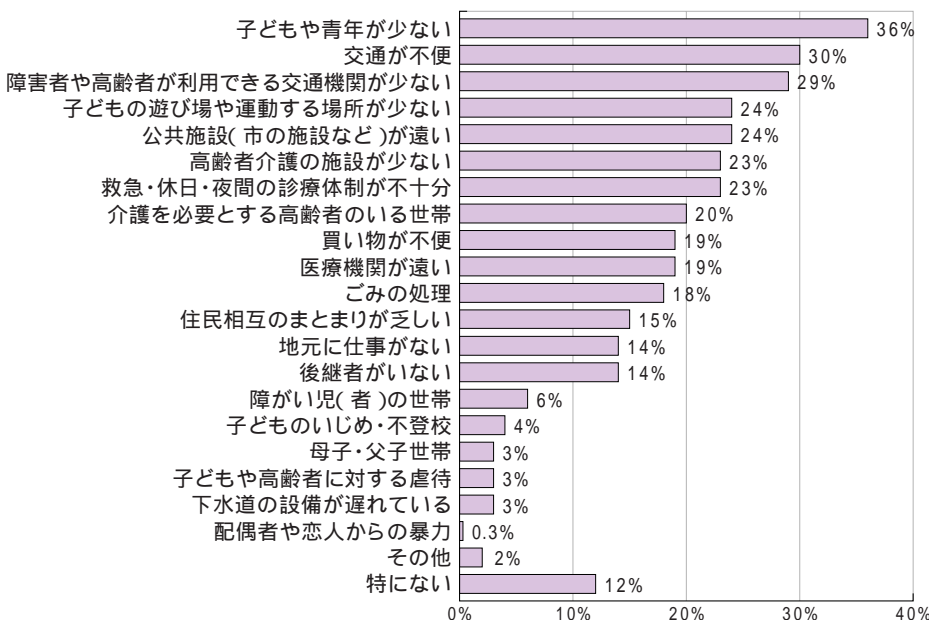

地域での生活要求

第1 青少年が少ない・子どもの遊び場が少ないといった「青少年問題」

第2 交通が不便・交通機関が少ないといった「交通問題」

第3 「高齢者介護」

第4 「診療体制」

などの問題が挙がっています。年齢別でも、「青少年問題」、「交通問題」はどの年代でも比率が高くなっています。

地域別では、藤原地域で「高齢化の問題」と「交通問題」が、他の地域に比べて大きな関心事になっているようです。

問 大安庁舎 人権啓発課

☎78-3508 ☎78-1114

いなべ市合併5周年記念

「上方演芸会」公開録音

いなべ市合併5周年を記念して「上方演芸会」の公開録音を行います。観覧を希望される方は、お申し込みください。

出演



暁 照夫・光夫



大木こだま・ひびき



浮世亭三吾・美ユル



プラスマイナス

日時 12月12日(金) 開場 18:00 開演 18:30 終演 20:00 (予定)

場所 北勢市民会館さくらホール

入場料 無料

応募方法 郵便往復はがきでお申し込みください。

応募多数の場合は抽選

(入場整理券1枚で2人まで入場可能・満1歳以上は入場整理券必要)

ご応募の際にいただいた情報は、抽選結果のご連絡のほか、受信料の
お願いに使用させていただくことがあります。(NHK津放送局)

締切 11月20日(木)必着

主催 いなべ市、NHK津放送局

放送予定

【1本目】平成21年2月20日(金) 21:30~21:55 (ラジオ第1/全国放送)

(再放送)平成21年2月28日(土) 15:10~15:35 (ラジオ第2/全国放送)

【2本目】平成21年2月27日(金) 21:30~21:55 (ラジオ第1/全国放送)

(再放送)平成21年3月 7日(土) 15:10~15:35 (ラジオ第2/全国放送)

【往信おもて】

【返信うら】

514-8531

往信

NHK津放送局
「上方演芸会」係

白紙のまま
(抽選結果を
印刷します)

【返信おもて】

【往信うら】

郵便番号

返信

あなたの住所
名前

あなたの郵便番号
住所
名前
電話番号

問 NHK津放送局(平日 10:00~18:00) T 059-229-3012 / 問 員弁庁舎 広報秘書課 T 74-5802 F 74-5821

おめでとうございます

総務大臣表彰受賞

行政相談委員の伊藤茂吉さん(北勢町)が、長年にわたる顕著な功績を認められ、10月15日、虎ノ門パストラル(東京都港区)で総務大臣表彰を受賞されました。伊藤さんは、平成3年に行政相談委員に委嘱されて以来、約17年にわたり数々の相談を受け付けるなど、行政相談業務に尽力されています。



今後、ますますの活躍をお祈りします。

行政相談委員は、総務大臣から委嘱され、みなさんから苦情や要望をお聞きしています。(無料)

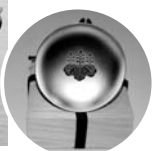

大興奮!宝探し?のようなおいも掘り



今年も大安町丹生川久下の松宮宗男さんの畑で、さつまいも掘りをさせていただきました。今年で18年目です。掘った時にどんな色のさつまいもが出てくるか楽しめるように、いろいろな種類のさつまいもが植えてもらってありました。掘り進むと「あった!」の歓声があちこちから聞こえ、まるで宝さがしのようでした。「大きいよ」「わあ、真っ赤だね」「オレンジ色のおいもだ!」と大興奮のさつまいも掘りでした。気持ちのよい秋晴れの中、楽しい一日を過ごさせていただきました。



丹生川保育園

問 員弁庁舎 総務課 T 74-5805 F 74-5800

問=問い合わせ先 T=TEL F=FAX

平成21年 成人式

平成21年成人式を次のとおり開催します。



開催日 平成21年1月10日(土)

場所・時間	大安町・中央公民館	受付 9:30 ~	開式 10:00 ~
	員弁町・員弁コミュニティプラザ	受付 10:00 ~	開式 10:30 ~
	北勢町・北勢市民会館	受付 10:30 ~	開式 11:00 ~
	藤原町・藤原文化センター	受付 11:00 ~	開式 11:30 ~

各会場とも開式の30分前から受け付けを開始します。案内状は、9月30日の時点で、いなべ市に住民登録されている方に送付します。就学等のために市外へ転出されている方など、案内状をお持ちでない方も最寄りの会場へご自由に参加していただけます。

平成21年成人式実行委員会

成人式を楽しく有意義なものにと、新成人のみなさんの代表が、実行委員会を立ち上げ、式典に向けて案内状の発送準備や当日開催する同窓会の準備など、活発に活動していただいています。成人式当日は会場ごとに受け付けや式典の司会などもさせていただきます。

問 教育委員会 生涯学習課 T 78-3521 F 78-3509



テレビの大切なお知らせです

今までのテレビ放送(アナログ放送)は2011年7月24日までに終了し、デジタル放送に移行します。それ以降は、アナログテレビをお使いの方は、そのままではテレビ放送(デジタル放送)を見ることができません。

地デジを見るにはどうするの?

UHFアンテナで受信する

デジタルテレビに替える



地上デジタル放送
対応テレビ
大きさ:
13型~50型程度
(50型以上もあります)
価格:約4万円
~60万円程度

地上デジタル放送対応のテレビは、画面のサイズや性能、機能など様々です。お近くの電器店・家電量販店などにご相談の上、お宅に合ったテレビをお求めください。

アナログテレビを使い続ける

デジタルチューナー
デジタルチューナー
内蔵録画機器
どちらかを取り付ける



デジタルチューナー

デジタルチューナー
価格:約2万円
~10万円程度
デジタルチューナー
内蔵録画機器
価格:約5万円
~30万円程度

デジタルチューナーによって機能が異なります。デジタル機能を制限した廉価タイプもあります。お使いの受信機によって画質などは異なります。

ケーブルテレビを利用する(有料)

ケーブルテレビの利用には通常は加入契約料、月額利用料などの費用がかかります。ケーブルテレビを利用する場合、アンテナは必要ありません。ケーブルテレビ会社によって、また、契約内容によって料金は変わります。お使いの受信機によって画質などは異なります。詳しくは、お近くのケーブルテレビ会社にお問い合わせください。

デジタルテレビに替える

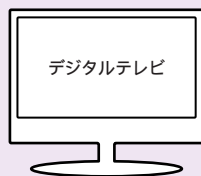

アナログテレビを使い続ける

デジタルチューナー
デジタルチューナー
内蔵録画機器
ケーブルテレビ専用セット
トップボックス(STB)
いずれかを取り付ける



デジタルチューナー

地上デジタルチューナー搭載機器
ロゴマーク



おたずねください地デジのこと 総務省 T 0570-07-0101 *地デジコールセンターナビダイヤル・平日9:00~21:00、土・日・祝日9:00~18:00
お調べください地デジのこと Dpa(社)デジタル放送推進協会 URL http://www.dpa.or.jp/ *IP電話など、ナビダイヤルがつかない方は T 03-4334-1111
問 員弁庁舎 法務情報課 T 74-5804 F 74-5822

第6回

うめぼ～やふあんくらぶ



農業公園
イメージキャラクター
うめぼ～や

こんにちは！うめぼ～やです。農業公園恒例の「地鶏の丸焼きダッチオープン料理体験」がまたまたあります。そのほかにもクリスマスに飾る「寄せ植え体験」や、「はなもちづくり」もやるよ。お土産もあるからぜひ、ファミリーで参加してね！農業公園をフィールドに一緒に遊ぼう！



農業公園クリスマス企画ファミリー体験学習 地鶏の丸焼き料理&クリスマスに飾る寄せ植えづくり体験

日時 12月21日(日) 9:30～15:00 (受付 9:15)
場所 いなべ市農業公園(藤原町^{かなえ}県) 集合場所 梅林公園 直売所
内容 ダッチオープンを使った地鶏丸焼き料理体験と試食・食の話(学習会)
 「はなもち」づくり・クリスマスに飾る寄せ植えづくり体験
参加費 1家族 基本料金2,500円【寄せ植えセット大人用、子ども用】
 料理体験と試食 大人 500円/人 子ども 200円/人
持ち物 エプロン・軍手・茶碗・おわん・箸・コップ(参加人数分)
定員 30人



夏の地鶏丸焼き料理体験の様子

タイムスケジュール 都合等で内容が変更する場合がありますので、ご了承ください。

時間	内容
9:15	集合 受付(梅林公園 直売所)
9:30	開講 オリエンテーション
9:45	地鶏料理体験 & 食のはなし
11:45	昼食
13:00	はなもちづくり体験
13:30	クリスマスに飾る寄せ植え体験
15:00	閉講



寄せ植えづくり体験中!



うめ～るQRコード

ケータイから「うめ～る」に登録すると農業公園のイベント情報・花の開花情報、パークゴルフ情報、得する(うめー)情報が盛りだくさん!みんな会員になって農業公園のファンになってね!

問・申込先 いなべ市農業公園 T 46-8377 F 46-8385 申し込みの時に、住所・氏名・人数(大人・子ども)・電話番号をお願いします。(受付:電話・FAX)

下水道情報

上水道以外の水(井戸水等)を使用している方、今後予定している方へ

現在、下水道への排水で水道水以外(井戸水等)を使用している場合、下記の方法で下水道使用量を算定しています。今後、家庭・事業所での使用水の形態を変更する場合や、井戸水等専用メーターを設置する場合は、下水道課へ連絡をお願いします。

1 水道水以外(井戸水等)を使用

井戸水等専用メーターを設置し、下水道使用量とする。(メーター器・ボックスは市役所で貸与。設置工事は使用者負担)
 井戸水等専用メーターを設置していない場合は、1使用月(2か月)で、1人当たり15m³使用したのものとして下水道使用量を認定する。(認定汚水量:世帯人数×15m³)

2 水道水と水道水以外(井戸水等)を併用して使用

井戸水等専用メーターを設置し、水道水使用量に計算したものを下水道使用量とする。(メーター器・ボックスは市役所で貸与。設置工事は使用者負担)
 井戸水等専用メーターを設置していない場合は、水道水使用量と、井戸水等の認定汚水量とを比較し、多いほうを下水道使用量とする。
 メーターを設置せず、汚水量認定の方法で算定されている方は、世帯人数に変更があった場合、速やかに「公共下水道認定数量(使用区分)変更届」を提出してください。

下水道へ流さない水が事業所などで大量にある場合は子メーターを設置し、減量することもできます。この場合、メーター器など設置工事は使用者負担で指定業者に設置していただくことになります。検針も使用者で行っていただき、「汚水量認定申告書」を1使用月(2か月)ごとに提出してください。詳しくは、お問い合わせください。

問北勢庁舎 下水道課 T 72-3515 F 72-2260

聖宝寺もみじまつり

日時 11月22(土)~30日(日) 9:00~21:00
(ライトアップ17:00~21:00)

本堂前の真っ赤なもみじ、庭園の池に映るもみじの谷をぜひご覧ください。聖宝寺のもみじは、きっとあなたの心を癒してくれることでしょう。みなさんのお越しをお待ちしています。

(協力金、駐車場料金が必要です)



紅葉の様子を随時ホームページで更新します。
携帯電話で見られます!

問 藤原庁舎 農林商工課 T 46-6309 F 46-6319

歴史と文化の講座 第2回&第3回講座

日本の歴史や文化について、日本人として知っておきたいことや、生活するうえで身につけておきたいことを中心に学んでいただきます。

第2回講座 日本人の春夏秋冬 季節の行事と祝いごと

日時 平成21年1月17日(土) 14:00~16:00

講師 新谷 尚紀さん(国立歴史民俗博物館教授・総合研究大学院大学教授)

第3回講座 松下幸之助翁から学ぶ元気の出る話 今だから伝えたい、日本の心

日時 平成21年1月24日(土) 14:00~16:00

講師 林 英臣さん(人間学経営研究所所長、松下政経塾第一期生)

第2回&第3回講座共通事項

場所 員弁コミュニティプラザ集会室

対象 どなたでも 小学生以下のお子さんは参加できません。

定員 150人

参加費 300円(受講料)

申込方法 ①所定の申込用紙で、生涯学習課または市内文化施設窓口へお申し込みください。

②生涯学習課宛郵送・FAX・市ホームページ(入力フォーム)。電話不可

申込期間 11月13日(木)~12月15日(月)必着

定員を超えた場合は、抽選とし、抽選結果は本人宛にはがきで通知します。応募者が定員に満たず抽選を実施しない場合も、本人宛にはがき通知します。

その他 託児・手話通訳ご希望の方は事前申し込みが必要。

参加者募集

みえアカデミックセミナー2008 移動講座 in いなべ

好ましいものばかりを追いかけるが、反面、老・病・死で代表される好ましくないものからは目を背け、向き合わず遠ざけようとする私たち。しかし、これらと向き合わずして生きていくことは決してできないのです。この講座を通じて、いのちをいかし、よく生きる道を一緒に考えてみませんか。

日時 平成21年1月11日(日) 14:00~16:00

場所 中央公民館大会議室

講師 栗原 廣海さん(高田短期大学学長)

主催 高田短期大学、三重県生涯学習センター、いなべ市教育委員会

対象 どなたでも

定員 80人

参加費 無料

申込 生涯学習課へ電話・FAX・市ホームページ(入力フォーム)でお申し込みください。

参加者募集

問 教育委員会 生涯学習課 T 78-3521 F 78-3509

第2回 いなべ市芸術文化協会会長杯争奪囲碁将棋大会

日時 11月30日(日) 受付9:15 大会9:45~16:00

場所 中央公民館 2階 大会議室

参加費 一般 1,500円、中学生以下 1,000円(弁当付) 参加費は、当日受け付けでお支払いください。

(いなべ市芸術文化協会会員:一般 1,000円、中学生以下 500円)

申込締切 申込書に必要事項を記入し、11月14日(金)までに提出してください。

(申込用紙:いなべ市芸術文化協会事務局)

問・申込先 いなべ市芸術文化協会事務局(北勢市民会館内) T/F 82-1551

わたしの本棚 いなべの図書館 いなべ市図書館通信



10月から

図書館の休館日が変わりました

北勢、員弁、藤原図書館は休館日が毎週火曜日になりました。

大安図書館は今までどおり休館日は月曜日です。

図書館カレンダー

...全館休館日 ...大安休館日 ...北勢・員弁・藤原休館日

日	月	火	水	木	金	土	日	月	火	水	木	金	土							
SUN	MON	TUE	WED	THU	FRI	SAT	SUN	MON	TUE	WED	THU	FRI	SAT							
11 霜月	2	3	4	5	6	7	8	1	12 師走	7	8	9	10	11	12	13				
9	10	11	12	13	14	15	16	17	18	19	20	21	22	23	24	25	26	27	28	29
23	30	24	25	26	27	28	29	30	31											

利用案内

開館時間 北勢・員弁・藤原図書館...9:00~17:00
大安図書館.....9:30~17:30
貸し出し 個人10冊まで.....15日以内
団体100冊まで.....30日以内

北勢図書館 ☎ 72-2200 員弁図書館 ☎ 74-4144
大安図書館 ☎ 87-0021 藤原図書館 ☎ 46-4150

大安中央児童センター



☎ 大安中央児童センター ☎ T/F 77-0014
(9:00~17:00 / 月曜日休館)

◎ 子ども文化祭

日時 11月29日(土) 9:30~16:00
内容 子どもクラブ活動発表(歴史クラブ、天文クラブ、発明クラブ、お絵かきクラブ)
①腹話術、マジックショー、けん玉教室など
②ポン菓子の実演、「すいとん」の試食会
③スピニングマスターズのショー
ジャグリング、ディアボロなどの大道芸
大人も子どもも楽しめます。ぜひ、ご参加ください。

◎ 凧づくり教室

12月20日開催の「子ども凧あげまつり」に向けての凧づくり教室です。
日時・場所 11月 1日(土) 大安中央児童センター
11月15日(土) 北勢市民会館 視聴覚室 2階
11月22日(土) 屋根のない学校
「昔、昔のふるさと発見」の講座のなかで行います。
11月23日(日) 員弁コミュニティプラザ
各教室の開催時間 9:30~11:30
募集人員 30人(教材費100円)

屋根のない学校

昔、昔のふるさと発見

日時 11月22日(土)
9:30~11:30
場所 屋根のない学校
講師 藤井 樹巳先生
対象者 小学生・保護者
内容 凧作りに挑戦します。

その他の講座

11月 8日(土) 9:00~ 昆虫教室
11月16日(日) 9:00~ おもちゃづくり教室
16日(日)13:30~ 遊び教室
12月 6日(土) 9:00~ 魚教室
6日(土)13:30~ 植物教室



上記の講座内容について、興味のある方はお申し込みの上ご参加ください。

☎ 屋根のない学校 藤原町坂本2065 簡易パーキングふじわらとなり(国道306・365号沿い) ☎ T/F 46-6363
団体のご利用など詳しくは、藤原文化センター(☎46-4311)へお問い合わせください。

期限内納付は社会のルールです - お忘れのないようお納めください -

上・下水道使用料 10・11月分

11月の納付は 国民健康保険料 第6期

後期高齢者医療保険料 第4期

納期限(口座振替日)は12月1日(月)です。

前日までに預金通帳残高をご確認ください

納付には、便利な口座振替制度をご利用ください。
お申し込みは、お近くの指定金融機関等で!

問 北勢庁舎 水道総務課 T 72-3516 F 72-2260

問 北勢庁舎 保険年金課 T 72-3829 F 72-3334

市内まちかど博物館めぐり スタンプラリー

日時 11月23日(日・祝) 10:00~15:00

集合場所 三岐鉄道北勢線 大泉駅

参加費 1,000円(昼食、保険代含む)

定員 20人

内容 定員になり次第締め切ります。

市内のまちかど博物館5館をめぐります。

問 藤原庁舎 農林商工課 T 46-6309 F 46-6319



(社)元気クラブいなべ

~秋のウォーキングイベントのご案内~

鈴鹿山麓秋風に吹かれながらの紅葉めぐりに出かけよう!

日時 11月28日(金) 9:30集合

集合場所 阿下喜温泉

定員 100人

参加費 200円

コース イヤーラウンドコース(日本ウォーキング協会認定)

聖宝寺コース.....16km

(日本唯一の軽便鉄道等の2つの終点を歩いてむすぶ旅)

西藤原コース.....11km

(日本唯一の軽便鉄道等の2つの終点を歩いてむすぶ旅) ショートコース

員弁コース.....13km

(心のにこる昭和の街並みと軽便鉄道が走るいなべを歩く)

「美しい日本の歩きたくなるみち500選」も含まれます

散歩道コース.....6km

(心のにこる昭和の街並みと軽便鉄道が走るいなべを歩く)の一部

どなたでも
参加できます!



会員のみなさんへ

体育施設利用申請方法変更のお知らせ

12月1日(月)から、体育施設利用料の減免申請手続き方法が変更になります。
申請時には必ず「印鑑・元気クラブ会員証」が必要となりますので、
ご持参のうえ手続きをお願いします。

問(社)元気クラブいなべ T 46-8421 F 46-8424

全国一斉 火災予防運動

11月9日~11月15日

火災が発生しやすい時季です。

火の元、火の取り扱いに十分注意しましょう。



消太

2008年度全国統一防火標語

「火の始末 君がしなくて 誰がする」

防火ポスター展・消防車写生会作品展

市内小・中学校児童・生徒の平成20年度防火ポスター入賞作品と、11月1日(土)に開催された消防車写生会の全作品を展示します。ぜひご覧ください。

防火ポスター展

全入選作品

11月7日(金)~11月16日(日) マイカル桑名一番街

いなべ市・東員町の入選作品

11月18日(火)~11月28日(金) 阿下喜温泉 あじさいの里

消防車写生会作品展

全作品

11月17日(月)~11月25日(火) マイカル桑名一番街

問 桑名市消防本部 予防課 T 24-5279

全国一斉「労働時間相談ダイヤル」



三重労働局では、11月に労働時間適正化キャンペーンを実施し、
全国一斉の「労働時間相談ダイヤル」(無料)を設置します。

フリーダイヤル 0120-897-713

日時 11月22日(土) 9:00~17:00

相談内容 労働時間・賃金・年休など労働条件や
職場に関すること(匿名可)



問 三重労働局監督課 T 059-226-2106

みえけんろう

三重建労 住宅なんでも相談会 無料

耐震改修やリフォーム等に関するトラブルが増加しています。設計士や大工(組合員)が住宅に関することならどのような相談でも応じます。お気軽にお越しください。

日時 11月14日(金)

10:00~16:00

場所 大安庁舎 ロビー

主催 三重県建設労働組合

共催 いなべ市

問 三重県建設労働組合 T 059-224-1001

ハローワーク桑名

就職面接会「障害者の集い」

就職を希望されている障がい者の方々と採用予定のある事業所との面接会を下記の日程で開催します。

日時 11月21日(金) 13:30~15:30

場所 桑名市民会館1階展示室

(桑名市中央町3丁目20 T 22-8511)

参加費 無料

障がい者の方は事前申し込みなしで参加できます。
参加企業15社程度なるべく公共交通機関をご利用ください。
(桑名駅から徒歩15分)

問 ハローワーク桑名 求人・専門援助部門 T 22-5141 F 23-2604

無料税務相談

税務、記帳および決算、税務書類作成に関する相談を無料でお受けします。
相談は来訪面接で1人当たり30分程度です。

日時 毎月第2、第3木曜日

(祝日および事務局休業日を除く)

9:30~11:30 13:00~15:00

場所 サンファーレ南館2階 桑名市桑栄町1-1

問 東海税理士会桑名支部税務相談所

T 24-6770

(前日の14:00までに電話予約が必要です)



マイバッグ持ってますか？

10月1日から桑名地域での「レジ袋無料配布中止」が始まりました。買い物のときにマイバッグを持つ方が増えていると思います。でも、ふたん買い物に行かない方は、どうでしょうか。

つつい、忘れてしまいがちではありませんか。そんな方は、小さくたんで携帯できるマイバッグを持ってみてください。ポケットにも入るので、便利ですよ！



みんなで持とう マイバッグ

問 北勢庁舎 生活環境課 T 72-3946 F 72-3748

北勢線は安全で利用しやすい 運行に努力しています



北勢線の沿線市町(いなべ市・東員町・桑名市)や運行事業者である三岐鉄道(株)では、安全性の向上や駅舎改築等のリニュー・アル工事などを積極的に進め、快適で親しまれる北勢線へ向け努力しています。今回は、ワンマン運転対応の安全性確保や近年多く発生している集中豪雨等への対応について紹介します。

北勢線の運行の安全性を高める工事 シリーズ3

ワンマン運転 に対応し運行の安全性を確保

車掌の業務であった運賃授受や発車時の安全確認などの業務は運転士が兼務するため、従来の車両全てを、運転士のみで運行可能なワンマン列車対応に改造し、設備を整え安全性を確保しています。列車に車掌が乗務せず、運転士1人だけが乗務して運転すること

北勢線の列車対応設備

	車両の設備名	内 容
①	デッドマン装置	乗務員が何らかの理由で運転操作を継続できなくなったとき自動的に車両を急速に停止させる装置です。(デッドマン装置が動作すると非常通報が運転指令所(「リンク」10月号CTC装置で説明)に入ります。また、信号機・ATS装置が働くので後続車両が衝突することはありません)
②	保安通信設備	運転士は常時運転指令所との送信・受信ができます。
③	車内放送装置	運転士から、すべての車両に案内放送が可能となる装置です。
④	乗降口自動戸閉装置	運転席から乗降口の閉閉ができます。
⑤	車側ミラー等	戸閉装置操作時に駅乗降場での旅客の方々の安全が確認できるよう全駅のホームにミラーを設置しています。

降雨時の運行

1. 降雨量による運転規制

北勢線は降雨時の安全運行のため、下表のように規制区間(駅間で表示)を設けて実施し、速度規制を行う場合は列車の運転速度は25km/h以下として運行をしています。

種 別	内 容
速度規制	時間雨量が30mm以上になった時、列車の運転速度を一定速度以下に制限
運転休止	時間雨量が50mm以上になった時(累積雨量が200mm以上の場合)は40mm以上になった時、列車の運転を一時的に見合わせる

2. 河川水位による運転規制

北勢線には橋梁が多くあり、その全景が把握できる場所から目視で桁下水位が確認できるよう、橋脚や橋台に水位目盛を表示したり量水標を設置したりしてあり、降雨時、降雨後を問わず安全確認を行い運行しています。(一部の高い橋梁では、規制値を別に設けています)なお、速度規制を行う場合は、列車の運転速度は、25km/h以下として運行しています。

種 別	内 容
速度規制	橋梁の橋桁下水位との間隔が70cm以下になった時、列車の運転速度を一定速度以下に制限
運転休止	橋梁の橋桁下水位との間隔が30cm以下になった時、列車の運転を一時的に見合わせる

問 三岐鉄道(株) T 059-364-2158 北勢線対策推進協議会 T 84-2332

教育講演会「7カ国語で話そう。」

多言語の自然習得と国際交流を実践しているヒッポファミリークラブの活動についてお話しします。

日 時 11月13日(木) 10:00~12:00
11月16日(日) 14:00~16:00

場 所 大山田コミュニティプラザ

参加費 無料(託児無料:事前申込必要)

主 催 桑名ヒッポファミリークラブ

後 援 いなべ市・桑名市・東員町教育委員会

問 桑名ヒッポファミリークラブ T 32-8160【今泉】

第4回 市民健康講座

日 時 11月15日(土) 14:00~16:00

場 所 いなべ総合病院 2階会議室(定員150人)

講 演 第1部 肝臓病との付き合い方

講 師 いなべ総合病院 副院長
内科 埜村智之先生

第2部 肝炎検査と治療に対する支援制度について

講 師 桑名保健福祉事務所
所長 加藤充子先生

参加費 無料

問(社) いなべ医師会 T 72-6975



犯罪被害者週間 11月25日~12月1日

犯罪被害者・その家族の方への支援を行っています。お気軽にご相談ください。

(社)みえ犯罪被害者総合支援センター

相談電話 059-221-7830

【受付時間】平日(祝祭日除く) 10:00~16:00

問 いなべ警察署 T 84-0110

民事介入暴力巡回法律相談

民暴弁護士をはじめ、専門的な知識を有する暴力追放相談員や警察官が面接し、刑事問題(暴力団から脅かされているなど)や民事問題(暴力団から用心棒代、あいさつ料を要求されている・交通事故の示談・倒産整理・債券の取り立てに介入しているなど)など暴力団員による不当な行為などに関する相談の指導や助言を行います。

日 時 11月25日(火) 13:00~16:00

場 所 桑名商工会議所(桑名市桑榮町1-1サンファーレ2階)

相談料 無料

担当者 三重県弁護士会民事介入暴力対策委員会の弁護士(民暴弁護士)
(財)暴力追放三重県民センターの暴力相談委員
三重県警察の警察官

問 いなべ警察署 T 84-0110

農地を守る

農地・水・環境保全向上対策事業の取り組み

自分たちの住む集落を守るため、農地を含めた環境を良くする活動が、農地・水・環境の事業をきっかけに各地で行われています。今回は、藤原町の「坂本環境を守る会」の活動を紹介します。

坂本環境を守る会(坂本地区)

ヒガンバナ球根の植え付け

6月上旬に自治会区民を中心に子ども会と老人会が一緒(107人)になって参加し、ヒガンバナの球根を植えました。球根は800球ほどを購入し、3,000球ほどを周辺のたくさん咲いているところから間引きして採種してきたものを使い、各箇所に分かれて植え付け作業をしました。9月下旬のお彼岸からしばらくの間、見事に咲いた花が楽しめました。

きれいに咲きますように



見事に咲きそろいました



ヒメイワダレソウの植栽

6月下旬に、農家組合の役員でヒメイワダレソウの植え付けを行いました。今年初めて取り組んだもので、部分的にはなりませんが、ポット苗600個を農道の^{のりめん}法面に植え、今後の法面管理の軽減と、咲いた時の可憐な花を楽しみにしています。



農地周辺の竹やぶ伐採



水路ゲートのペンキ塗り

環境活動のほか、地域内の草刈りや用排水路の清掃等の活動を行いながら、水路ゲートのペンキ塗りなどを行っています。今後もこれらの活動を継続しつつ、水質の保全についても取り組んでいきたいと考えていて、地域みなさんにPRして意識付けし、活発な活動の計画をしていきたいと思ひます。

問 藤原庁舎 農村整備課 T 46-6304 F 46-6319

編集後記

先日、子どもの授業参観日で先生がリンクに掲載してあった「裁判员制度」の記事が、「とても分かりやすく説明してあるからきちんと見ておいてくださいね(テスト対策になるかも...)」と言っていました。それを聞いてうれしくもあり、また中学生にも分かりやすく制度の説明などをしていけたらなあと改めて思いました。広報の勉強会に行くと、「中学生が読んで分かる広報誌づくりを!」と言われます。難しいことばや制度を分かりやすく伝えるというのは、難しいことばを並べるよりも難しいということを実感しているので、これからますます勉強をしていきたいと思ひます。

いなべいきいきマイタウン

ソバの花咲き誇る真ん中でそば打ち

坂口正人さん(北勢町)は、趣味が高じて本格的にそばを打ち始め、毎年3反栽培し、自前の石臼で製粉を行い、自宅の一部をそば打ち場に改装し、そばを楽しんでいるそうです。また、近所の治田小学校の児童たちにそば打ち指導もされています。また、昨年全蕎協の「素人蕎麦打ち」初段位に認定され、ソバの生産とそば打ちの普及活動をしている



いなべ産の常陸(ひたち)秋蕎麦

ということで、『地産地消』と『いなべブランド』づくりに一役担っていただいています。

全蕎協: 全国蕎麦文化地域間交流推進協議会(「そば」で地域づくりを行う団体です)

情報提供: 藤原庁舎 農業振興課



生活情報「まいめる」QRコード



モバイルサイトQRコード



いなべ市ホームページ(携帯電話用)QRコード

記事にあるQRコードは一部の携帯電話でご利用になれない場合があります。

発行/〒511-0293 いなべ市員弁町笠田新田111番地 T 0594-74-5820 F 0594-74-5821

編集/企画部 広報秘書課 <http://www.city.inabe.mie.jp/>

平成20年11月1日発行 Vol.60