

いなべ市情報誌

[リンク]

Link

「リンク」という名前は、さずな・輪・つながりを意味しています

3

2009 vol.63

祝成人式

未来への出発

特集 成人式二十歳の出発

「大人の責任」節目の二十歳

二十歳といえば、法律では「大人」。そこには多くの「責任」が生じてきます。社会のルールを守り、輝く未来へ大きく羽ばたいていくことを願っています。



特集

成人式 二十歳の出発

1月10日、大人の仲間入りをした新成人を祝う式典が市内4か所で開催されました。式には、男性243人、女性220人、合計463人の新成人が参加しました。

各会場では、新成人代表の実行委員らが式を進行。保育園、幼稚園から中学校生活を振り返るビデオ上映や恩師の紹介などさまざまな演出がありました。



誓いの言葉を述べる
新成人代表



恩師と記念撮影



色とりどりのはかま姿が
印象的でした

生まれた年は… バブル全盛期

昭和最後の、そして平成最初の新成人。
(昭和63年4月2日～平成元年4月1日生まれ) 生まれた年は、バブル景気の全盛期で、後に竹下内閣が総辞職に追い込まれるリクルート事件が発覚。女性の間で体の線を意識した「ボディコン」ファッションが流行しました。



友人と記念の1枚

久しぶりに会う仲間と
談笑する新成人



さまざまな演出で楽しいひととき



二十歳の抱負

夢を追う人間に…

児玉智花さん(藤原)

家族、友達、支えてくださっているみなさんへの感謝の気持ちを忘れず、充実した楽しい生活を送り、今しか出来ないことをいっぱい楽しみたいです。

4月から社会に出るので、責任感のある大人になり、夢を追う人間になります！



新成人のまわりは華やかな色に包まれました

感謝の気持ちを忘れずに…

渡辺恭祐さん(員弁)

今までとは違い、これからは成人として責任と自覚を持ち、家族や友人、お世話になった方々への感謝の気持ちを忘れず生きていきたいです。



笑顔の花が咲きました



頼りにされる大人に…

諸岡健斗さん(大安)

成人ということで大人の仲間入りをしたので、当たり前ですが、自覚・責任を持ち、友達や他の人から頼りにされる大人になりたいと思います。

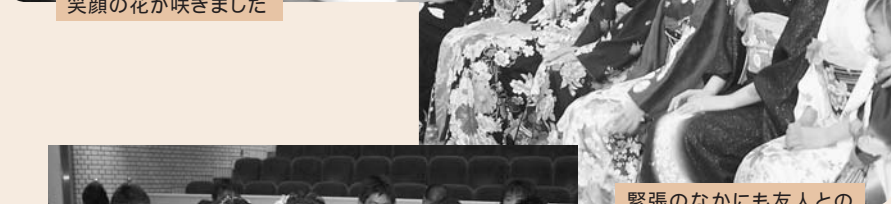

緊張のなかにも友人との話に笑顔がこぼれます

責任感のある大人へ…

近藤佳史さん(北勢)

気付けば成人式を迎えていました。成人といってもまだまだ子どものような部分が残っていると思います。これからは、少しずつ責任感のある大人へと成長していきたいです。家族、友人をはじめ、これまでお世話になった地域の方々や先生方への感謝の気持ちを忘れずに一日一日を過ごしていきたいです。



所得税の確定申告と 市民税・県民税の申告

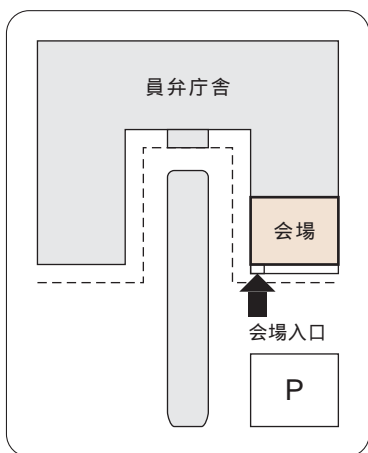

期間 2月16日(月)~3月16日(月)
【土・日を除く】

桑名税務署 9:00 ~ 17:00
市役所員弁庁舎東館1階 8:30 ~ 17:00

申告は
お早めに!



作成済みの申告書は、各庁舎総合窓口課でも受け付けています。
申告受付会場は大変混雑することが予想されます! 申告書は自宅
で作成し、郵送またはe-Taxで提出していただくことをお勧めし
ます。

所得税確定申告書の送付先・問 〒511-8510 桑名市江場7-6 桑名税務署(確定申告テレフォンセンター) ☎ 22-5121
市民税・県民税申告書の送付先・問 〒511-0293 員弁町笠田新田111 いなべ市役所 員弁庁舎 課税課 ☎ 74-5830

ホームページ上で簡単に確定申告書の作成ができます

確定申告書は、国税庁ホームページ (<http://www.nta.go.jp>) 「確定申告書等作成コーナー」をご利用いただくと、24時間いつでも簡単にホームページ上で確定申告書が作成でき、印刷して必要な書類を添付すればそのまま税務署へ提出できます。

また、「国税電子申告・納税システム(e-Tax)」を利用すると、インターネットで直接電子申告ができ大変便利です。e-Taxをご利用いただくには、事前に手続きなどが必要になります。

さらに便利で使いやすく!
ネットでどこでも申告・納税

e-Tax をご利用ください

国税電子申告・納税システム

自宅のパソコンから申告などの手続きができます。
「e-Tax」を利用して所得税の申告をすると...

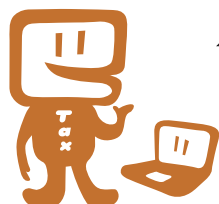

- ① 国税庁HPから電子申告
- ② 最高5,000円の税額控除 ¥5,000
- ③ 添付書類を提出省略
- ④ 還付金がスピーディー 還付金

住民基本台帳カードと電子証明書の取得はお早めに!

e-Taxを利用するには、原則
「電子証明書」が必要になります

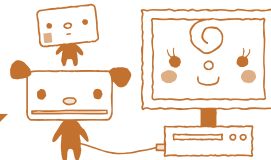

住民基本台帳カード(住基カード)の取得方法

窓口で申請して取得します。通常、発行に1週間ほどかかります。

申請に必要なもの 申請書、身分証明書、印鑑、500円、顔写真(顔写真付きのカードの場合)

電子証明書の取得方法(公的個人認証サービス)

窓口で申請して取得します。発行はその場で行います。
申請に必要なもの 申請書、身分証明書、印鑑、500円

詳しくは、e-Taxホームページをご覧ください。

イータックス 検索 <http://www.e-tax.nta.go.jp>

公的個人認証サービスについて、詳しくはコチラへ。

公的個人 検索 <http://www.jpki.go.jp/>

所得税の確定申告が必要な方

- ①平成20年中の所得金額の合計額から配偶者控除、扶養控除、基礎控除などの所得控除の合計額を差し引くと残額がある方
- ②給与所得者で、次のいずれかに該当する方

平成20年中の給与収入が2,000万円を超える方

1か所から給与などの支払いを受けた方で、給与所得や退職所得以外の所得の合計額が20万円を超える方

2か所以上から給与の支払いを受けた方で、年末調整をされなかった給与の収入金額と、給与所得や退職所得以外の所得との合計額が20万円を超える方

- ③平成20年中に土地・建物・株式・ゴルフ会員権について、売却・交換・収用・財産分与などがあった方

市民税・県民税の申告が必要な方

- ①平成21年1月1日現在、いなべ市に住所があり、平成20年中（平成20年1月1日～12月31日）に所得があった方で次のいずれかに該当する人は、市民税・県民税の申告が必要となります。

事業所得（営業・農業など）、不動産所得（貸家・貸地・駐車場など）、配当所得などの給与所得以外の所得があった方
給与所得者で勤務先から市へ給与支払報告書が提出されなかった方（昨年中に退職した方、日雇い、パートなどを含む）
給与所得者で給与以外の所得があった方
所得税（国税）は給与以外の所得が20万円以下の場合、確定申告の必要はありませんが、市民税・県民税の申告は必要です。

- ②前年中に収入がなかった方で次のいずれかに該当する方は、市民税・県民税の申告が必要です。なお、申告書提出の際には申告書右側の「収入のなかった方」の欄の記入もお忘れなく。

福祉医療・児童（扶養）手当などの助成を受けるため、所得がない旨の証明書の発行を必要とする方

給与所得のみの方で、勤務先からいなべ市へ給与支払報告書が提出されている方は、「所得税の確定申告」と「市民税・県民税の申告」をする必要はありません。

「所得税の確定申告」をする方は、「市民税・県民税の申告」をする必要はありません。

「所得税の確定申告」をする必要がない方でも、所得を明らかにするために「市民税・県民税の申告」が必要になる場合があります。

申告に必要なもの

必要なものがないと受け付けできない場合があります。

- ①申告書と印鑑（朱肉を必要とするもの）
- ②所得税の確定申告で還付金がある方は申告者本人の口座がわかるもの
- ③納税申告される方で新たに振替納税を利用する方は銀行印
- ④平成20年中の所得がわかるもの

事業所得（営業・農業など）と不動産所得がある方

総収入金額と必要経費の内訳を記載した確定申告書の収支内訳書、農業所得内訳書

報酬・配当所得がある方

それぞれの支払明細書など

給与所得・各種年金・給付金などがある方

それぞれの源泉徴収票（原本）

所得控除を受けるために必要なもの

社会保険料控除

平成20年中に支払った国民健康保険料、介護保険料、後期高齢者医療保険料、国民年金保険料などの金額がわかる書類（国民年金保険料などについては、その支払いをした旨を証する書類）

生命保険料控除・地震保険料控除

生命保険・損害保険会社などから発行された控除証明書

配偶者特別控除、扶養控除

配偶者または扶養親族に所得がある場合、その所得を確認できるもの

障害者控除

身体障害者手帳、療育手帳、精神障害者保健福祉手帳など

医療費控除

平成20年中（平成20年1月1日～12月31日）に支払った医療費などから保険金などで補てんされる金額を差し引いた金額が10万円以上または総所得金額等の5%を超える場合
医療費などの領収書

補てん金（出産一時金・高額療養費など）がある場合はその金額がわかるもの

医療費控除を受けるには、「医療費の明細書」を作成し申告書と一緒に提出する必要があります。員弁庁舎課税課または各庁舎総合窓口課に備え付けてありますのでご利用ください。独自の書式でも結構です。





ほかのどの樹木より早く春の訪れを告げる梅の花…
 厳寒のなか、凜と清楚な花が咲き、人々に希望や喜びを
 与えてくれます。
 あなたも、梅を愛でにきませんか？

前回の梅写真コンテスト入賞作品

うめぼ～やだより

梅林公園「梅まつり」

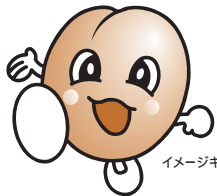

農業公園
 イメージキャラクター
 うめぼ～や

梅林公園は、高齢者を中心に手作りで整備を進め、3月には、約4,500本の梅の花が咲くんだ！3月7日～29日は「梅まつり」を開催します。ご家族でぜひ、お越しください。若い梅の木の生育とともに知名度も上がり隠れた名所になっているよ！

日時 **3月7日(土)～3月29日(日)**
 9:00～16:00

場所 梅林公園（藤原町鼎717）

入園料 大人 500円（中学生以上）小学生以下無料

特別企画 **3月20日(祝・金)**

東海の自然歩け歩け大会「梅まつりウォーキング」
 西藤原駅から梅林公園ウォーキング

3月22日(日)

特別イベント ふれあい子ども動物園

阿下喜温泉あじさいの里・青川峡キャンプパーク
 & 農業公園場コラボレーション特別プラン



「梅まつり」の情報が携帯で見られます

ケータイから『うめ～る』

会員募集中

ケータイから「うめ～る」に登録すると農業公園のイベント情報・花の開花情報、パークゴルフ情報、得する（うめー）情報が盛りだくさん！みんな会員になって農業公園のファンになってね！

【会員登録方法等、詳しくは、このQRコード】
 を読み取ってください

QRコード：携帯電話のバーコードリーダーで読み取ることで、ページをご覧いただけます。



リンク3月号ご持参の方に限り
 1冊で2人まで梅まつり入園料

50%OFF

「梅のうた」短歌募集

あなたも梅にちなんだ短歌を
詠んでみませんか。

応募要領

応募内容 梅にちなんだ短歌
参加料 無料
締切日 3月27日(金)【必着】
選考 選者 大井 力氏・大平修身氏・川添一二三氏
 選考会 3月末
発表賞 審査後入賞者に直接連絡します。
一般の部(高校生以上)
 最優秀賞(1首)いなべづくし(市特産品詰合)
 優秀賞(2首)いなべづくし(市特産品詰合)
 秀逸(3首)梅ジュース(農業公園産)
 佳作(5首)ぼたんまつり入園券
ジュニアの部(中学生以下)
 入選(5首)図書券
 入賞数は応募数により変更となる場合があります。

はがきでご応募ください(黒ペン・縦書き)
 漢字にはふりがなをつけてください。
 1人2首以内(1首でも応募可能)

| | |
|---|--|
| (表) 〒511-0592 藤原町市場一五 いなべ市役所 農林商工部農業公園 「梅のうた」係 | (裏) 第一首 第二首 〒住所 氏名(年齢・性別・職業) 電話 |
|---|--|

QRコード
短歌応募要領(ケータイ)のページ



うめ写真コンテスト開催

あなたの写真で「梅林公園」を
紹介してみませんか？

応募要領

題材 梅林公園の梅を中心とした風景
応募作品 ・カラー・デジタルプリント 2Lサイズ
 ・CD-ROM
 (紙に必要事項を記入し、写真の裏に貼り付けてください)
 任意の用紙に〒・住所・氏名(ふりがな)・電話番号・性別・年齢・作品の画題・撮影日・コメントを記入してください。
 1人2点以内(単写真のみ)
 人物を入れる場合は事前に本人の許可が必要で、梅林公園の梅の写真であること。
 入賞作品はネガ、リバーサルフィルムまたはデジタルの場合はデータを主催者側に提供していただきます。
参加料 無料
撮影期間 「梅まつり」期間に撮影されたもの

応募期間 3月9日～30日【必着】
応募方法 農業公園へ郵送か持参(各庁舎総合窓口課)市ホームページ(ケータイ含む)のうめ写真応募フォームからも応募もできます。
<http://www.city.inabe.mie.jp/filesend.php>
選考 審査員 主催者依頼の審査員
発表賞 3月下旬
 4月上旬に市ホームページ等で発表します。
 入賞者には直接連絡します。
賞 市長賞(1点)いなべづくし(市特産品詰合)
 農業公園賞(2点)いなべづくし(市特産品詰合)
 うめぼ～や賞(3点)梅ジュース(農業公園産)
 佳作(5点)ぼたんまつり入園券



前回の梅写真コンテスト入賞作品

QRコード
うめ写真応募要領・応募フォーム(ケータイ)のページ



応募上の注意(共通事項)

応募作品は応募者本人の作品・撮影写真・未発表で他のコンテストに応募していないものに限ります。(作品・写真の返却や訂正はできません)
 入選(賞)作品の著作権等これから発生する権利は主催者に帰属します。
 入選(賞)作品は市の施設で展示し、市ホームページや出版物に使用することがあります。
 (短歌:藤原パークゴルフ場で1か月間掲示)



応募先 いなべ市役所 農林商工部 農業公園(〒511-0592 藤原町市場115番地) 問い合わせ先 いなべ市農業公園 T 46-8377 F 46-8385

地域防災を担う消防団 出初式



勢い良く噴き上がる一斉放水

1月18日、新春を飾る恒例行事として「いなべ市消防団・員弁連合消防団」の出初式が行われました。この行事は、消防団員の士気を高め、任務を成し遂げる決意を新たにすることを目的として毎年1月に開催される恒例行事です。

当日は、消防団員・消防職員・(株)デンソー・トヨタ車体(株)・(株)神戸製鋼所・太平洋セメント(株)の自衛消防隊員など約500人、車両38台が参加しました。



式典ではいなべ市消防団の小澤団長から「東海・東南海地震のような大規模災害に対し消防団の益々の充実強化が求められている」と消防団員に対し訓示されました。

式典後、員弁町畑新田溜で、新春の空に向け消防車両による一斉放水がありました。放水会場には多くの観客が詰めかけ、色とりどりの放水を見上げ歓声が響き渡りました。



小澤団長

◆消防団の歴史 ～出初式の由来～

消防団の歴史は古く、江戸時代に8代将軍徳川吉宗が、江戸南町奉行大岡越前守に命じて「町火消いは48組」を設置させたのが、前進だといわれ、鳶とびによる纏まといやはしごのりの妙技が出初式で行われるようになりました。明治の再編、昭和22(1947)年の消防団の公布を経て現在に至っています。

◆消防団員の募集 ～自分たちのまちは自分たちで守る～



減少傾向にある消防団員。世界で大災害が頻発するなかで、地域防災の要として消防団員が必要とされています。あなたの若い力が必要です。ぜひ、入団を！

入団資格 20歳以上で市に居住している方



問 員弁庁舎 総務課 T 74-5805 F 74-5800

みんなで子育てを考える



お家を訪問することで親近感が生まれます

市の子育て支援事業には、育児不安のお母さんや孤立した子育て家庭をなくす取り組みとして『1歳おめでとう訪問』があります。ブックスタートからちょうど半年後、満1歳を迎えた子どもさんの誕生日に「1歳のお誕生日おめでとうございます」と家庭訪問をしています。

「こんにちは！」
職員2人で訪問します



誕生から丸一年

子どもさんの人生初めての誕生日を迎えた喜びを分かち合う



泣かずに足型を取ることができました

ブックスタートにお越しいただいた時に、住所と連絡先をお聞きし、半年後に「1歳児訪問」で何うことをお伝えしています。誕生日が近づいてくると支援センターからご家庭の都合をお聞きして家庭訪問を実施させていただきます。場所は玄関先や部屋などいろいろですが、その場でお祝いのお誕生日カード色紙に足型(手型)をとってプレゼントしています。

訪問時に必ずお尋ねすることは…

- ・子育てで悩んでいることはありませんか
- ・最近気になることは何かありますか
- ・困った時に助けてもらえる人はいますか
- ・父親の育児協力は得られていますか

私たち職員は、はじめて育児するにあたってわからないことや困っていること、日ごろの悩み等どんな話も丁寧に聞くことを大切にしています。

1歳訪問時によくある質問です

- Q 卒乳の時期と方法について...
- Q 離乳食を食べないのですが...
- Q ハイハイをしなくて...
- Q 夜なかなか眠らなくて...
- Q フォローアップミルクはいつごろまで必要？

市では3歳児健診までに、保健師の「赤ちゃんおめでとう訪問」(生後3か月)から、「ブックスタート」(6か月)「1歳おめでとう訪問」「1歳半健診」と4回、親子と出会う機会を持っています。また、子育て支援センターやファミリーサポートセンターの利用と地域の方々との関係が広がることを願っています。



訪問中、リラックスして遊ぶ赤ちゃん

申し込み
お忘れなく!

各種検診(健診)平成21年度

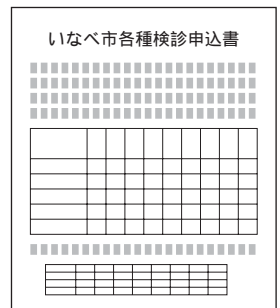

「平成21年度各種検診(健診)申込書」を3月初旬に郵送します。

昨年度から法が改正され、「基本健康診査」が「特定健診」になりました。特定健診は、医療保険者に義務付けられ、それぞれの医療保険者からの案内で受けていただくことになります。

40～74歳の特定健診...医療保険者

75歳以上の方...後期高齢者医療広域連合(案内と受診券が送付されます)

市の「特定健診」と「人間ドック」は、市が医療保険者である40～74歳の国民健康保険加入者の方が対象になります。

また、各種がん検診、肝炎検査、骨粗しょう症検査は、医療保険に関係なく受診できますが、年齢などにより受診項目が違いますので、「各種検診申込書」が届きましたら、内容をよくご確認ください、お申し込みください。

医療保険者とは?

国民健康保険・全国健康保険協会(以前の政管健保)・組合健康保険・共済組合・後期高齢者医療広域連合のこと。(国民健康保険...市・建設・医師等から発行するものがあります。保険証をご確認ください)

平成20年度に受診された検診は、平成21年度も自動的に受診希望となります。希望しても受診されなかった場合は、改めて今回申し込みをしていただかないと受診できません。

申込期限

3月19日(木)

期限までに申し込みをされないと受診できない場合がありますので、期日までに必ず、お申し込みください。

問 大安庁舎 健康推進課 T 78-3517 F 78-1114

障害者タクシー料金助成 申請受付中 平成21年度

障害者タクシー料金助成事業は障害のある方が、社会参加や医療機関への通院等のためタクシーを利用するときに、初乗り料金の630円分をタクシー券で助成する制度です。

申請できる方
次の表の手帳を所持している方

| 種類 | 等級 |
|---------|-------|
| 身体障害者手帳 | 1級・2級 |
| 療育手帳 | A |
| 精神障害者手帳 | 1級 |

助成内容

交付枚数 年間24枚(月2枚) 交付
助成額 タクシー券1枚当たり630円



申請方法

社会福祉課または各庁舎総合窓口課にある指定の申請書に必要事項を記入し、手帳の写しを添付して提出してください。

療育手帳判定巡回相談

北勢児童相談所による知的障害児の療育手帳判定相談を実施します。判定を希望される方は、予約が必要ですので下記へご連絡ください。

場所 大安庁舎
対象 18歳までの方

巡回相談日程

| 4月 | 5月 | 6月 | 7月 | 8月 | 9月 | 10月 | 11月 | 12月 | 1月 | 2月 | 3月 |
|--------|--------|-------|-------|-------|-------|-------|-------|-------|--------|-------|-------|
| 13日(月) | 11日(月) | 1日(月) | 6日(月) | 3日(月) | 7日(月) | 5日(月) | 2日(月) | 7日(月) | 18日(月) | 1日(月) | 1日(月) |

問 大安庁舎 社会福祉課 T 78-3511 F 78-1114

狂犬病予防注射 畜犬登録

平成21年度
集合注射日程



狂犬病予防注射を右記の日程で行います。畜犬登録されている場合は、はがきで通知をしますので、必ず「通知はがき」を持参のうえお越しください。

対象 生後91日以上の犬

料金 3,200円（未登録の場合は登録手数料）
3,000円も必要

その他 都合の悪い方は、ほかの地域でも注射を受けることができます。お近くの動物病院でも注射を受けることができます。

問 大安庁舎 健康推進課 T 78-3517 F 78-1114

| 実施日 | 時間 | 場所 |
|----------|-------------|------------------------|
| 藤原町 | | |
| 4月6日(月) | 10:00~10:20 | 旧JAいなべ農協東藤原店 |
| | 10:50~11:10 | 旧JAいなべ農協西藤原店 |
| | 11:40~12:00 | JAいなべ農協中里支店 |
| | 13:30~13:50 | JAいなべ農協立田店 |
| | 14:20~14:50 | JAいなべ農協白瀬支店 |
| 員弁町 | | |
| 4月7日(火) | 10:00~10:30 | 大泉公民館 |
| | 11:00~11:30 | 松之木公民館 |
| | 13:00~13:45 | 員弁町商工会館 |
| | 14:15~14:45 | 上笠田宇野公民館 |
| 大安町 | | |
| 4月10日(金) | 10:00~10:45 | 門前ふれあいセンター |
| | 11:15~12:00 | いなべ市郷土資料館 |
| | 13:30~14:45 | 大安武道館 |
| 4月13日(月) | 10:00~10:30 | 丹生川久下野添会館 |
| 北勢町 | | |
| 4月13日(月) | 11:00~11:30 | 新町農業研修センター |
| | 13:00~13:30 | 垣内自治会館 |
| | 14:00~14:40 | 阿下喜武道場前 |
| 4月14日(火) | 10:00~10:20 | 川原多目的集会所 |
| | 10:50~11:30 | 北部コミュニティ消防センター(十社小学校下) |
| | 13:00~13:30 | 東部林業会館 |
| | 14:00~14:40 | 麻生田北野公園 |

健康推進課情報 PART56 MARCH SCHEDULE

3月の予定

3月1日~3月31日

1歳6か月児健康診査

- 日時 3月12日(木) 13:15~14:15(受付)
- 場所 大安老人福祉センター
- 持ち物 母子健康手帳・健康診査票
- 対象者 平成19年8月11日~8月31日生と前回欠席者
対象者には個別に通知します。

2歳児歯科教室

- 日時 3月19日(木) 9:15~9:30(受付)
- 場所 大安老人福祉センター
- 持ち物 レジャーシート(1人用)、コップ、手鏡、母子健康手帳、普段使っている歯ブラシ、うがい用に小さいバケツ等
- 対象者 平成19年2・3月生と前回欠席者
染め出しをしますので、汚れてもいい服装でお越しください。
対象者には個別に通知します。

3歳児健康診査

- 日時 3月26日(木) 13:15~14:15(受付)
- 場所 大安老人福祉センター
- 持ち物 母子健康手帳・健康診査票・尿
- 対象者 平成17年8月7日~8月31日生と前回欠席者
対象者には個別に通知します。

妊婦教室

- 日時 3月18日(水) 9:50~10:00(受付)
- 場所 大安老人福祉センター
- 持ち物 母子健康手帳
- 内容 お産の進み方と過ごし方
(母乳マッサージについてなど)
1週間前までにご予約ください。



育児相談

- 日・場所 3月 3日(火) 北勢福祉センター
10日(火) 藤原文化センター
17日(火) 員弁健康センター
24日(火) 大安老人福祉センター
- 受付時間 9:30~11:00
- 持ち物 母子健康手帳
どなたでも参加できます。身体計測のみでも可。
仲間づくりの場としてもお気軽にお越しください。



献血

- 3月17日(火) 10:30~11:30 (株)高柳富士
13:00~16:00 太平洋セメント(株)
- 3月24日(火) 10:00~11:00 大安庁舎
11:30~13:00 三幸電機(株)
14:30~16:00 ニッタ・ハース(株)

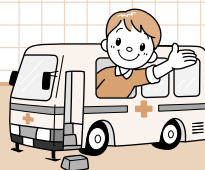

問 大安庁舎 健康推進課 T 78-3517 F 78-1114

特定不妊治療費を助成します

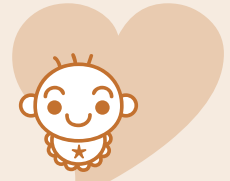

不妊に悩む人は夫婦の間で約10%といわれ、不妊治療の進歩とともに、積極的に治療を受ける夫婦が増えています。不妊治療のうち、特定不妊治療（体外受精・顕微受精）は治療費が高額であり、医療保険の適用がありません。そこで三重県が実施する「特定不妊治療費助成」（市の窓口で同時に申請することができます）に加えて、市からも一部助成をします。

対象者

次のすべてを満たす方

- ・夫婦のどちらかが市の住民基本台帳か外国人登録原票に登録されている方
- ・法律上の婚姻をしている夫婦で、特定不妊治療以外の治療法では、妊娠の見込みがないか、極めて少ないと医師に診断された方
- ・三重県知事が指定する医療機関で特定不妊治療を受けた方

所得制限

前年（1月から5月までに申請する場合は前々年）の夫婦合算所得が300万円未満であること。所得の範囲と所得の額の計算方法については、「児童手当法施行令」を準用します。「児童手当用所得証明書」でご確認ください。三重県が実施する「特定不妊治療費助成事業」の所得制限は730万円未満です。

助成額と期間

1年度につき1回限り、上限20万円（夫婦のどちらも継続して1年以上市に住所を有していない場合は上限10万円）とし、都道府県と市町村（いなべ市含む）で同様の助成を受けた年度も含めて5年以内
三重県は、1回の治療につき上限10万円、1年度当たり2回まで、通算5年間

申請方法

受診等証明書に治療を受けた指定医療機関で証明を受け、申請書と必要な書類を添えて、治療終了後60日以内に申請してください。申請書は、健康推進課に提出してください。【郵送可】申請書類は、市ホームページからダウンロードすることもできます。詳しくは、下記へお問い合わせください。

三重県不妊専門相談センター

県では、不妊専門相談センター（三重県立看護大学内）で、不妊に関する様々な悩み電話相談や情報提供を実施しています。

専用電話 ☎059-211-0041 相談無料・秘密厳守
相談日時 毎週火曜日12:00～14:00、15:00～18:00
相談員 看護師（不妊カウンセラー）

問 大安庁舎 健康推進課 ☎78-3517 ☎78-1114

固定資産税 / 個人市・県民税 前納報奨金率の改定

4月1日から、いなべ市税条例の一部改正で固定資産税 / 個人市・県民税の前納報奨金率を次のとおり改定します。

これに伴い、前納報償金額が引き下げとなります



この制度は、納税通知書に記載の税額のうち、まだ納期がきていない税金を1期分「納期限：固定資産税 4月30日、市・県民税 6月30日」と一緒に納めた場合、その納付額の $\frac{0.3}{100}$ （1つの納期に係る税額は30万円を限度とします）に、その納期までの月数をかけた額を報奨金として納税者に交付（税額から差し引き）するものです。

ただし、その額が100円未満である場合は交付しません。

注：現在、口座振替制度の利用者で、全期から期別への変更を希望の方は改めて、指定する金融機関窓口へ「口座振替依頼書（期別）」の提出が必要です。必ず払込開始年月欄に開始（変更）年月を明記してください。

問 員弁庁舎 納税課 ☎74-5803 ☎74-5859

旧町の印鑑登録証をお持ちの方へ

印鑑登録カードへの切り替えはお済みですか？

市では、合併時に磁気タイプの印鑑登録カードを作成しました。このカードを利用することで、より正確で迅速な窓口対応が可能となり市民のみなさんの利便性がさらにアップします。

現在、旧町の印鑑登録証（北勢、員弁、大安は赤い手帳、藤原は藤原町カード）をお持ちの方は、印鑑登録カードへの切り替えにご協力ください。



印鑑登録カードへの切り替え

| | |
|--------|-------------|
| 受付場所 | 各庁舎総合窓口課 |
| 申請できる人 | 本人または同一世帯の方 |
| 必要なもの | 印鑑登録証、認印 |
| 手数料 | 無料 |

実印や印鑑登録証(カード)を紛失したときは？

実印が大切なものであると同様、印鑑登録証も大切なものです。実印や印鑑登録証が盗難にあったり、紛失したりしたとき、すぐに窓口に来ることができない場合は、本人が電話でその旨を申し出てください。印鑑登録証明書が発行できないよう一時的に保護します。その後、窓口でお早めに廃止（亡失）の手続きを行ってください。

問北勢庁舎 市民課 T 72-3513 F 72-3334

「うそこけ！」で悪徳業者を追い出そう！

全国的に高齢者を狙った悪質な訪問販売による被害が後を絶ちません。市内でも被害の情報がか寄せられています。

「うそこけ！」と覚えて悪徳業者を地域から追い出しましょう！

- う のみにしない！
- そ 相談する！
- こ 断る！
- け 契約しない！



悪徳商法にだまされないためのポイント川柳

対応は、玄関開けずにインターフォンで！
 ……何の用？しっかり聞こう、身分と要件！
 「いりません！」いらぬ時ははっきり断る！
 ……「いりません」「お断りします」「お帰りください」
 「もうかります」そんな言葉にご用心！
 ……うますぎる話は、どこかおかしいかと疑ってかかる！
 あやしいぞ、人のふところ聞く業者！
 ……うかつに蓄えや家族の帰宅時間などを話さない！
 契約を、急ぐ業者は注意を払え！
 ……その場で契約せず、家族に相談したり他の業者の見積もりを取ったりする！
 迷ったら、1人で悩まず、まず相談！
 ……セールスの言葉や広告の内容だけで簡単に契約しない！

問南地域包括支援センター T 78-3520 / 問三重県消費生活センター 消費生活相談 T 059-228-2212
 問北地域包括支援センター T 82-1616 / 問三重県消費生活センター 24時間コールセンター T 0570-00-2212
 問農林商工課 T 46-6309 / 問いなべ警察署 生活安全課 T 84-0110

期限内納付は 社会のルールです

納期限（口座振替日）は3月2日(月)です

前日までに預金通帳残高をご確認ください。

納付には便利な口座振替制度をご利用ください。
お申し込みはお近くの指定金融機関等で！

お忘れのないようお納めください

2月の納付は 固定資産税 第4期
 国民健康保険料 第9期
 後期高齢者医療保険料 第7期
 介護保険料 第6期

問員弁庁舎 納税課 T 74-5803 F 74-5859
 問北勢庁舎 保険年金課 T 72-3829 F 72-3334
 問大安庁舎 長寿介護課 T 78-3518 F 78-1114

下水道情報

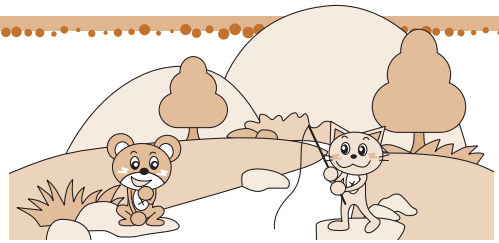

浄化槽設置整備と維持管理の補助事業紹介

私たちの生活が豊かになるにつれ、使う水の量は増え、それともなって排出量も増えてきました。家から出る汚水は、下水管で集められ、下水処理場まで運ばれます。そこできれいな水にして、川や海にもどしています。いなべのきれいな「水の循環」には、下水道の役割が大きくなっているのです。市では生活排水対策として、下水道の整備と浄化槽の設置を進めています。

浄化槽設置整備事業補助制度

公共下水道事業・農業集落排水事業の整備計画区域外の地域を対象に、各個人が浄化槽を設置するものに対して、設置費の一部を市で補助します。

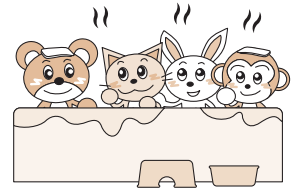

浄化槽維持管理費補助制度（処理対象人員10人以下のものに限る）

浄化槽の維持管理は浄化槽法に基づいて、「年1回の法定検査、年3回の保守点検、年1回の清掃」が義務づけられています。浄化槽設置整備事業補助制度で設置された浄化槽等の維持管理費の一部を補助する制度です。



これらの事業を進めることで、私たちの生活が自然にやさしく、潤いのある魅力あるまちづくりができるものと考えています。補助対象など詳細は、下記へお問い合わせください。公共下水道事業と農業集落排水事業の整備計画区域外が対象地域となります。

問 北勢庁舎 下水道課 T 72-3515 F 72-2260

いつもありがとうございます！

子育て支援に寄付金

(株)神戸製鋼所大安工場さんから今年も、次世代を担う子どもたちの支援活動にご寄付をいただきました。このご寄付で、出前ひろばに使うテントやおもちゃを購入させていただいています。市内の企業のみなさんをはじめ、地域のみなさんとともに支えあい、安心して産み育てられる環境づくりの輪を広げていきたいと思ひます。

情報提供：こども家庭課



市営住宅の入居者募集

住宅名 市営榎の木住宅（大安町南金井 地内）、昭和59年度建設・RC造2階建（簡易耐火2階建）・4DK

募集戸数 2戸

募集期間 2月9日(月)～27日(金) 8:30～17:15

申込資格 ①現在、市内に住所または勤務先があること（④の連帯保証人についても同様）

②現在、住居に困っている方で、原則として同居する家族がいること

③市民税、固定資産税、自動車税、保険料、水道使用料などを滞納していないこと

④連帯保証人2人必要

⑤定められた収入基準以下であること

{ 家族の合計所得 - (本人を除く同居家族数 × 38万円 + 特別控除) } ÷ 12 ≤ 20万円

⑥外国人の方は特別永住者であること

「裁量階層」に該当する場合は38万7千円以下となります。

⑦本人または同居する家族が暴力団員でないこと

申し込み 申し込みは、申込者本人または同居する家族
注意事項 であること。代理人による申し込みはできません。

特別控除

| | |
|-------------|--------|
| 老人70歳以上 | 1人10万円 |
| 満16歳以上23歳未満 | 1人20万円 |
| 普通障害者 | 1人27万円 |
| 特別障害者 | 1人40万円 |
| 寡婦・寡夫 | 27万円 |

審査方法 1次審査 書類審査等、2次審査 1次審査合格者の抽選会

入居予定日 3月下旬～4月上旬予定

申込場所・問 大安庁舎 住環境整備課（〒511-0292 大安町大井田2705番地）T 78-3541 F 78-1114

出産後の母親は身体的にも精神的にも不安定になりやすく、約1割の方がうつ状態になると言われています。そこで、いなべ市では保健師が生後2～3か月の乳児全員を戸別訪問し、育児相談はもちろん、母親の心の健康に対しても支援をしています。

特に、産後うつ質問紙票を利用した早期発見と、継続的な支援が高く評価され、三重県公衆衛生学会で健康推進課の田中久美さんが発表した「こんにちは赤ちゃん訪問事業から見てきた早期支援の取り組み」に対し奨励賞が送られました。このことは、いなべ市の母子保健事業が高く評価されたことでもあり、ご尽力いただいているみなさんに感謝申し上げます。



プロジェクト
LOVE & LIVE

め ら よ し か ず
米良 美一 講演会

天使の声 ～生きながら生まれ変わる～

日 時 3月28日(土) 14:00～
場 所 北勢市民会館 さくらホール
入場料 無料 入場整理券必要 3月13日(金)9:00から配布します。
(詳しくは、次号のリンクでお知らせします)



米良 美一

いなべ市人権啓発基本方針

「いなべ市人権啓発基本方針」は、昨年の7月号からシリーズで掲載してきました「豊かなくらしとお互いを尊重するまちづくりに関する調査」の結果を受けて、策定されました。その概要をお知らせします。

人権問題とは... (3つのとらえ方)

- ・ 日常生活の中に存在している問題 → あそこでの問題ではなく、ここでの問題
- ・ 自分自身の人権に関係する問題 → あの人の問題ではなく、自分自身の問題
- ・ お互いの人間関係にも関わる問題 → お互いを尊重する人間関係の問題

人権問題を克服していくためには

人権意識の向上 ←

- ・ 権利保障の進展
- ・ 民主的な家庭・地域社会づくりの前進
- ・ 人権問題の自覚と主体的な学習や取り組み

行政の役割 (基本方針)

- ・ 人権啓発の推進 = 学習や取り組みのきっかけづくり
- ・ 人権教育の推進 = 学習や取り組みの広がりや深まりの支援
- ・ 学習や取り組みへの市民の参画促進
- ・ 民主的な地域社会づくりをめざしている「メシェレいなべ」など各種団体の支援
- ・ 市職員の人権意識の向上と、市民の人権を保障していく施策や事業の推進

この基本方針に基づき、市民のみなさんとともに、「豊かなくらしとお互いを尊重するまちづくり」に向けての取り組みを行っていきます。

調査報告と基本方針は、市ホームページでご覧いただけます。

アクセス方法：トップページ → くらしの便利帳 → 目的別検索「人権」 → 「調査報告書ダイジェスト版」
「いなべ市人権啓発基本方針」

問 大安庁舎 人権啓発課 T 78-3508 F 78-1114



◎ こどもまつり

子どもクラブ(人形劇、ミュージック、和楽器)の発表会やプロの人形劇(とんがらし)を上演します。

日時 2月15日(日) 13:30 ~ 16:00

対象 どなたでも

◎ 星座観望会

プラネタリウムの見学と、望遠鏡で星座観察をします。

日時 3月7日(土) 18:30 ~ 21:00

場所 北勢中学校

対象 どなたでも 定員 90人(先着順で45人の2部制)

申込 2月13日~3月3日の17:00までに電話かFAXでお申し込みください。FAXでの申し込みは、必ず確認の電話をお願いします。

◎ ミニ教室

千羽鶴を折ろう

日時 2月18日(水) 15:00 ~ 16:00

プロペラ飛行機を作ろう

日時 2月25日(水) 15:00 ~ 16:00

共通事項

対象 5歳児、小学生(2年生以下は保護者同伴)

定員 20人 教材費 無料

◎ サンデーキッズ

スタンプラリー

日時 2月22日(日) 10:00 ~ 11:30

対象 5歳児、小学生(2年生以下は保護者同伴)

定員 30人

早春の花を見る会

美しく咲く植物を中心に観察しながら藤原岳山麓の「早春」を楽しんでいただきます。

日時 3月21日(土) 9:30 ~

集合場所 藤原岳自然科学館

持ち物 弁当・筆記用具・雨具・返信はがき・図鑑(あれば)・ルーペ

コース 藤原岳自然科学館~大貝戸~聖宝寺

申込期限 3月7日(土)

申込方法 往復はがきに「日時・テーマ」「氏名・人数」「住所」「電話番号」を記入し、お申し込みください。

問・申込先 藤原岳自然科学館(〒511-0518 藤原町坂本870-1) (T/F) 46-8488



いなべ市郷土資料館企画展

宇賀新田古墳群出土遺物展

大安町にある宇賀新田古墳群は平成11~13年にかけて大安町教育委員会が主体となり、三重大学人文学部考古学研究室が調査を行いました。なかなか普段目にする事のない出土品を展示しますので、この機会にぜひ、お越しください。

日時 3月2日(月)~27日(金) 9:00 ~ 16:30 休館日 土・日・祝祭日

場所 いなべ市郷土資料館(三岐鉄道三里駅南)

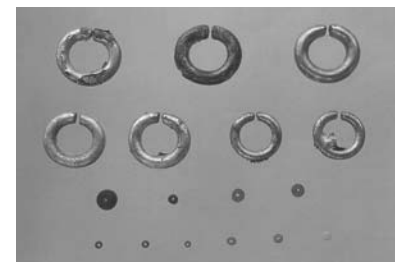

宇賀新田古墳群出土金環・ガラス玉

問 いなべ市郷土資料館 (T) 78-2526

屋根のない学校

講座の紹介

興味のある方はお申し込みの上、ご参加ください。

「魚と人と自然のおもしろ教室」

昆虫の好きな植物(草)について学びます。

日時 3月7日(土) 9:00 ~ 11:00

場所 屋根のない学校 対象者 小学生・保護者

講師 鹿島清孝先生

他の講座

2月14日(土) 9:00 ~ 昆虫教室

2月15日(日) 9:00 ~ おもちゃ作り教室

13:30 ~ 遊び教室

3月7日(土) 13:30 ~ 植物教室

問 屋根のない学校 藤原町坂本2065 簡易パーキングふじわら隣(国道306・365号沿い) (T/F) 46-6363
団体でのご利用など詳しくは、藤原文化センター(TEL 46-4311)へお問い合わせください。

わたしの本棚 いなべの図書館 いなべ市図書館通信



図書館リユース会

日時 2月21日(土) 9:30 ~ 16:00
22日(日) 9:30 ~ 15:00
1人10冊まで。手さげ袋などをご持参ください。

親子で作ろう!「マイBOOKバッグ」

日時 2月22日(日)
1回目 10:00 ~ 11:00 (受付 9:45)
2回目 13:00 ~ 14:00 (受付 12:45)

内容 手さげ袋に自由に絵を描きます。
先着順。各回親子50組。

場所 藤原文化センター
(おやこブックフェスティバル会場)

わたしの1冊

~思い出の本、とっておきの本、
おすすめの本~

「どうぶつ句会」

あべ弘士 / さく・え 学習研究社

「食いしんぼう だじゃれ ほのぼの」と家族や友達と大笑いしながら楽しめる本です。しぶっていた人もいつの間にか動物の言葉の中に引き込まれてしまいます。ぜひ、楽しんでみてね!



ペンネーム：北風コンザブロー

“わたしの1冊”を募集します!

あなたの思い出の本、とっておきの本、おすすめの本を教えてください。用紙は図書館にあります。

図書館で活動中の「おはなしサークル」紹介!



現在、4つのグループのみなさん(総称:「図書館 おはなしボランティア連絡会」)に図書館やイベントなどで「おはなしサークル」として活躍していただいています。絵本や紙芝居などのほかに折り紙や小物づくりを通して、子どもから大人まで楽しんでいます。ぜひ、「おはなし会」へお越しください。



藤原おはなし会「こだま」

男性2人と女性5人のグループ。工夫を凝らした手遊びや歌など、これまでに120回以上開催してきました。手作りプレゼントも好評です。

開催日時 毎月第4土曜日
10:30 ~ 11:30

開催場所 藤原文化センター 2階和室
会員数 7人 代表 長野



朗読ボランティア「なよの音」

手作り絵本や紙芝居、おりがみ遊びを楽しんでいます。情報誌リンクの録音やデイサービスでも活動しています。

開催日時 毎月第3土曜日
14:00 ~ 15:00

開催場所 員弁図書館 おはなし室
会員数 10人 代表 二井



大安町おはなしの会「くまのこ」

20年にわたる活動では、児童館や小学校などでも絵本や紙芝居を読んでいます。12月のおはなし会はクリスマスカードづくりもあり、たくさんの参加があります。

開催日時 毎週土曜日 14:00 ~ 15:00

開催場所 大安図書館 こどものへや
会員数 13人 代表 鈴木



読み聞かせ推進の会「つばめ」

子育て真っ最中のお母さん中心のサークルです。あじさいまつりなど図書館行事に参加しています。

会員数 5人 代表 藤岡



私たちと一緒に活動しませんか? ~ちょっと寄ってみませんか~

子どもたちへの本の読み聞かせに関心のある方、図書館での「おはなし会」に参加しませんか。詳しくは、各図書館へお問い合わせください。



昨年の10月から図書館の休館日が変わりました

...全館休館日 ...大安休館日 ...北勢・員弁・藤原休館日
...北勢・員弁・大安 2/21(おやこブックフェスティバルのため)
...員弁図書館 臨時休館(蔵書点検等)2/4~6
...北勢図書館 臨時休館(蔵書点検等)2/22~3/6

図書館カレンダー

| 2 | SUN | MON | TUE | 水 | THU | 金 | 土 |
|----|-----|-----|-----|----|-----|----|----|
| | 1 | 2 | 3 | 4 | 5 | 6 | 7 |
| | 8 | 9 | 10 | 11 | 12 | 13 | 14 |
| 如月 | 15 | 16 | 17 | 18 | 19 | 20 | 21 |
| | 22 | 23 | 24 | 25 | 26 | 27 | 28 |

| 3 | SUN | MON | TUE | 水 | THU | 金 | 土 |
|----|-----|-----|-----|----|-----|----|----|
| | 1 | 2 | 3 | 4 | 5 | 6 | 7 |
| | 8 | 9 | 10 | 11 | 12 | 13 | 14 |
| 弥生 | 15 | 16 | 17 | 18 | 19 | 20 | 21 |
| | 22 | 23 | 24 | 25 | 26 | 27 | 28 |
| | 29 | 30 | 31 | | | | |

利用案内

開館時間 北勢・員弁・藤原図書館...9:00 ~ 17:00
大安図書館...9:30 ~ 17:30
貸し出し 個人10冊まで...15日以内
団体100冊まで...30日以内

北勢図書館 ☎ 72-2200 員弁図書館 ☎ 74-4144
大安図書館 ☎ 87-0021 藤原図書館 ☎ 46-4150

第5回 いなべ市キンボール大会

日時 3月1日(日) 9:30開会式
場所 北勢体育館
参加資格 小学4年生以上
部門 一般(中学生以上)の部
 小学生の部
表彰 各部門3位まで
参加費 無料
参加申込 4人以上でグループを作り申込用紙に必要な事項を記入の上、2月24日(火)までに生涯学習課(中央公民館内)・北勢市民会館・員弁コミュニティプラザ・藤原文化センターへ提出してください。
その他 大会前に講習会(競技・ルール説明)を行いますので、お気軽にご参加ください。
主催 いなべ市体育指導委員会

キンボール
経験のない方
大歓迎!

昨年の
大会の
様子



問 教育委員会 生涯学習課 T 78-3521 F 78-3509

歴史散策 参加者募集

昭和ロマンの 阿下喜を訪ねて

見性寺、桐林館、大西神社、
まちかど博物館などを散策し
てみませんか?

日時 3月20日(祝・金)
9:30~14:30
集合 北勢線 阿下喜駅
参加費 無料
全行程 約6キロ
募集人数 80人 応募多数の場合、抽選
申込方法 往復はがきに参加者全員(最高4人)の郵便番号、住所、氏名、年齢、電話番号を明記のうえ、3月3日(必着)までにお申し込みください。行程内容など、変更させていただく場合がありますのでご了承ください。



申込先 問 桑員ふれあいの道協議会 T 24-3633
T 511-8567 桑名市中央町5-71 桑名県民センター内

あなたの買い物スタイル、変わりましたか?

ついこの間までは、普通にもらえたレジ袋。
 今では、マイバッグで買い物することが普通になっている方も多いのではないのでしょうか。
 まだレジ袋をもらっている人も、これからはマイバッグで買い物してみませんか。自分だけのオリジナルバッグを作ったら、買い物がもっと楽しくなるかも・・・
 買い物も環境にやさしくね!



問 北勢庁舎 生活環境課 T 72-3946 F 72-3748

めどせ!いなべ通!!

~自然と歴史紹介~

いなべ
検定入門
30

えいめいざんちようらくじ 永明山長楽寺

藤原町篠立4071



長楽寺の観音堂

長楽寺は、曹洞宗で釈迦如来を本尊とする禅宗の寺院です。
 奈良時代の養老6年(722年)に高僧・泰澄大師によって、拘留孫岳の仏の尾に観音堂を安置されたのが寺の始まりといわれています。本堂には、本尊の釈迦如来と何体かの脇仏があり、その中にある御木像が延享元年(1744年)に、曹洞宗永平寺末として開山された黙山和尚です。
 寺の宝として有名なのが、画家・古庵巨水の釈迦涅槃の画で、縦2.6m、横1.8mもある大きなものです。本堂の高台には、明治末期に移されたという観音堂があります。往古(大昔)は、山の上にありましたが、この地は雪が多く、不便だったため、現在のところに移されました。この観音堂には、秘仏として馬頭観世音が祭られています。また、境内、石段左脇の巨木・モミの木(幹周囲437cm・樹高35m)が有名です。拘留孫岳の中腹には、龍王さんの大杉があり、市の天然記念物の指定を受けています。
 ちなみに、天明3年(1783年)の大干ばつの時、長楽寺の抜雲和尚が、雨乞いのため田代池(北勢町)に行き、大雨を得たという歴史があり、現在の笠田新田の観音堂ができた由来となっています。

参考文献:「員弁の伝説」「遊学歩道 秀真の里(立田地区)」
 情報提供者:いなべ市の語り部 三輪了啓さん 藤井樹巳さん 渡部 勇さん

問 員弁庁舎 広報秘書課 T 74-5820 F 74-5821

安心安全な 北勢線をご利用ください

北勢線では、昨年12月のダイヤ改正で、阿下喜駅西桑名駅間の所要時間が最短で46分になり、スピードアップしました。

また、この時期、道路の凍結や積雪などが予測されることから、通勤・通学・お出かけの際は、安心安全な北勢線をご利用ください。



問 三岐鉄道株 T 059-364-2158
北勢線対策推進協議会 T 84-2332

あなたの「ヤル気」を応援します (年齢は問いません)



桑名高等学校定時制課程



平成21年度 入学生募集

出願期間・時間 2月24日(火)～26日(木) 13:00～20:00
(最終日は17:00まで)

学力検査 3月12日(木)

検査科目 国語、数学、英語、面接、作文

(20歳以上の方、外国人(来日3年以内)の方は、面接、作文のみ)

合格発表 3月18日(水) 9:30～

再募集・追加募集の予定については、新聞発表やホームページをご覧ください。

事前の相談・見学・面談も随時受け付けています。

出願に必要な書類など、詳細は、電話でお問い合わせください。

問 桑名高等学校定時制課程 T 22-5220 (受付時間13:00-21:00)
<http://www.kuwana-h.ed.jp/teiji1/>

春の訪れを告げる梅・・・

デンソー ハートフルクラブのみなさん ボランティアで剪定

寒い中、22人のデンソーハートフルクラブのみなさんに、大井田城跡の梅の剪定をしていただきました。春には花が咲き、初夏には梅が実ることを心に思い描くと楽しみです。

ハートフルクラブのみなさん、いつもありがとうございます！

問 障害者活動支援センター T 88-0612 F 78-3265



ねんきん通信

国民年金保険料は忘れずに納めましょう！

口座振替の前納がお得！

口座振替で1年前納をご希望の方は、銀行・郵便局等の金融機関または社会保険事務所で手続きをしてください。1年前納の口座振替申出書の登録(社会保険事務所)は、2月末日までです。お早めにお済ませください。

お持ちいただくもの

預金通帳・通帳登録印鑑・年金手帳

すでに口座振替で1年前納をされている方は、手続きの必要はありません。

毎月納付でも口座振替

(早割：当月末振替)なら保険料がお得になります。



納付書(現金)納付でも前納できます

社会保険事務所へ申し出てくださいと、ご希望の月からの前納納付書が送付されます。保険料は、金融機関のほかコンビニエンスストアでも納付できます。

割引額は口座振替での

納付のほうがお得です。

問 四日市社会保険事務所 T 059-353-5513

第6回 にしひの展 開催

日ごろの授業で制作した作品を通して、児童・生徒の様子や障がいについての理解を深めていただくことなどを目的に作品展を開催します。

みなさんのご来場をお待ちしています。

日時

2月17日(火)～3月1日(日)
10:00～21:00(2月18日休館)

場所

ララスクエア四日市4階 休憩スペース
(四日市市安島1-3-31)

T 059-355-6121

展示

小学部・中学部・高等部の絵画・造形作品・作業学習で制作した作品等

問 三重県立特別支援学校西日野にし学園
T 059-322-2558
F 059-322-2559

農地を守る

農地・水・環境保全向上対策事業の取り組み

自分たちの住む集落を守るため、農地を含めた環境を良くする活動が、農地・水・環境の事業をきっかけに各地で行われています。今回は、藤原町の「日内っ子くらぶ」の活動を紹介します。

日内っ子くらぶ(日内地区)

カワナもいたよ



生き物調査

7月下旬に親子会の約20人が参加して、地区内の水田の間を流れる排水路の中の生き物調査をしました。流れの中には、ザリガニやカエル、ドジョウなどいろいろな生き物がいました。最近ではホタルも飛ぶようになり、カワナもたくさんいました。子どもたちには、このような生き物に触れることで、今後も自然環境に関心を持ってもらえたらと思います。

何がいるかなあ



スイセンの球根植え付け



きれいに咲きますように

11月にスイセンの球根を植えました。集落全戸にチラシで参加を呼びかけ、親子会や老人会、かたくりの会(婦人会)の人をメインに40人以上の参加になりました。昨年は7月にヒガンバナを植えました。今年は違うものを植えようと、黄色と白色のスイセンの球根1,000球を購入し、大きい畦に「日内っ子くらぶ」の文字の形で植え付けました。咲いた時の文字と、きれいな花を楽しみにしています。昨年植えた白いヒガンバナも咲きました



花壇の植栽

スイセンの植え付けの後、昨年造った花壇に秋冬の花を植えました。管理は親子会、老人会、かたくりの会が交代で行っていて、子どもたちは学校の花壇の世話の経験を生かし、一生懸命でいねいに管理してくれ、大人たちが見習っているような状態です。

今後も同じような活動を行い、地域みなさんとともに地域の水田の状況や環境に関心を持ってもらえるような、活発な活動の計画をしていきたいと思っています。



問 藤原庁舎 農村整備課 T 46-6304 F 46-6319

編集後記

平成20年三重県広報コンクールの結果発表があり、今回は残念ながら広報紙部門での入選は果たせませんでした。講評では、「紙面は安定した構成だが、レイアウトはぎっしり詰め込まず、もう少し余白を作れば見やすくなると思う」ということでした。文字がどうしても多くなり、内容よりも見やすさという点で、マイナスになったと思われます。今後の参考にしたいと思いますし、次は入選めざしてがんばります！ちなみに、写真部門では昨年の「つるしびな」の表紙が入選しました。

いなべいきいきマイタウン

自然が好き・地域が好き・学びが楽しい! 十社小学校 ~ネコギギ保護と河川環境学習~

十社小学校では、校区内を流れる川にすむ国の天然記念物ネコギギの保護を通じて川の環境を学習し、川に親しむ様々な活動を行っています。このほどその活動が評価され、1月24日に京都府亀岡市で開催された「子ども



の水辺保全フォーラム全国大会inかめおか」で5年生の代表児童が日ごろの成果を発表する機会がありました。



ネコギギは東海3県の伊勢湾周辺に注ぐ河川にだけ生息する、ナマズ目ギギ科に属する淡水魚です。
情報提供:学校教育課



生活情報「まいめる」QRコード



モバイルサイトQRコード



いなべ市ホームページ(携帯電話用)QRコード

記事にあるQRコードは一部の携帯電話でご利用になれない場合があります。

発行 / 〒511-0293 いなべ市員弁町笠田新田111番地 T 0594-74-5820 F 0594-74-5821
編集 / 企画部 広報秘書課 <http://www.city.inabe.mie.jp/>
平成21年2月1日発行 Vol.63