

いなべ市情報誌

[リンク]

# Link

5

2009 vol.65

「リンク」という名前は、きずな・輪・つながりを意味しています

平成21年度  
当初予算

## 春の藤原岳を満喫

40年ぶりの藤原岳登山。フクジュソウに  
囲まれ、つかの間の休息を楽しむご夫婦。

(3月19日撮影)

# いなべ ぼたんまつり

ゴールデンウィークには、広い園内に、赤・白・黄など約5,000本のぼたんが咲き出すよ。これほどの面積や本数や品種はほかにはないよ！

さあ、みなさん、農業公園にぜひ遊びに来てね！



農業公園イメージキャラクター  
うめぼーや

東海地区最大5,000本

絢爛豪華な  
ぼたんの競演

昨年のぼたん写真コンテスト入賞作品

日時 4月29日(祝・水)～5月6日(振休・水) 9:00～16:00  
場所 農業公園エコ福祉広場(藤原町鼎3071番地)  
入園料 大人 500円(中学生以上) 小学生以下無料  
催し 飲食コーナー、野菜・ぼたんの苗等の物販コーナー

リンク5月号ご持参の方に限り  
1冊で2人までぼたんまつり入園料

## 50%OFF

### 特別企画

5月3日(祝・日)

- ・ヴォーカルユニット「ユナイト」  
1stステージ 12:00～  
2ndステージ 13:00～
- ・山口龍華太鼓 11:00～
- ・ジャグリングパフォーマー  
1stステージ 11:30～  
2ndステージ 12:30～



関西で活躍するアカペラグループ。  
リードボーカルのshihoさんは  
いなべ市出身です。

- ・ふれあい子ども動物園
- ・ふわふわで遊ぼう！
- ・ぼたんの花で草木染体験
- ・プリザーブドフラワー  
アレンジ体験



「ぼたんまつり」の情報が  
携帯で見られます。



ケータイから  
「うめ～る」会員募集中

みんなで、乗ろう。

INABE CITY COMMUNITY  
**BUS**  
【アイバス】

## コミュニティバス アイバスに乗ろう



# ぼたん写真コンテスト

あなたの写真で「いなべ市のぼたん園」を紹介しませんか！

## 応募要領

題材 エコ福祉広場のぼたん園の風景  
参加資格・参加料 どなたでも自由に応募できます。(無料)

撮影期間 ぼたんまつり期間に撮影されたもの

応募期間 4月30日(木)~5月15日(金)必着

- 応募方法
- ①カラープリント 2Lサイズ
  - ②デジタルプリント 2Lサイズ
  - ③CD-ROM
  - ④ホームページのフォーム

<https://www.city.inabe.mie.jp/filesend.php>

- ⑤ケータイのフォーム【QRコード】



応募先 〒511-0592

藤原町市場115番地

農林商工部 農業公園

ぼたん写真コンテスト係

応募上の注意等詳細は、市ホームページをご覧ください。

上記へ郵送が各庁舎総合窓口課へ直接ご持参ください。



ケータイフォーム【QRコード】

## 第1回

# うめぼ〜やふあんくらぶ

## 「母の日」ファミリー企画



毎日忙しいお母さんに、「ありがとう」と心から感謝を込めてプレゼントしませんか！



日時 5月10日(日) 9:30~15:00 (9:15受付)

場所 藤原町717番地 梅林公園直売所

- 内容
- ・ダッチオープンを使ってみんなでカレーライスを作る
  - ・お母さんに贈るカーネーション作り (プリザーブドフラワーアレンジ体験)
  - ・お母さんへのプレゼント(その日のお楽しみ)

参加費 1家族基本料金 1,500円

大人 700円/人

子ども 500円/人

持ち物 エプロン・軍手・カレー皿・取皿・箸・スプーン・コップ(参加人数分)

定員 50人

申込・問 いなべ市農業公園 T 46-8377 F 46-8385(受付:電話・FAX)

「ふあんくらぶ」:申し込み時には、住所・電話番号・参加者全員の氏名・年齢・続柄をお願いします。

現在、市内を運行している3町9路線のコミュニティバス「アイバス」は、みなさんの通院や買い物などの交通手段としてご利用いただいています。

コミュニティバスは運賃収入等のほか、国からの補助金や市が負担することで運行しています。1人でも多くの方が利用していただくことが、将来のバス路線の維持・存続につながります。しかし、コミュニティバスで市全域をカバーするには過大な運行経費が予想され、財政的に大きな負担となります。そこでバスを維持していくためにも、需要に見合った運行体制に見直しを進めていきます。

ぜひ、通院や買い物などお出かけには、「アイバス」をご利用ください。

問 員弁庁舎 まちづくり課 T 74-5812 F 74-5800

## 平成20年度コミュニティバス乗車人数

1月末現在 ( )内1便当たり

地域	路線名	乗車数 スクール除く
員弁ルート	員弁西線	11,079(5)人
	員弁阿下喜線	5,906(4)人
	合計	16,985(5)人
北勢ルート	十社線	5,604(2)人
	治田線	4,718(4)人
	貝野線	1,803(1)人
	山郷線	4,993(4)人
	合計	17,118(3)人
藤原ルート	中里線	7,578(2)人
	立田線	12,696(4)人
	坂本線	2,704(2)人
	合計	22,978(3)人

# みんなで子育てを支える

## 絵本を通して親子のふれあいを！ ブックスタートとは…

赤ちゃんの体の成長にミルクが必要なように、赤ちゃんのこぼと心を育むためには、暖かなぬくもりの中で優しく語り合う時間が大切です。ブックスタートは、肌のぬくもりを感じながら、こぼと心を通わす、そのかけがえのないひとときを「絵本」を通して持つことを応援する運動です。

### ブックスタートでは、どんなことをするの？

市内すべての6か月児と保護者を対象に案内を送付し、赤ちゃんへのおすすめ絵本などが入った「ブックスタートセット」を、一人ひとりメッセージを添えて各支援センターで、プレゼントします。

赤ちゃんと保護者が一緒に絵本を楽しんでいただくため、実際に絵本の読み聞かせをして、アドバイスやおすすめの絵本の紹介をします。



優しい声に赤ちゃんも真剣に耳をかたむけています。



優しい語りかけに心安らくひととき…



読み聞かせのあとは、ふれあい遊びやお母さん同士、また地域の方との交流でお話も弾みます。



ブックスタート事業では、地域の子育て応援団の方に絵本の読み聞かせをしていただいています。これから、お力を貸していただける方や事業について詳しく知りたい方は、お近くの子育て支援センターへご連絡ください。

### 新規事業『ブック・Reスタート』のお知らせ

リスタート(Restart)...再出発(再開)する・再起動

4月から、ブックスタートに引き続き、2歳の誕生月に年齢に応じた絵本を子育て支援センターでプレゼントします。絵本を通じての親子のふれあいの時間がさらに広がることを願っています。子育て支援センターの活動に今後もご期待ください。

平成21年度

# 施政方針

いなべ市長 日沖 靖



## ピンチをチャンスに

世界は今、経済危機の真ただ中であり、残念ながらいなべ市の財政も危機的な状況となっています。平成21年度の市税収入は、平成19年度の決算と比べ約22億円、約23%も減少すると予想されており、緊急事態です。そこで、職員の人件費をはじめ、あらゆる経費の削減に取り組みます。施設の休止や補助金の削減等、市民のみなさんに不自由をかけることも含まれますが、知恵を出し、工夫を重ねることで経費を掛けずに維持できる方法を見つけていきたいと考えます。

アメリカではオバマ大統領が変革と国民の団結を訴え、危機に立ち向かおうとしています。いなべ市も市民一人ひとりの英知を結集することで、この難局を乗り越えることができると考えます。市民が団結すれば、財政の危機（ピンチ）も改革の好機（チャンス）となり、将来に向けた発展の基礎を築くことになるかと確信しています。市民のみなさんのご理解とご協力をお願いします。

# 市民が主役のまちづくり

いなべ市は誕生以来、市民の幸福感、満足感の追求を第一に取り組んできました。それは子育てしやすく、高齢者や障害者も安心して暮らせる福祉のまちづくりであり、次代を担う子どもたちがすくすく育つ教育のまちづくりです。そして、福祉や教育を支える産業の育成や環境の整備を進めてきました。

今後は、これまでの積み重ねを活かし、さらに市民との連携を強めることで、地域の子どもたちや高齢者を地域全体で支え、地域ぐるみで環境を守り、災害に備える「地域力」の復活をめざします。また、昨年設置されたボランティアの活動拠点「市民活動センター」には36団体が登録し、活発な活動が始まっています。行政と市民のみなさんが一緒になって、幸福を追求する「市民が主役のまちづくり」を進めます。

# いなべの活力を全国に

農業公園が全国表彰、こんにちは赤ちゃん訪問が県の奨励賞、中里小学校の花づくりが県知事賞、市の情報通信がe都市ランキングで県1位、元気クラブ、住環境整備、そして山郷小学校の特別支援教育が全国の先進事例として紹介されるなど、様々な分野で県1位、全国でも有数の事業が育っています。

また、いなべ産の蕎麦や赤米に黒米は、その品質などが評価されて契約栽培が広がるなど、年々売り上げを伸ばし、いなべのブランドとして定着しつつあります。全国に誇れる事業や特産品が創り出され、育まれていることは、いなべの知名度が高められ、新たな意欲を生み出します。「いなべのブランド化」は単に特産品の開発だけではなく、活気に満ちた「いなべの人」そのものがブランドとなるよう、人々の活力の輪を広めることにあります。みなさんも一緒になって「いなべのブランド化」に挑戦しようではありませんか。

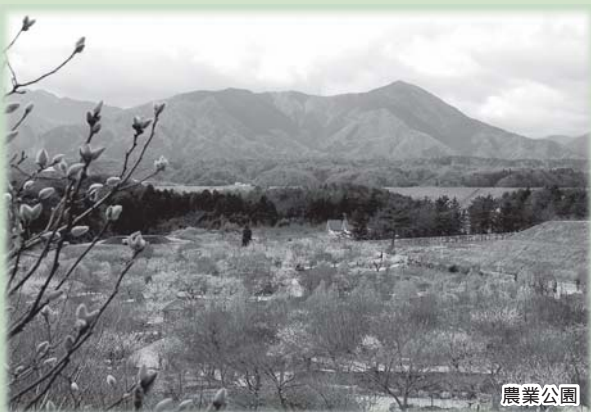

農業公園

# 財政状況

## 1 法人市民税の急落

昨年まで、本市の税収入は自動車産業を中心とした好調な企業の業績に支えられ右肩上がりに伸びてきました。しかし、経済危機の影響を受け平成21年度の法人市民税は、前年度の14億円が3億円と8割もの減収を覚悟しなくてはなりません。固定資産税は3年ごとの家屋評価の見直しにより10%の減収が予想されるものの、昨年夏までは企業の設備投資が活発であったことから、昨年度とほぼ同じ43億円を見込みました。したがって、平成21年度の市税収入は総額73億円と、平成20年度予算85億円に比べ12億円のマイナス、平成19年度決算の95億円から比較すると22億円23%のマイナスと大幅な落ち込みとなります。また、財政力が低下すると、より多く国から配分される普通交付税は18億円と、平成20年度に比べ2億円の増加にとどまり、税収の減少分の穴を埋めるには程遠い状況です。

## 2 緊縮予算

このような深刻な財源不足に対応し、平成21年度の一般会計予算も166億円と、平成20年度予算198億円に比べ32億円16%切り詰めた緊縮予算としました。その内訳は建設事業などの投資的経費を34億円から7億円に8割削減することをはじめ、職員の人件費を3%、1億円削減しました。それでも財源が不足するため、基金を28億円取り崩すとともに、財源不足を補う借金である臨時財政対策債で6億円を充当しました。平成21年度は過去の積立金である基金を取り崩すことにより対応できましたが、平成22年度は取り崩す基金が底をつき、さらなる経費の削減が求められます。

## 3 経費の削減

いなべ市は他市と比べ公共施設の数が多く、その維持管理に巨額の費用が掛かっています。特に、スポーツ施設は鈴鹿市の2倍もあり、施設の統廃合や管理を利用者や地域の団体に委託するなど、経費の削減に努めます。

## 4 税収の確保

進出企業や銀行の管理職、病院の勤務医の中には単身でいなべ市に赴任されている方がみえます。単身赴任といえども住民票をいなべ市に移せば市民税はいなべ市に入ります。そこで、適切な住民票の異動をお願いし、税収の確保に努めます。また、ふるさと納税をされた市外の方に阿下喜温泉、青川峡キャンプパークや農業公園の利用券を発行し、観光に合わせた寄付金を促します。

# 歳出予算

## 1 安全で安心な社会をひらく

### 1-1 緊急時の安心医療

全国的に医師や看護師が不足し、医療の崩壊が始まっています。特に、救急医療の現場では当直医の36時間連続勤務など過酷な勤務状態が医師不足に拍車を掛けています。医師や看護師を確保し、市民の医療を守ることは市の大きな課題です。そこで、大学病院に医師の派遣を要請するとともに、いなべ総合病院に対し研修医の宿泊施設と病院内の託児施設の運営費を補助し、医師や看護師の環境改善を支援します。

また、大規模災害が発生した場合、災害現場での救急医療が欠かせません。いなべ総合病院は災害拠点病院の指定を受け、災害発生に備えて研修や訓練を実施しています。こうした活動を支援するため、機材と搬送車両を市が購入し、大規模災害に備えます。



### 1-2 みんなで支える公共交通

毎年、北勢線に1億7千万円、バスの運行に1億円の公費が使われています。学生や高齢者にとって鉄道やバスはなくてはならない生活の足となっていますが、他市と比べ公共交通に対する歳出の割合は極めて高く、そのあり方を見直す必要があります。バス運行の中でも、藤原地区3,700万円、北勢地区3,100万円、員弁地区2,500万円、自主事業の自家用車という位置づけの大安地区は800万円と、運行形態により費用に大きな格差が生じています。北勢線については平成19年度、輸送人員で4%、営業収入で5%の増加となりましたが、依然4億円を超える赤字が続いており、沿線市町からの補助と三岐鉄道の独自の借入金で支えられているのが現状です。10年間で55億円の補助金の期限が平成24年度と残すところ4年間となりました。平成25年以降の北勢線のあり方を真剣に議論する必要があると感じます。



### 1-3 安全で美味しい、いなべの水

いなべの水は美味しさに定評があり、誇りでもありません。しかし、この美味しい水を全世帯に絶やすことなく供給するには、平坦で密集度の高い地域では考えられない経費が掛かります。平成18年度の1m<sup>3</sup>当たりの供給コストは235円でしたが、経費の節減に努め、平成19年度は168円と、全国平均の179円を下回りました。

しかし、料金収入は119円と供給コストを大きく下回り、大きな赤字の状況でした。そこで、平成20年11月分より、平均で6%の値上げを実施し、少し改善しますが126円程度にとどまり、依然、1m<sup>3</sup>当たり40円もの赤字が続いています。また、景気の後退による水需要の落ち込みも予想され、厳しい運営が続きます。今後、安全で美味しい水の供給を継続していくために、水道ビジョンを策定し、老朽化した設備の更新や施設の耐震化などを計画的に進めるとともに、経費の削減に努め水道会計の健全化を図ります。



### 1-4 初期投資から維持管理への下水道

豊かな自然環境を子々孫々まで守り残すために、家庭等からの生活排水を浄化する下水道や農業集落排水の整備は、重要な課題の一つです。本市の下水道整備率は、県内市の中でトップの98%、水洗化率も92%と、9割以上の家庭がつなぎ込みを終え、全体で450億円を超えた大事業は当初の目標を達成しました。今後の主な業務は維持管理に移りますが、いなべの地形は起伏に富んでおり、マンホールポンプの設置数は310箇所と県下でもずば抜けて多くなっています。このことは停電や災害時の対応が難しいだけでなく、維持管理の費用を押し上げています。しかも、合併時に下水道料金を最も低い町に合わせたことから公費の負担割合は非常に高くなっています。農業集落排水も含めた下水道事業のすべての予算19億円のうち、使用料収入は24%しかなく、必要な経費の69%の13億円は市の一般会計からの助成で賄われ、市の財政を圧迫しています。



## 1-5 安心して暮らせる福祉のまちづくり

いなべ市の高齢化率は平成20年4月時点で22.2%、高齢者に対する要支援・要介護認定者の割合（認定率）は14.4%で年々増加しています。安心して地域で生活していくためには、十分な介護サービスの提供が欠かせません。特に、介護療養型医療施設が、平成23年度までに全廃されることから、医療系サービスや地域密着型サービスの充実が求められています。しかし、本市のような地域での介護事業は採算を合わせることが難しく、介護サービスの供給者が足りない状態です。そこで、熟人荘や丹生川保育園の隣の土地を介護事業者に貸出し、施設整備を助成することにより介護サービスの充実に努めます。また、地域において見守り、支え合える「高齢者見守りネットワーク」の構築や介護家族への支援などを充実させ、住み慣れた家で安心して生活できる環境づくりを進めます。



いつまでもお元気で...

## 2 支えあう地域をひらく

### 2-1 出産前からの育児支援

本市では妊産婦の出産後の育児不安を解消するため、産科医の紹介で妊娠中に小児科医から産後の育児の指導を受けられる「ペリネイタル・ビジット＝周産期小児保健指導」を行っています。また、出産後の母親の心の健康支援（メンタルサポート）も兼ねて、「こんにちは赤ちゃん訪問」、「ブック・スタート」、「1歳おめでとう訪問」と、3回の全戸訪問を行っています。平成21年度からは、さらに2歳児を対象とした「ブック・リスタート」を追加し、全戸訪問を4回とします。このことにより子育て支援センターなどに足を運ぶことをためらいがちな方の支援も充実させ、出産前から3歳までを途切れなく支援する体制を整えます。



保健師の家庭訪問

### 2-2 子育て応援団の育成

地域になじみの少ない保護者が早く地域に溶け込み、安心して子育てができるように、市内5か所の子育て支援センターに「子育て応援団」が結成されました。地域のボランティアを中心とした「子育て応援団」に絵本の読み聞かせや、おもちゃ作りなどを協力いただくことで、希薄化している地域の人間関係が再構築され、地域の子育て力が回復することを期待します。



一緒に子育て(子育て応援団)

### 2-3 チャイルドサポート

発達障害を含む子どもたちの支援として平成21年度から「子ども総合支援室」を開設し、保育所や学校に通う要支援児の発達を促す支援プログラムを作成します。

そしてステップアップ教室（療育教室）を開設し、支援を必要とする児童とその保護者を対象に、集団保育では補うことができない療育を行います。

今まで、県立小児心療センターあすなる学園の協力により、市内の保育所での発達障害児の巡回指導を実施してきました。その結果、教育と福祉が連携し、生まれてから就労までの途切れのない支援を行うことにより、さらなる発達向上が期待できるとの提言を受けました。そこで、平成20年度は職員2人をあすなる学園に研修派遣し、平成21年度からその職員を中心に市独自のチャイルドサポートを始めます。

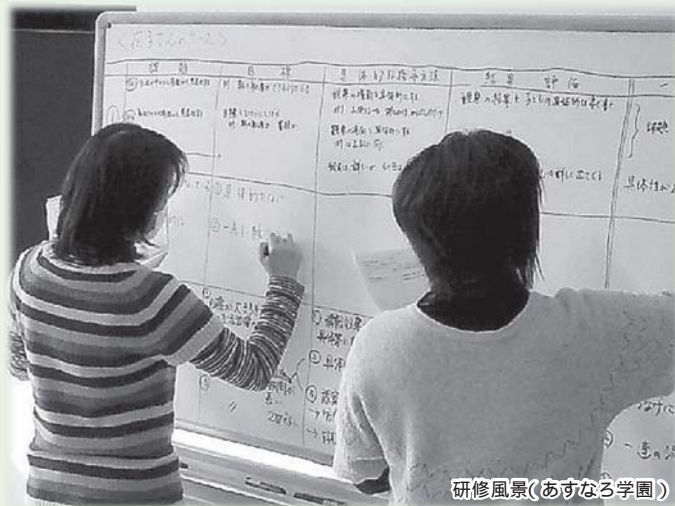

研修風景(あすなる学園)



## 2-4 幼稚園の保育所化

国の規制緩和により、幼稚園の幼児教育と保育所の保育の違いはほとんどなくなりました。それに伴いいなべ市では幼児教育も保育所へ統一することを進めています。平成21年度から阿下喜保育所、十社保育所、山郷保育所で5歳児保育が開始され、ふじわら幼児教育センターでは平成21年度は5歳児のみ幼稚園を残し、平成22年度からは完全保育所化を実施する予定です。また、公立保育所の運営を市からいなべ市社会福祉協議会へと段階的に移行することを進めています。平成21年度は、三里保育園を移行し、石樽保育園とともに社会福祉協議会の運営とします。

新築された丹生川保育園では、新たに2歳児の保育を実施し、2歳から5歳までの保育が可能になります。同じく建て替えた山郷保育所には、子育て支援センターも併設し、北勢町の子育ての拠点とします。また、保育内容を充実させるには、外部からの客観的な意見を取り入れることも重要です。いなべ市では平成20年度から保育事業の第三者機関による評価を導入しています。毎年1園を選び、数か月掛けて綿密な調査が実施され、それに基づき評価が行われます。その結果を公表するとともに、評価を受けた園だけでなく、全ての保育園の改善に結び付けたいと考えます。



丹生川保育園夏祭り

## 2-5 生涯を通じた健康づくり

心も身体も健康で元気に暮らせることはみな的心愿です。しかし、昨年のアンケート調査によると65歳以上の76%の方は、何らかの治療のために通院しています。

また、75歳以上の1人当たりの医療費は平成19年度87万円と県内市の中で2番目に高く、年々増加しています。病気の早期発見、早期治療は大切なことですが、若い頃から病気になりにくい健康的な生活習慣を身に付けることで、病気を予防することが何より大切です。国も治療から予防重視へと政策が移り、平成20年度からは特定健康診査（メタボ健診）が始まりました。この生活習慣病の予防対策は、各医療保険を運営する保険者に義務付けられたため、市は国民健康保険の方を対象に特定健康診査を実施しています。さらに、受診された中で、医療は必要でないものの危険度の高い方に生活習慣病（メ

タボリック・シンドローム）予防教室への参加を促し、昨年は約30の方が生活習慣の改善に成功しました。

また、「元気クラブいなべ」が四日市社会保険病院などの委託を受け、各企業の保険組合加入の方を対象に生活習慣の改善教室（元気づくり体験）を実施し、健康づくりに取り組んでいます。

## 3 学びあう心をひらく

### 3-1 指導力の強化



楽しく外国語にふれあいます

全国統一の学力調査は小学6年生と中学3年生を対象に実施されますが、それとは別に、いなべ市では独自の事業として小中学校のすべての学年で学力調査（CRT）を実施しています。また、アンケート調査を基にした学級満足度調査（QU）も引き続き実施し、児童生徒の学習状況をきめ細かく把握し、分析することにより、一人ひとりを大切にする「いなべの教育」を進めます。市内5校を指定し、教育課題についての研究を推し進める「研究指定校制度」を充実させます。指導主事を増員し、きめ細かい指導助言を行うことで市内小中学校の授業を改善します。また、年間延べ1400人以上が受講する教育研究所の研修講座や学力向上特別指導員による巡回指導などを通して教職員の指導力の向上を図ります。学習指導要領が改正され、平成23年度から小学5、6年生を対象に外国語活動が始まります。これにいち早く対応するため、平成21年度から市内すべての小学校で外国語活動に取り組み、活動の補助を行う外国人指導員（ALT）を増員します。また、教職員用パソコンの1人1台の環境を整え、年々増大する事務の効率化と、情報技術（IT）を利用した学校間の情報の共有化を進めます。



外国人指導員(ALT)による授業

### 3-2 教育施設の整備

待望の員弁西小学校の新校舎が完成し、平成21年度からは引き続き2年かけて体育館とプールの整備を行います。その後に耐震化がされていない員弁東小学校、大安中学校と逐次整備を進めます。員弁西小学校の完成により、市内の小中学校の施設の耐震化率は91%となり、全国平均の62%を大きく上回ることとなります。



員弁西小学校完成予想図

### 3-3 特別支援教育の充実

NHK番組クローズアップ現代で「いなべの特別支援教育」が先進事例として紹介され、高い評価を得ました。発達障害等、特別な教育支援を必要とする児童生徒やその保護者に対して学校心理士や臨床心理士による巡回相談や教育相談を行い大きな成果を上げています。平成21年度からはチャイルドサポート事業により、生まれてから就労までの途切れのない支援を本格化させ、特別支援教育の充実に努めます。



クローズアップ現代取材風景

### 3-4 市民主導のスポーツ、文化活動

いなべ市体育協会は昨年、法人化され「NPO法人総合スポーツクラブいなべ市体育協会」となりました。それを機会に、従来の競技スポーツの普及強化に加えて、平成21年度からは員弁体育館の受付業務を委託します。

また、一昨年に誕生した「いなべ市芸術文化協会」は旧4町の活動を統合し、芸術文化の普及と、その成果の発表会を企画運営しています。その他、様々な団体が活躍し、市の活動を支援しています。市民主導の活動を支援し、市が直接運営している事業の市民団体への委託を進めます。



キンボール

### 3-5 男女共同参画と人権啓発

「人権尊重のまち宣言」がいなべ市議会で決議され、この理念を実現するために「人権啓発基本方針」が策定されました。一人ひとりの人権が尊重されるまちづくりを進めるとともに、性別にかかわらず、自立した個人として能力と個性を十分に発揮できる男女共同参画社会をめざし啓発を進めます。また、人権擁護委員と協働した人権相談や擁護活動を実施するとともに、メシエレいなべの活動を支援し、身近な問題を題材にした啓発事業に取り組みます。しかし、それらを担当する組織は、従来、人権啓発と男女共同参画は人権啓発課、人権擁護は福祉総務課に分かれていました。平成21年度から2課を融合し「人権福祉課」として取り組みます。



屋根のない学校

## 4 恵み豊かな大地をひらく

### 4-1 担い手と集落営農の支援

太陽の恵みを受け、大地を耕し、食物を得て、我々人類は生きてきました。しかし、日本の農業は国際化の中で大きな岐路に立たされています。米価をはじめ、農産物価格が低迷する中で、生産資材や飼料は高騰したままで、採算が悪化しています。国も農業経営の効率化を第一に考え、担い手への農地の集積を促進しています。

また、山間地を抱えるいなべ市では、担い手の育成とともに、平成17年度から集落を基本とした営農を推進するための組織づくりを進めてきました。現在54の組織が誕生し、集落全体で農地を守ろうとする基礎ができました。事業の最終年度となる平成21年度は、営農組織を持たない集落を促し、組織化への取り組みを進めます。

また、平成19年度から実施している、「農地、水、環境保全向上対策事業」には52の集落が参画し、農地の草刈り、ため池や水路の清掃などに地域が一体となって取り組んでいます。子どもから高齢者まで、3世代が一緒になり交流を図りながら、地域ぐるみで環境を守っていく活動が進んでいます。



環境保全活動

### 4-2 農林業への誘い

農業や林業を志す若者や転職して始めてみようという人にとって、就職情報が乏しく、問い合わせ先が分かりにくいのが農林業です。そこで、いなべ市にも就農就林業の相談窓口を開設し、将来の後継者と成りうる意欲的な人材の発掘に努めます。



いなべの里の蕎麦

## 4-3 地球温暖化防止と新エネルギーの普及

豊かな地球を次の世代に残すためには、温暖化防止の取り組みが待ったなしの状況です。いなべ市では家庭や職場で、まずごみを出さない（リデュース）、次に再利用する（リユース）、最後に再生利用する（リサイクル）取り組みを推進しています。その結果、平成19年度1年間にビン219トン、ペットボトル70トンが回収され再生されました。プラスチックは376トンが回収され、主に鋳炉の還元剤や発電用の燃料として、廃食油31トンは、農業公園で精製され、重機やごみ収集車の燃料として利用されました。農業公園では道路や堤防等の刈り草を受け入れたい肥化し、梅やポタンの肥料として利用しています。また、放置された森林を間伐、植林し、森を若返らせることにより二酸化炭素の吸収を活性化させる森林整備事業に取り組み、宇賀溪で44ha、川原で21ha、東貝野で16haの森林がよみがえりました。平成21年度も国の補助事業を利用し、森の再生に努めます。さらに、太陽光や風力など化石エネルギーに頼らない新エネルギーの普及を進めます。



## 5 確かな未来をひらく

### 5-1 情報技術で市民をつなぐ

情報化への取り組みを評価する「e都市ランキング」で、いなべ市は県1位を、また「ITガバナンス」で全国12位を得ました。これは、携帯電話への情報配信「まいめる」やホームページでの地理情報、図書の検索等、市民のみなさんに多様な情報を提供するとともに、市役所内の情報インフラを整備し、効率的で迅速な事務処理が高く評価されたものです。平成21年度からは、地方税の納税手続をインターネットで行えるeLTAX（エルタックス＝地方税ポータルシステム）を導入し、納税者の利便性の向上を図ります。また、従来からの、情報誌Link（リンク）やケーブルテレビ「いなべ10」の内容を充実させ、新鮮で分かりやすい情報の提供に努めます。



# 平成21年度 当初予算

## 一般会計 165億9千万円 (前年比マイナス16%)

### 将来に向けた発展の基礎を築く予算編成

世界的な経済危機の大波を受け、いなべ市の税収も大幅な減収が見込まれています。

本年度の当初予算は、職員人件費などに加え、施設や補助金の経費削減にも踏み込みました。合併以来、類似団体（似た産業構造や人口の市）を大きく超えていた予算規模は、類似団体のほぼ平均の約166億円となりました。

本年度は大きな事業に取りかかることはできませんが、事業を見直し捻出した財源で、地域力を高め、福祉のまちづくり・教育のまちづくりを進める施策に重点配分し、市民のみなさんが希望をもって、この危機を乗り越えていけるような予算としました。

## 歳入

経済危機により法人市民税は前年度比78%（約11億円）の大幅な減収が見込まれます。このため、市税全体では前年度比14%（約12億円）減の73億円としています。自動車関連企業の業績不振が続くことが予測され、厳しい財政状況となっています。

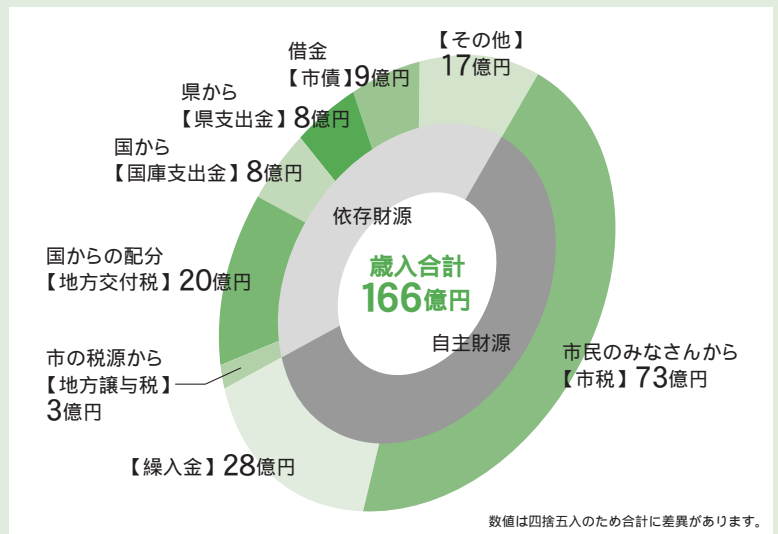

### 【法人税収入当初予算の推移】

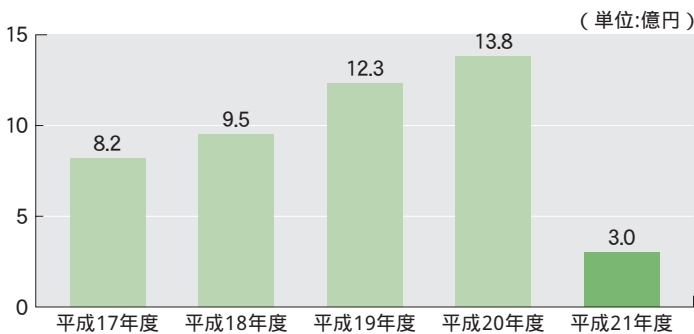

### 【財政調整基金残高】

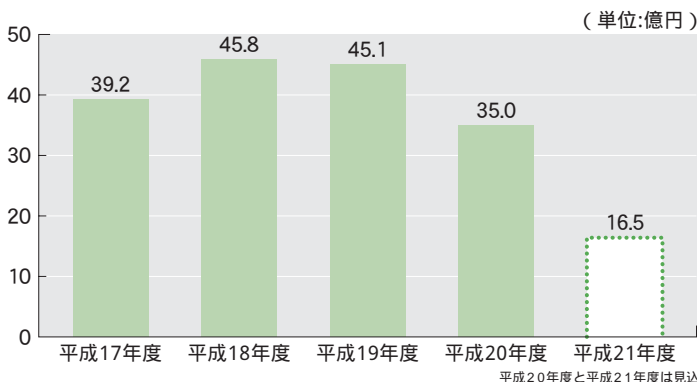

## 自主財源

地方公共団体が自主的に収入する財源です。

## 依存財源

国、県から交付されたり、割り当てられたりする収入です。

## 財政調整基金

右肩上がりの経済の中では、予算で計上した以上の税収入を財政調整基金に積み立て、不測の経済変動に備えるとともに翌年度の新たな投資の財源ともなってきました。しかし、景気が反転したことで、急速に残高が減少し始め、平成20年度末では前年度比約10億円減の35億円となりました。さらに平成21年度末には、大幅に減少する可能性があります。

## あした 5-2 未来につながる道

本年1月、いなべ市と滋賀県東近江市との間に新しい風が通り抜けました。国道421号石樽トンネルの貫通です。平成23年度の開通に向け工事が進んでおり、人や物の新たな流れが期待されます。



貫通式(平成21年1月30日撮影)

また、東海環状自動車道の北勢インターチェンジ～岐阜県境までの区間、およびいなべ総合学園の東側を通る員弁大安線(仮称)については、測量設計が始まり事業着手の運びとなりました。しかし、道路予算の削減などにより、事業進捗が遅れることも見込まれ、県内外の関係自治体や企業と連携し、早期完成の要望を続けます。市道については、引き続き、市道笠田新田坂東新田線と市道大井田3区292号線の整備を進めます。通勤車両の渋滞緩和と利便性の向上が期待される道だけに地権者のご協力をお願いします。県道南濃北勢線の阿下喜小学校付近については、学校の直近を通らないルートへの変更を県に要請し、現在、変更ルートの測量設計が行われています。したがって、飯倉の新しい橋は完成していますが、全線開通まで今しばらくお待ちください。



## 5-3 幸せ工場の誘致

大手企業にも雇用不安が広がる中、知的障がい者が生き活きと働く「幸せ工場」があります。マスコミでもチョコレートメーカーの日本理化学工業が多くの障がい者を雇用し、話題となっています。障がい者や保護者にとって働ける場所があるということは、何よりの願いです。そのような「幸せ工場」を石樽の前林工業団地へ誘致し、この地が障がい者雇用のモデル地区となればと期待しています。地権者と地元のみなさんのご協力をお願いします。

## 5-4 みんなで築く奉仕の輪

社会の高齢化に経済危機、平成21年度は厳しい現実が目につきます。しかし、裏を返せばチャンスかも知れません。経済至上主義から人間性を取り戻すチャンスです。工業が衰退した今、若者が農業や林業に本気で取り組むチャンスです。現金収入はなくなっても、社会に貢献し、支え合うチャンスです。60歳前後の「団塊の世代」と呼ばれている人々が間もなく高齢者となり、産業の衰退が懸念されています。しかし、地域への貢献度が最も高いのが60歳代の人々です。自治会、お寺、神社の役員をはじめ、集落営農を支えるのも、この世代の人々です。若い高齢者が多いということは、地域にとって大きな助けとなります。また、経済危機の影響を受け、多くの高齢者が職を失っています。そんな時こそ地域が受け皿となり、自治会、老人クラブ活動や集落営農などが活性化すればと願っています。各地域のふれあいサロンは平成19年度には504回と14%増加しました。



元気づくり体験は元気リーダーの養成が進み、各地域の集会所コースだけではなく、自主的な活動が進んでいます。病気の幼児を預かる病時保育も、子どもたちの通学の安全を見守るのも、ごみの分別やリサイクルも、道路や畦の草刈も、一人ひとりの奉仕の精神がなければ成り立ちません。

市民のみなさんのご協力をお願いします。



# 平成21年 自治会長のみなさん

お世話に  
なります!!

連合会長：出口 和美

副会長：森田 勝利

敬称略

北勢町		奥村	水谷弘和	石樽北山	伊藤淳夫
本町	片山清	麓村	出口國治	石樽北	服部誠行
東町1	山岡和清	加野	小森正雄	湫	岩谷幸雄
東町2	近藤照夫	中山	前田悟	出口	長崎哲治
東町3	伊藤春英	東村西	中村義次	大門	諸岡重勝
西町1	小寺正之	東村東	太田三喜夫	山条	小林悟
西町2	新貝丈美	別名	清水武士	寺内	岩花林蔵
西町3	藤田幸治	新貝	近藤次夫	宇賀	長崎信猛
赤神1	近藤英昭	一之坂	出口照美	宇賀新田	清水靖
赤神2	陰地吉照	垣内	出口信男	鍋坂	小川武
赤神3	川瀬富雄	員弁町		小原	伊藤一雄
北町1	近藤紀郎	市之原	城野敏孝	一色	小寺清宏
北町2	近藤巖	上笠田	太田利治	戸井	新井昌男
北町3	近藤要	笠田新田	多湖勝	新田	出口正明
瀬木	安田富夫	下笠田	市川明夫	湍川	伊藤賢一
飯倉	中村一也	御園	渡邊廣次	北垣内	弓矢康一
小山	川瀬和美	みその団地	鵜飼眞吉	片樋	伊藤昇
西貝野	田尻孝雄	楚原	若尾諭	丹生川久下	伊藤仁郎
下平	伊藤政孝	石仏	金森章	丹生川中	樋口道德
向平	安藤喜治	北金井	日紫喜正良	丹生川上北	梅山利光
畑毛	田中義光	畑新田	位田元信	丹生川上	羽場廣務
塩崎	川瀬五博	平古	牧野清	藤原町	
田辺	岡田甚悟	大泉新田	正木秀明	東禅寺	佐藤利正
川原	加藤眞吾	大泉	渡辺員茂	石川	田中健二
千司久連新田	本多忠之	西方	出口和美	下野尻	森喜九郎
二之瀬	川崎泰寛	東一色	伊藤紘一	西野尻	日沖勝哉
小原一色	水元俊久	松之木	位田哲男	大貝戸	林育夫
東貝野	片山利昭	岡丁田	中村哲	坂本	藤井光明
麻生田	江上晴彦	暮明	伊藤秋義	山口	小林照男
麻野	山本利彦	平古団地	服部輝男	本郷	羽場宗弘
六石	伊藤昭二	大安町		市場	杉山春作
其原	富永允亮	梅戸	門脇春雄	志礼石新田	池村康志
昭電	松下智洋	梅戸北	川井清澄	篠立	三輪欽一
楚里	前田和雄	南金井	清水公也	古田	杉本昭男
大辻新田	水谷賢一	門前	日沖義夫	鼎	西脇敬三
南中津原	堀田啓治	大井田	藤田修士	上之山田	岡久則
北中津原	東松和久	高柳	森田勝利	上相場	畑中幸市
鼓	渡辺重弘	平塚	三浦正	長尾	宮木道生
平野新田	加治友基	石樽下	小林清二	日内	杉本清人
新町上	伊藤重巳	中央ヶ丘	岡幹夫	下相場	川瀬昇
新町下	岡正文			川合	伊藤晃

問員弁庁舎 総務課 T 74-5805 F 74-5800

# お忘れなく！市税の納期限

## 市税納期（口座振替日）一覧表

各月末（12月は25日） 土・日・祝日の場合は翌日または翌々日となります。

4月		固定資産税 第1期・全期	
5月			軽自動車税 全期
6月	市・県民税 第1期・全期		
7月		固定資産税 第2期	
8月	市・県民税 第2期		
9月			
10月	市・県民税 第3期		
11月			
12月		固定資産税 第3期	
平成22年1月	市・県民税 第4期		
平成22年2月		固定資産税 第4期	
平成22年3月			

10日以降に納税通知書と各期分・全期分の納付書（口座振替を除く）が郵送されます。

### 前納報奨金

この制度は、納税通知書に記載されている税額のうちまだ納期がきていない税金を1期分と一緒に納めた場合、その納付額の  $0.3 / 100$ （1つの納期に係る税額は30万円を限度とします）に、その納期までの月数をかけた額を報奨金として納税者に交付するものです。ただし、その額が100円未満の場合は交付されません。

#### 大切なお知らせ

いなべ市税条例の一部改正で、次のとおり前納報奨金の率を改定します。



これによって、前納報奨金が引き下げから廃止になります。

現在、口座振替制度をご利用の方で、全期から期別への変更を希望される場合は改めて、ご指定の金融機関窓口へ口座振替依頼書（期別）の提出が必要です。必ず、払い込み開始年月欄に「いつから」と明記し、早めにご提出ください。

### 納期限までに納付がないと…

納期限までに納付されない場合は滞納となり、下記の金額が加算されます。

#### 延滞金

納期限の翌日から納付の日までの日数に応じ、税額に年14.6%（納期限の翌日から1か月を経過する日までは、年7.3%）の割合を乗じて計算した金額に相当する延滞金を徴収します。ただし、延滞金に100円未満の端数があるとき、またはその全額が1,000円未満のときは切り捨てとなります。

当該期間の属する各年の前年の11月30日を経過する時の基準割引率に年4%の割合を加算した割合が年7.3%の割合に満たない場合は、当該基準割引率に年4%の割合を加算した割合。

滞納が続くと、税負担の公平性を保つため、やむを得ず財産の差押えをする場合があります（差押えする財産は不動産、給料、預貯金などです）。納付が困難な時（例えば、災害や病気、そのほか特別な事情がある場合）は納税課へまず、ご相談ください。

#### 督促手数料

定められた納期限までに納付がないと、督促状が発送されます（納期限の翌日から50日以内）。また、督促状が寄せられた日の翌日から100円の督促手数料が徴収されます。

問員弁庁舎 納税課 T 74-5803 F 74-5859

## 期限内納付は社会のルールです —お忘れのないようお納めください—

#### 4月の納付は

固定資産税 第1期・全期  
介護保険料 第1期

納期限（口座振替日）4月30日（木）

前日までに預金通帳残高をご確認ください。

なお、納付には便利な口座振替制度をご利用ください。  
お申し込みはお近くの指定金融機関等で！

問員弁庁舎 納税課 T 74-5803 F 74-5859 / 問大安庁舎 長寿介護課 T 78-3518 F 78-1114

# 長寿医療制度(後期高齢者医療制度)の保険料

平成21年度の保険料の決定は7月です

## 保険料が年金からの天引きの方…

昨年8月の保険料決定通知でお知らせしたとおり、保険料が年金天引き(特別徴収)の方は、4月、6月、8月の年金支給月に、仮徴収保険料として平成21年2月年金天引き分と同額を年金天引きで納めていただきます。

三重県後期高齢者医療広域連合議会(平成21年2月)の議決で、平成21年度の保険料の算定方法が一部変更されます。

## 1 均等割額の軽減(9割軽減の新設)

低所得者世帯に属する方の保険料軽減措置として、これまで、均等割の2割軽減・5割軽減・7割(平成20年度は8.5割)軽減の3段階でしたが、平成21年度からは9割軽減を追加した4段階の軽減措置を行います。

【軽減の条件】	総所得金額等が下記の金額以下の世帯(被保険者・世帯主)	軽減割合
	33万円+35万円×世帯の被保険者の数	2割
	33万円+24.5万円×世帯の被保険者の数(被保険者である世帯主を除く)	5割
	33万円	7割
	33万円以下であり、世帯の被保険者全員の所得が必要経費・控除額(年金の所得は控除額を80万円として計算)を差し引いたときに0円であること。	9割

**被保険者とは?** 長寿医療制度に加入し、病気やけがなどをした時などに必要な給付を受けることができる人のこと

平成20年度の均等割は、経過的な措置として、7割軽減を一律8.5割軽減に変更しました。平成20年度の均等割が8.5割軽減となっている場合、平成21年度の保険料は世帯とその所得金額が平成20年度と同一であっても、所得の状況(上記の条件)によって保険料が増減します。

## 2 所得割額の軽減

平成20年度と同様に、平成21年度も、所得割を算定する基準所得(前年の総所得金額等-基礎控除33万円)が58万円以下の場合、所得割額が50%軽減されます。

(年金収入のみの方の場合、153万円を超え211万円までの方が対象となります)

## 3 『被用者保険の被扶養者※』であった方の保険料

長寿医療制度の資格取得日の前日に『被用者保険の被扶養者』であった方は、長寿医療制度の被保険者となった日から2年間は『所得割』が賦課されません。また、『均等割』の5割が軽減されます。平成21年度は、平成20年10月から引き続き、『均等割』の軽減が9割となります。

被用者保険の被扶養者であったにもかかわらず、保険料額が軽減されていない方は、保険年金課へお申し出ください。

### 『被用者保険の被扶養者』とは…

全国健康保険協会(協会けんぽ:以前の政府管掌健康保険)、企業の健康保険組合、船員保険、公務員共済組合等に加入する家族の方に健康保険上で扶養されていた方であり、国民健康保険と国民健康保険組合の加入者であった方は含まれません。

## 4 保険料の年金天引きから口座振替への変更

口座振替への変更には、一定の要件がありました。平成21年度からは要件が撤廃されました。

平成20年度(平成21年3月まで)

- ①国民健康保険料(税)をこの2年間滞納なく納めていた方(本人)が口座振替で納める場合。
- ②年金収入が180万円未満の方で、世帯主か配偶者の口座振替で納める場合。

要件撤廃

年金天引きの方で、口座振替で納付をご希望の方は、保険年金課へお申し出ください。市役所へ申出書の提出が必要になります。申出書の提出がない場合は、口座振替への変更ができませんのでご注意ください。

申請の期限はありませんが、申請の時期によって口座振替への変更の時期などが異なります。

年金からの天引きを継続する場合は、改めて申請する必要はありません。

### 所得税と個人住民税の社会保険料控除について

保険料を口座振替に変更した場合、その社会保険料控除は、口座振替で支払った方に適用されることから、世帯全体の所得税や住民税が少なくなる場合があります。

☎北勢庁舎 保険年金課 T 72-3829 F 72-3334



# 介護保険料が改正されます

介護保険料(平成21~23年度)

月額基準額 **3,180円**

65歳以上の方(第1号被保険者)の介護保険料は、市(保険者)が3年ごと(平成21~23年)に介護サービスの量などにもとづき決められます。保険料額は65歳以上の方が利用する介護サービスの利用料が大きく影響し、所得段階別に所得と課税状況に応じた保険料負担となっています。

## 介護従事者処遇改善臨時特例交付金

介護従事者の処遇改善のために行われる介護報酬改定にともなう介護保険料の上昇を抑えるための財政措置として、「介護従事者処遇改善臨時特例交付金」が交付されます。市の介護保険料(平成21~23年度)は、交付金による保険料軽減後のものとなっています。

### 介護従事者処遇改善臨時特例交付金による保険料抑制額

	保険料基準額(月額)	特例交付金による引き下げ影響額	最終保険料基準額(月額)
金額	3,225円	45円	3,180円

### 介護保険料段階と料率

段階	対象者	基準額に対する割合	年額
第1段階	・老齢福祉年金の受給者で、本人と世帯全員が市民税非課税 ・生活保護の受給者	0.45	17,172円
第2段階	・本人と世帯全員が市民税非課税で、合計所得金額と課税年金収入額の合計が80万円以下の人	0.50	19,080円
第3段階	・世帯全員が市民税非課税であって、第2段階の対象者以外の人	0.75	28,620円
第4段階 (新設)	・本人が市民税非課税で、合計所得金額と課税年金収入額の合計が80万円以下の人(世帯内に市民税課税者がいる場合)	0.90	34,344円
第5段階	・本人が市民税非課税であって、第4段階の対象者以外の人(世帯内に市民税課税者がいる場合)	1.00	38,160円 (基準額)
第6段階	・本人が市民税課税で、合計所得金額が200万円未満の人	1.30	49,608円
第7段階	・本人が市民税課税で、合計所得金額が200万円以上の人	1.55	59,148円

市の介護保険料の段階は、これまでの6段階から7段階となり、所得に応じてより細かな保険料の設定となっています。

☎大安庁舎 長寿介護課 ☎78-3518 ☎78-1114

## 平成21年度 介護予防教室のご案内

5~6月分

7月分以降は次号リンクに掲載予定

『いつまでも自分らしくいきいきと暮らしていきたい...』これはみなさん共通の願いではないでしょうか?寝たきりなど、介護が必要な状態にならないための生活の工夫についてお話しします。どうぞご参加ください。

### 日程・場所

- 員弁町 5月21日(木) 笠田新田集落センター  
6月18日(木) 北金井公民館
- 大安町 5月14日(木) 門前神社会館  
6月4日(木) 高柳コミュニティセンター
- 北勢町 5月12日(火) 田辺農業振興センター  
5月26日(火) 小原一色公会堂  
6月23日(火) 下平多目的集会所
- 藤原町 5月19日(火) 東禅寺公民館  
6月9日(火) 坂本公会堂  
6月30日(火) 市場公会堂

対象者 市内にお住まいの方

時間 10:00~12:00

参加費 無料

内容 『介護予防と低栄養予防』

場所・日程等が変更になる場合もあります。

詳しくは、下記へお問い合わせください。



☎南地域包括支援センター(員弁町・大安町)  
☎78-3520 ☎78-1114  
☎北地域包括支援センター(北勢町・藤原町)  
☎82-1616 ☎72-3147

# 65歳以上の公的年金受給者で 個人住民税を納税されている方へ

公的年金を受給し、個人住民税の納税義務のある方は、現在、納付書や口座振替（普通徴収）で個人住民税を納めていただいています。今回の制度改正から、個人住民税が公的年金から天引き（特別徴収）されることになります。

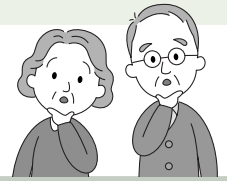

**対象者** ……毎年4月1日、公的年金等（障害年金、遺族年金は除く）の支払いを受けている65歳以上の方。ただし、次の場合は天引きの対象にはなりません。

- （1）老齢基礎年金等の年額が18万円未満の場合
- （2）当該年度の特別徴収税額が老齢基礎年金等の年額を超える場合
- （3）介護保険料が老齢基礎年金等から天引きされていない場合

**対象となる税額** ……厚生年金、共済年金、企業年金などを含む全ての公的年金等に係る所得に対する所得割額と均等割額。なお、公的年金等以外の所得に係る個人住民税は、従来どおり納付書や口座振替で納付または給与からの天引きになります。

税額の算出方法はこれまでどおりです。

**開始時期** ……平成21年10月以降に支払われる年金支給から実施

**徴収方法** ……公的年金等に係る個人住民税額を年間6回（偶数月）の年金支給の際、天引きします。なお、平成21年度は、年度前半は納付書や口座振替となり、年度後半は天引きの対象となります。

【徴収方法の例】（平成21年度の公的年金等に係る個人住民税の年税額が6万円）

徴収方法	納付書・口座振替（普通徴収）		公的年金等からの天引き（特別徴収）		
	6月（1期）	8月（2期）	10月	12月	2月
税 額	60,000円 / 4	60,000円 / 4	60,000円 / 6	60,000円 / 6	60,000円 / 6
例	15,000円	15,000円	10,000円	10,000円	10,000円

公的年金等からの天引きとなっている個人住民税は、納付書や口座振替にすることはできません。

**天引きの中止** ……次のような場合には、天引きは中止され、従来どおり納付書や口座振替となります。

- （1）年度の途中で他市町村に転出された場合または死亡された場合
- （2）個人住民税税額が当該年度中に変更された場合
- （3）介護保険料が納付書や口座振替に変更になった場合

問員弁庁舎 課税課 T 74-5830 F 74-5859

## 市営住宅の入居者募集

市営いなべ中央住宅（員弁町楚原地内）

【平成12年度建設・鉄筋コンクリート造2階建・2DK】

募集戸数 1戸

募集期間 4月20日(月)～5月15日(金)

入居予定日 6月中旬～下旬予定 詳細は下記へお問い合わせください。

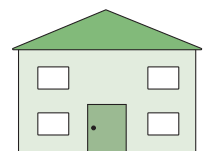

問大安庁舎 住環境整備課 T 78-3541 F 78-1114

# 生活機能評価「基本チェックリスト」を送付します

- ① 65歳以上で介護や支援が必要となる可能性が高い高齢者を早期に把握するために、「基本チェックリスト」を送付します。（介護保険法に基づいて65歳以上（昭和19年4月1日までに生まれた人）で介護保険の要介護・要支援認定を受けていない方が対象となります）
- ② 必要事項を記入し、4月末日までに「基本チェックリスト」を返送してください。
- ③ 返送された基本チェックリストから、生活機能評価の健診を受ける方を決定し、7月に「生活機能評価 受診券」をお送りします。（国民健康保険、後期高齢者医療制度の健診の対象者の方は、各健診の受診券と一緒に送付いたします）
- ④ 「生活機能評価 受診券」を受け取られた方は、指定健診医療機関で生活機能評価（健診）を受診してください。
- ⑤ この健診結果で、特定高齢者（介護予防が必要な方）の対象になった方には、地域包括支援センターから「介護予防事業への参加のご案内」を送付します。

No.	質問事項	いずれかに○		No.	質問事項	いずれかに○	
1	バスや電車で1人で外出していますか	0 はい	1 いいえ	13	半年前に比べて固いものが食べにくくなりましたか	1 はい	0 いいえ
2	日用品の買物をしていますか	0 はい	1 いいえ	14	お茶や汁物等でむせることがありますか	1 はい	0 いいえ
3	預貯金の出し入れをしていますか	0 はい	1 いいえ	15	口の渇きが気になりますか	1 はい	0 いいえ
4	友人の家を訪ねていますか	0 はい	1 いいえ	16	週に1回以上は外出していますか	0 はい	1 いいえ
9	この1年間に転んだことがありますか	1 はい	0 いいえ	21	（ここ2週間）毎日の生活に充実感がない	1 はい	0 いいえ
10	転倒に対する不安は大きいですか	1 はい	0 いいえ	22	（ここ2週間）これまで楽しんでやれていたことが楽しめなくなった	1 はい	0 いいえ
11	6ヵ月間で2～3kg以上の体重減少がありましたか	1 はい	0 いいえ	23	（ここ2週間）以前は楽にできていたことが今ではおっくうに感じられる	1 はい	0 いいえ
12	身長 _____ cm 体重 _____ kg ※ BMI = 体重(kg) ÷ 身長(m)²	4月末日までに「基本チェックリスト」を返送してください！		24	（ここ2週間）自分が役に立つ人間だと思えない	1 はい	0 いいえ
	25			（ここ2週間）わけもなく疲れたような感じがする	1 はい	0 いいえ	

問 大安庁舎 長寿介護課 T 78-3518 F 78-1114

## 妊婦一般健康診査の公費負担制度が変更になりました



4月から一般妊婦健康診査（一般健康診査以外で特別な検査や治療が必要な場合を除きます）が5回分から9回分追加され14回まで無料になりました（平成21年4月1日以降に受診した健診が対象です）。なお、県外での受診費用の助成については申請が必要になりますので健康推進課または各庁舎総合窓口課へお問い合わせください。3月31日（火）までに妊娠届をされた方には、すでに追加9回分の受診券を郵送させていただきました。

4月以降に妊婦健康診査が必要になる方で受診券が届いていない方は、健康推進課へご連絡ください。

問 大安庁舎 健康推進課 T 78-3517 F 78-1114

# 獣害対策事業の補助基準を改正します

これまで、サル・イノシシ・シカなどから大切な農作物を守るために電気柵等の購入資材費用の補助と金網柵の支給をしてきましたが、4月から金網柵の支給を廃止し、獣害防除用資材購入（電気柵、金網柵等の獣害対策用資材）の補助に統一します。

これまで...購入資材費用補助・金網柵支給

4月から...購入資材費用補助

## 旧 (1) 獣害防除用柵等設置整備事業

農作物の被害を防ぎ駆除するために設置する施設（電気柵、ネット等）の設置費用のうち、その材料費の一部を補助します。

	基準	補助率	備考
田	①受益戸数2戸以上で受益面積50a以上の団地化された作物を栽培する田畑	60%	過去10年間に公費による補助を受けて柵を設置した区域は除く。 畑地をネットで覆う場合の補助限度額は、施設面積1aあたり4万円とし、1世帯1か所とする。
	②地形的要件等により上記基準を満たすことができない作物を栽培する田畑	40%	
畑	①受益戸数2戸以上で受益面積10a以上の団地化された畑地	60%	
	②受益面積1a以上10a未満の畑地	40%	

## (2) 獣害防除用柵(金網)支給事業

農作物の被害を防ぎ駆除するために金網を設置する場合、その原材料（一部受益者負担）を支給します。

	基準	負担率	備考
田	①受益戸数2戸以上で受益面積50a以上の団地化された作物を栽培する田畑	10%	過去10年間に公費による補助を受けて金網を設置した区域は除く。 畑地を金網で囲う場合は、1世帯1か所とする。
	②地形的要件等で上記基準を満たすことができない作物を栽培する田畑	20%	
畑	①受益戸数2戸以上で受益面積10a以上の団地化された畑地	10%	
	②受益面積1a以上10a未満の畑地	20%	

4月から改正します

## 新 獣害防除用柵等設置整備事業

農作物の被害を防ぎ駆除するために設置する施設（電気柵、金網、ネット等）の設置費用のうち、その材料費の一部を補助します。

	基準	補助率	備考
田	①受益戸数2戸以上で受益面積50a以上の団地化された作物を栽培する田畑	60%	過去10年間に公費による補助を受けて柵を設置した区域は除く。 畑地をネットで覆う場合の補助限度額は、設置面積1aあたり2万円とする。 金網柵で囲う場合は1m当り事業費で800円以内とする。
	②地形的要件等により上記基準を満たすことができない作物を栽培する田畑	40%	
畑	①受益面積10a以上の団地化された畑地（市場へ出荷または、市内の農産物直売所に納入する農家）	60%	
	②受益面積1a以上10a未満の畑地	40%	

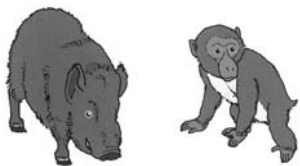

問 藤原庁舎 農業振興課 T 46-6060 F 46-6319

## いなべ市の「水道ビジョン」「水道事業計画書」作成

# 美しい水 未来へ引きつぐ いなべの水道

水需要の低迷、老朽化する水道施設の更新、災害対策など、安全でおいしい水を安定して供給していくためには、経営基盤の強化と継続的な事業運営に取り組む必要があります。そこで市では「水道ビジョン」と「水道事業基本計画書」を作成しました。今後、この施策の実施状況を把握し、目標達成状況を評価するとともに継続的な改善を加えながら事業経営を行っていきます。

「いなべ市水道ビジョン」「いなべ市水道事業基本計画書」は、北勢庁舎 水道総務課と市ホームページで公開していますのでご覧ください。http://www.city.inabe.mie.jp

問 北勢庁舎 水道総務課 T 72-3516 F 72-2260

## ● 私たちが人権擁護委員です! ●

人権擁護委員...法務省から委嘱され、市民のみなさんの人権に関する相談に応じています。

高橋 賢次(藤原町篠立)46-3044・畑中 准子(藤原町上相場)46-8063・武藤 武(北勢町東村)72-3001

大西 保雄(北勢町阿下喜)72-3394・近藤 道代(北勢町川原)72-5616・樋口 正美(大安町丹生川中)78-1454

伊藤 久子(員弁町東一色)74-3717・多湖 和幸(員弁町石仏)74-2075・日沖 香子(大安町門前)77-0854

市では、心配ごと相談のなかで毎月1回人権擁護委員が担当する日を設けています。相談は無料で、相談された内容は秘密厳守します。相談日は、リンク4月号と行政カレンダーに掲載しています。

男女共同参画啓発事業

## 佐藤弘道講演会

「弘道お兄さんの子育て論」～子どもはぜんぜん悪くない～

プロフィール

NHK「おかあさんといっしょ」10代目体操のお兄さんを12年間務め、体操のコーナーだけでなく、イベント、歌のクリップなどでも活躍し、平成17年3月に体操のお兄さんを卒業した。現在は、テレビ、CM、舞台など多方面で活躍中。



日時 6月19日(金) 19:30～21:00 場所 北勢市民会館 さくらホール

入場無料：入場整理券必要 手話通訳・要約筆記・磁気ルーブ席あり・託児あり(小学生未満)  
詳しくは、次号のリンクでお知らせします。

問 大安庁舎 人権啓発課 T 78-3508 F 78-1114

## 藤原岳自然科学館

### 植物標本をつくろう

植物を採集し、その標本づくりと保存方法を学びます。

日時 5月9日(土) 9:30～12:00

集合場所 藤原文化センター コース 藤原岳山麓

持ち物 弁当・筆記用具・返信はがき・採集用具  
(詳しくは参加者に連絡します)

### 初夏の動植物をたずねて

鈴北岳・御池岳までのコースで

初夏の自然を観察します。

日時 5月16日(土) 9:30～16:00

集合場所 藤原文化センター

コース 藤原文化センター～コグルミ谷～山頂～鞍掛峠～  
藤原文化センター

持ち物 弁当・筆記用具・返信はがき・雨具・山歩きできる服装

健脚向き

### 甲虫の標本をつくろう

甲虫を採集し標本づくりと保存方法を学びます。

日時 5月31日(日) 9:30～12:00

集合場所 藤原文化センター コース 藤原岳山麓

持ち物 弁当・筆記用具・返信はがき・採集用具  
(詳しくは参加者に連絡します)

共通事項 往復はがきに「開催日・希望教室名・参加者全員の氏名・人数・住所・電話番号・学年」を記入し、それぞれ一週間前までにお申し込みください。

### 万葉集の植物を通して 植物学の事始めⅡ

万葉人は、植物に対する感性や洞察力の面で、現在の我々よりも鋭いものがありました。そのことを通して、自らの暮らしや思いを歌に綴っています。歌を通して1300年の昔を偲び、植物についての基礎的な学習を重ね、人生を送る一助にしませんか。

年5回の連続講座

日時 5月23日(土) 7月18日(土) 9月12日(土)  
11月21日(土) 1月30日(土) 9:00～12:00

場所 藤原文化センター

受講料 1講座 300円 教材費(実費)「万葉集の植物」

募集人数 20人(成人対象)

講師 植物研究家 葛山博次氏

内容 第1回 万葉人の愛した春の植物の形態や生態  
第2回 万葉人が食用や薬に供した植物  
第3回 生物多様性の保全・保護について  
第4回 万葉集に詠まれた秋の植物観察  
第5回 万葉集に詠まれた植物の総括と作品づくり

申込方法 往復はがきに「講座名・住所・氏名・電話番号」を記入し、5月16日(土) [消印有効]までにお申し込みください。

連続受講者を優先し、定数を超えた場合は抽選します。

申込・問 藤原岳自然科学館(〒511-0518 藤原町坂本870 1)  
T/F 46 8488

# わたしの本棚 いなべの図書館 いなべ市図書館通信



2009・第51回 こどもの読書週間 4/23～5/12

標語 笑顔のヒミツは本の中



## 春をたのしむ しおりづくり

日時 4月18日(土) 14:00～15:00  
場所 北勢市民会館 視聴覚室  
対象 児童(小学校3年生以下は保護者同伴)

定員 20人(先着順)  
申込先 各図書館  
参加費 無料

## わたしの一冊 ～思い出の本、とっておきの本、おすすめの本～

### 「キャベツくん」

長 新太 / 作・絵 文研出版

「キャベツくん ブギャー！」がうちの息子のお気に入りでした。大人にはわからない子どもの喜ぶ不思議な世界です。

ペンネーム：ドラえもんmama



## わたしの一冊を 募集します!

あなたの思い出の本、とっておきの本、おすすめの本を教えてください。

用紙は図書館にあります。

## 図書館カレンダー

...全館休館日(4/30) ...大安休館日(毎週月曜日)  
...北勢・員弁・藤原休館日(毎週火曜日)

4	日	月	火	水	木	金	土	5	日	月	火	水	木	金	土
*APR*	SUN	MON	TUE	WED	THU	FRI	SAT	*MAY*	SUN	MON	TUE	WED	THU	FRI	SAT
	5	6	7	1	2	3	4	3	4	5	6	7	8	1	2
卯	12	13	14	8	9	10	11	10	11	12	13	14	15	16	17
月	19	20	21	22	23	24	25	17	18	19	20	21	22	23	24
	26	27	28	29	30			24	25	26	27	28	29	30	

## 利用案内

開館時間 北勢・員弁・藤原図書館...9:00～17:00  
大安図書館...9:30～17:30  
貸し出し 個人10冊まで...15日以内  
団体100冊まで...30日以内

北勢図書館 ☎ 72-2200 員弁図書館 ☎ 74-4144  
大安図書館 ☎ 87-0021 藤原図書館 ☎ 46-4150

# 大安中央児童センター



☎ 大安中央児童センター ☎ 77-0014  
(9:00～17:00 / 月曜日休館)

## 子どもクラブ 募集

募集期間  
4月14日(火)～28日(火)  
申込先  
大安中央児童センター

## ◎ こども教室

おもしろ万華鏡づくり  
日時 4月18日(土) 10:00～11:30  
対象 5歳児、小学生(2年生以下は保護者同伴でお願いします)  
定員 20人  
教材費 100円

## ◎ 4月のミニ教室

見本をみて、いろいろな折り紙に挑戦しよう!  
日時 4月1日(水)～30日(木)  
(休館日と子ども教室開催日は除く)  
対象 どなたでも

# 屋根のない学校

## 「一日体験教室」

日時 4月19日(日) 9:00～11:00(雨天の場合も行います)  
対象者 小学生・保護者  
内容 魚・昆虫・植物・歴史・ものづくり・遊びなどすべての教室の内容を紹介します。  
場所 屋根のない学校

「屋根のない学校」  
であそぼうよ



☎ 屋根のない学校 藤原町坂本2065「簡易パーキングふじわら」隣(国道306・365号沿い)  
☎ 46-6363 電話が繋がらない場合は藤原文化センター(☎ 46-4311)へお問い合わせください。

# 歳出

全ての分野で事業の絞り込みと経費節減を図りながら、福祉や教育に重点的に配分し、選択と集中をすすめました。

## 主な科目の内容

### 総務費

庁舎、広報、徴税、戸籍などに必要な経費です。施設管理費の節約などで前年度比6.0%の減としています。

### 土木費

道路、河川、砂防、都市計画、公営住宅などに必要な経費です。国補助事業の事業費の減少などにより16.3%の減としています。

### 民生費

障がい者、高齢者、児童などの福祉や、健康に必要な経費です。丹生川保育園などが完成したため14.5%の減としています。発達障がい児を支えるチャイルドサポート、子育てを支援するブック・Reスタート、災害時の緊急医療体制整備など、福祉施策に重点的に取り組みます。

### 教育費

学校、スポーツ施設、公民館、図書館などに必要な経費です。大安学校給食センターの完成などで43.1%の減としています。全ての小学校で外国人英語指導の拡充や、小中学校の先生に1人1台パソコンを配備するなど、教育施策に重点的に取り組みます。

### 公債費

事業を実施するために借りた借金を返済する費用です。高金利の借金を早期返済し、借金の総額も減ってきたため10.2%の減としています。

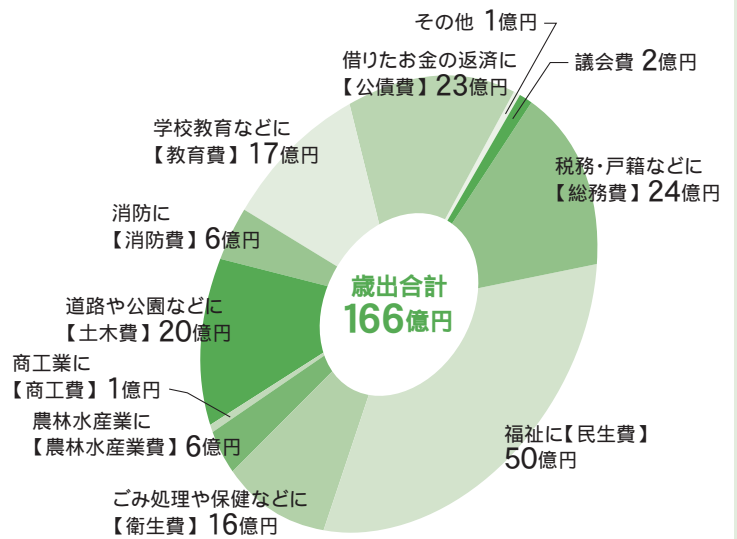

数値は四捨五入のため合計に差異があります。

## 普通建設事業費 7億円

数値は四捨五入のため合計に差異があります。

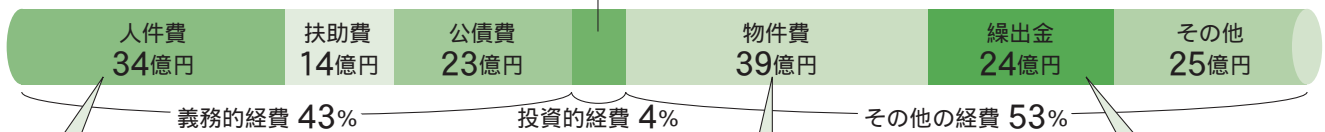

### 【人件費当初予算の推移】

(単位:百万円)

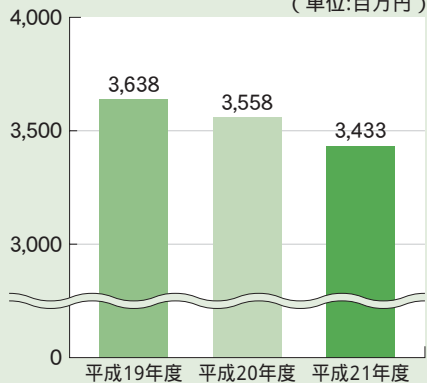

### 【物件費当初予算の推移】

(単位:百万円)

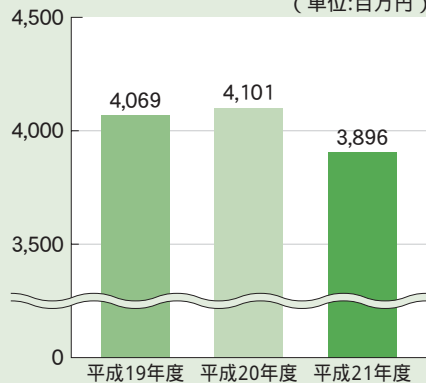

### 【繰出金当初予算の推移】

(単位:百万円)

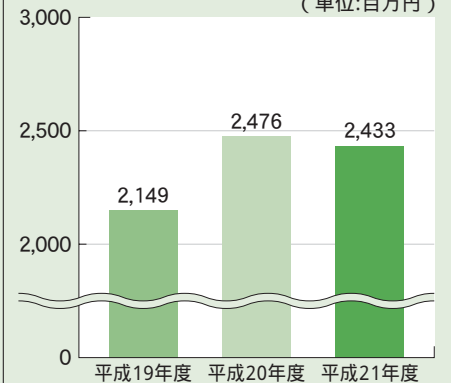

## 主な性質別の内容

### 人件費 (3.5%減)

職員手当などの見直しや採用の抑制により、約1億2千万円の減としました。

### 投資的経費 (78.4%減)

保育園等の建設が一段落し、員弁西小学校や生活道路網整備などの継続事業を中心としたため、約26億円の減としました。

### 物件費 (5.0%減)

賃金、旅費、光熱水費、委託料、使用料など施設管理費の節減やイベントの見直しなどにより、約2億円の減としました。

### 繰出金 (1.7%減)

国民健康保険事業や下水道事業など、特別会計への繰出金を約4千万円の減としましたが、約24億円と高い水準が続いています。

## 「花づくり運動」に助成します!

市では、花とみどりあふれる快適な生活環境づくりを推進しています。

自治会や老人会などみなさんが行う地域での自主的な「花づくり運動」に3万円を上限として助成します。

地域で「花づくり運動」をお考えの方は、下記へご相談ください。



問 員弁庁舎 まちづくり課 T 74-5812 F 74-5800

## お出かけには北勢線をご利用ください!

春の行楽シーズンになりました。自治会の旅行、小中学校の社会見学、幼稚園、保育所の遠足など、団体でご利用される場合は団体割引でご乗車できます。

お出かけには渋滞のない北勢線をぜひ、ご利用ください。

東員駅 T 76-3690

### 団体割引率

人数	普通団体	中学校団体	その他 学校・団体 (小学校、幼稚園、学習塾、珠算塾ほか)
25人以上	10%	30%	20%
100人以上	20%	40%	30%
300人以上	30%	50%	40%



問 北勢線対策推進協議会 T 84-2332  
三岐鉄道(株) T 059-364-2158

## ねんきん通信

### 学生の方には 学生納付特例制度があります

学生の方は、収入がない、少ないなど、保険料の納付が困難な場合があります。そのため、在学期間中の納付を猶予し、社会人になってから保険料を納めることができる「学生納付特例制度」があります。

現在「学生納付特例」を承認されていて4月以降も引き続き同じ学校に在学中の方  
社会保険事務所から申請書(はがき)が届きます。

必要事項を記入し、社会保険事務局事務センター(宛名面に記載あり)へ返送してください。

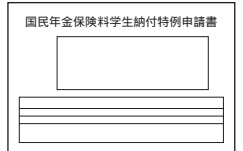

初めて「学生納付特例」を申請される方、社会保険事務所から申請書(はがき)が届かなかった方  
市役所に申請書がありますので、手続きの際は、学生証か在学証明書をお持ちください。

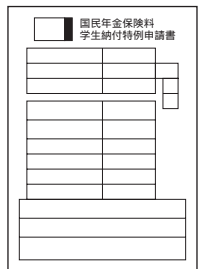

申請は毎年度必要です!

問 四日市社会保険事務所 T 059-353-5513

## 春の全国交通安全運動

4月10日「交通事故死ゼロを目指す日」

期間: 4月6日(月)~15日(水)

運動の基本: 子どもと高齢者の交通事故防止



運動の重点 全ての座席のシートベルトとチャイルドシート  
の正しい着用の徹底  
自転車の安全利用の推進  
飲酒運転の根絶

問 いなべ警察署 交通課 T 84-0110  
藤原庁舎 管理課 T 46-6311 F 46-6318

## 交通事故巡回相談

交通事故の被害者と加害者、その家族の援護を目的に、中立的な立場で三重県が実施する巡回相談です。  
お気軽にご相談ください。



日時 5月12日(火) 7月7日(火) 9月1日(火) 11月10日(火) 1月5日(火) 3月2日(火)  
10:00~12:00 13:00~15:00 (14:30受付終了)

場所 桑名市役所(市民活動支援室)

三重県栄町庁舎(津市)3階の交通事故相談窓口では、月~金曜日(祝日・振替休日・年末年始を除く)の9:00~16:00(15:30受付終了)の時間帯で相談を行っています。

問 三重県生活・文化部交通安全・消費生活室  
T 059-224-2410 F 059-228-4907  
藤原庁舎 管理課 T 46-6311 F 46-6318

## みえ看護フェスタ2009(いっしょのりこえちからになるう)

あなたと一緒に看護がしたい ~ 探しにいこう! 自分の夢! ~

看護週間 5月10日(日)~16日(土)

特に中高生や看護学生に看護職が魅力ある職業、職場であることをアピールするため看護週間に合わせ、イベントを開催します。

また潜在看護職者など看護を目指す人の再就職につなげるために、看護職の「ワーク・ライフ・バランス」の実現の重要性などについてお伝えします。興味のある方は、ぜひ、この機会にお越しください。

日時 5月10日(日) 12:00~16:00  
場所 三重県文化会館2階第1・第2ギャラリー  
内容 保健師・助産師・看護師の体験や白衣の試着コーナーなど  
主催 三重県・(社)三重県看護協会



問(社) 三重県看護協会 三重県ナースセンター T 059-222-0466

## 自衛官募集



問 自衛隊四日市地域事務所  
T 059-351-1723

種 目	応募資格	受付期間	試験日
【幹部候補生】 幹部自衛官となる要員を養成 一般・技術・歯科・薬剤科・パイロット	20歳以上26歳未満の者 大学院修士学位取得者は28歳未満	4月1日~5月12日	5月16日・17日 (17日は飛行要員のみ)
【一般曹候補生】 陸上・海上・航空自衛隊の曹となる自衛官を養成	18歳以上27歳未満の者	第1回 4月1日~5月12日 第2回 8月1日~9月11日	5月23日 9月19日





# さあ、笑顔😊 いっぱい「元気づくり体験」をはじめましょう！

誰もが、住み慣れた地域で、いつまでもにこやかに日々の生活を送りたいものです。「元気づくり体験」は、元気でいたい、元気になるあなたを応援します。

心地よい音楽を聴きながら、ゆったりとした気持ちでストレッチなどの軽い運動や、元気に楽しみながら、ボールなどを使った運動を行います。

さあ、みんなで「元気」を手に入れましょう！！



## 《にこやか集会所コース(前期)4月～9月》

北勢地区	二之瀬公会堂、麻生田公会堂
藤原地区	大貝戸公民館、古田多目的集会所、夢かなえ荘
員弁地区	下笠田公民館、平古集落センター、岡丁田集落センター
大安地区	石榑北集会所、梅戸北集会所、丹生川久下農家組合集会所

## 《楽しむ拠点コース》

健康増進施設阿下喜温泉あじさいの里	火・金曜日	13:15～15:45
ふじわら高齢者生活支援センターいこい	月曜日	9:15～11:45
員弁体育館	水曜日	9:15～11:45
大安体育館	木曜日	9:15～11:45

## 《健康の駅コース》

ふじわら高齢者生活支援センターいこい	月	火	水	木	金
		藤原地区	員弁地区	北勢地区	大安地区
午前(9:45～11:15)	—	火曜日～金曜日までのいずれの日にも、その他地区の方も参加可となります。			
午後	—	運動(リズム体操・ウォーキングなど) メンタルヘルス体験 生活習慣対話会 } 事前申込受付			



## 元気リーダー活躍中！

現在、77人の元気リーダーが各地域で活躍中。  
今後も自分の持っている「元気」を、いなべ市全体に  
広げていただける方を募集していきます。  
今回の元気リーダー研修は7月の予定です。

「健康の駅コース」・ 「楽しむ拠点コース」の参加料金	
市民	200円/回
元気クラブ会員	100円/回
その他	500円/回
「にこやか集会所コース」は無料	

問(社) 元気クラブいなべ(ふじわら高齢者生活支援センターいこい) T 46-8421 F 46-8424  
健康推進課 T 78-3517 長寿介護課 T 78-3518

## 危険物取扱者試験 平成21年度(前期)

種類	甲種・乙種(1～6類)・丙種
試験日	6月14日(日)、6月20日(土) 6月21日(日)
試験会場	四日市 (社)北勢自動車協会 鈴鹿市 鈴鹿地域職業訓練センター 試験会場指定高等学校(指定校に在籍する生徒)
願書受付	4月16日(木)～28日(火)
申込先	桑名市消防本部・消防署または各分署で願書を受け取り、 消防試験研究センター三重県支部(059-226-8930)へ 郵送でお申し込みください。

## 予備講習会(乙種第4類)平成21年度(前期)

日時	5月13日(水) 9:00～16:50
場所	桑名市消防本部 【桑名市江場7番地2階研修室】
定員	100人
申込方法	4月6日(月)から消防本部予防課危険物係または東員分署で、 申込用紙に必要事項を記入しお申し込みください。定員になり次第締め切ります。

問 消防本部予防課危険物係 T 24-5280

## 平成21年度前期 甲種防火管理新規講習 防火・防災管理新規講習

日時	5月14日(木) 15日(金)の2日間 甲種防火管理者(1日目).....9:00～17:00 (2日目).....9:00～15:00 防火・防災管理者(両日とも) 9:00～17:00
受講場所	桑名市消防本部【桑名市大字江場7番地2階研修室】
受講手続	「申込書」に必要事項を記入捺印し、お申し込みください。
受付場所	桑名市消防本部、最寄りの消防署(分署)
受付期間	4月6日(月)～24日(金)
定員	甲種防火管理者110人(定員になり次第締め切り) 防火・防災管理者20人(定員になり次第締め切り)
テキスト代	甲種防火管理: 4,000円、防火・防災管理: 6,500円 (当日集金) 受講料は無料です。

問 桑名市消防本部予防課予防係 T 24-5279 各分署

# 農地を守る

## 農地・水・環境保全向上対策事業の取り組み

自分たちの住む集落を守るため、農地を含めた環境を良くする活動が、農地・水・環境の事業をきっかけに各地で行われています。今回は、大安町の「平石地区農地を守る会」の活動を紹介します。

### 平石地区農地を守る会 (大安町平塚・石樽下地区)

※平塚と石樽下2つの自治会が一緒になって活動している組織です。

#### 花壇づくり(環境美化活動)



きれいになりますように

4月中旬に、守る会役員と両地区の老人会約25人が参加して、両ケ池の道路沿いの駐車スペース横にある花壇を整備して花を植えました。植えた後も定期的に老人会で手入れをしています。

また、8月には両地区の子ども会約20人がゴミ拾いをしました。以前はごみのポイ捨てもたくさんありましたが、最近では少なくなってきました。今後も周辺をきれいにし、看板を立てることで環境美化を呼びかけていきます。



看板で呼びかけ

#### そばの栽培

地区内にある三里小学校の2年生とそば作りに取り組みました。9月上旬に地区の農家組合の方と一緒に種まきをし、約3,300m<sup>2</sup>の田で栽培しました。子どもたちは収穫後、そば打ちを体験し、みんなで試食しました。



咲きそったそばの花



コスモスの中の水車小屋

このほか、小学校近くの転作田でコスモスの種まきも行い、学校からみごとに咲きそった花を見ることができました。また、学校の教材として活用できるように、コスモス田の中にある水車を修理して昔の農業の姿のひとつを再現しました。

今後も継続して環境美化活動や施設の維持管理を行い、地域のみなさんや小学校と連携し、地区内の田や環境に関心を持ってもらえるよう、活発な活動をしていきたいと思っています。

☎ 藤原庁舎 農村整備課 ☎ 46-6304 ☎ 46-6319

### 編集後記

ゴールデンウィーク恒例の『いなべたんまつり』(P10-11掲載)。昨年に引き続き、さまざまなイベントが企画されています。その中でも、ヴォーカルユニット「ユナイト」のステージが5月3日にあります。

実は、私、このぼたんまつりからこのグループの大ファンになり、何度か関西まで足を運び、男女混声のアカペラコーラスならではのハーモニーに魅了されているひとりです。また、リードボーカルのshiho(しば)さんはいなべ市(員弁町)の出身です。メジャーデビューに向け頑張っているそうで、これからも応援していきたいと思っています。みなさんも、この機会に、素敵な歌声を聴いてみませんか？



生活情報「まいめる」QRコード



モバイルサイトQRコード



いなべ市ホームページ(携帯電話用)QRコード

記事にあるQRコードは一部の携帯電話でご利用になれない場合があります。

### いなべいきいきマイタウン

#### いなべブランドに弾み

「全国そば優良生産表彰日本麺類業団体連合会長賞」受賞  
藤田克己さん(藤原町)

3月13日、東京の日本教育会館で、全国蕎麦協会 谷垣禎一氏(衆議院議員)出席のもと表彰式が行われました。

藤田さんは、猿の被害が大きい大豆に代わるものとして、ソバの作付けを4年前から行っています。昨年度の生産面積は、

20haを超え20tの収穫がありました。販売先は、主に手打ち蕎麦屋さんで名古屋市内8割、神戸市・津市に2割出荷。さまざまな工夫と手間隙をかけ、高品質のソバ(全国ベース農林規格3等以上A級品)が出荷できるようになりました。販売先からも「これならいける」と評価を受けています。この品質にこだわったソバづくりが認められ、今回の受賞となりました。

平成20年度全国そば優良生産者



右が藤田さん

情報提供：農業振興課

発行 / 〒511-0293 いなべ市員弁町笠田新田111番地 ☎ 0594-74-5820 ☎ 0594-74-5821

編集 / 企画部 広報秘書課 <http://www.city.inabe.mie.jp/>

平成21年3月31日発行 Vol.65

# 定額給付金 ~大切なお知らせ~

## 誰がもらえる？

平成21年2月1日（基準日）現在で、いなべ市の住民基本台帳に記録されている方と、外国人登録原票に登録されている方（短期滞在者と不法滞在者は除く）です。

申請、受給ができるのは、世帯主（外国人については、各給付対象者）です。

## いくらもらえる？

1人当たり12,000円です。

基準日に65歳以上（昭和19年2月2日以前生まれ）の方と18歳以下（平成2年2月2日以後生まれ）の方は、1人当たり20,000円

## いつから申請できる？

申請書受付期間は、平成21年4月8日（水）から平成21年10月8日（木）までです。

（郵送申請で10月8日までの消印が有効です）

## 手続方法は？

4月8日以後に市役所から各世帯に郵便で送られてくる「申請書」に必要事項を記入し、返信用封筒に入れ、必ず郵便で必要書類と一緒に返送してください。

提出書類 ①定額給付金申請書

②世帯主（申請者）の運転免許証など 公的身分証明書のコピー

住民基本台帳カード、後期高齢者医療費被保険者証、介護保険の被保険者証、外国人登録証明書など

③世帯主（申請者）名義の口座通帳（金融機関名、口座番号、口座名義人（カナ）が印字されている部分）のコピー

## 代理申請（受給）はできる？

世帯主本人による申請、受給が困難な場合は、世帯主と同じ世帯の方が、世帯主の代理人として申請、受給してください。

## 受け取り方法は？

世帯主（申請者）の金融機関口座に一括して「給付金」を振り込みます。同一世帯で「給付金」を分けて、別々の金融機関口座に振り込むことは、できません。

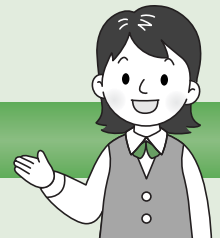

## 定額給付金は、地元で使いましょう！

**「振り込め詐欺」  
に注意！**

給付金について、ATM（現金自動預払機）の操作をお願いすることは、絶対にありません。

もし、不審な電話がかかってきた場合は、すぐに市の窓口（☎72-2752）または、いなべ警察署（☎84-0110）にご連絡ください。

☎北勢庁舎 市民課 定額給付金係 ☎72-2752 ☎72-3334

# 子育て応援特別手当

## 誰がもらえるの？

平成14年4月2日から平成17年4月1日までの生まれで、2人目以降の子どもがいる世帯主で、平成21年2月1日（基準日）現在、住民基本台帳に記録されている方と、外国人登録原票登録されている方（短期滞在者と不法滞在者は除く）です。

2人目以降の判定は、平成2年4月2日以降に生まれた子どもを年齢順に1人目、2人目と数えます。

## いくらもらえる？

対象となる子ども1人当たり36,000円です。

## いつから申請できる？

申請書受付期間は、平成21年4月8日から平成21年10月8日までです。

（郵送申請の場合は10月8日までの消印が有効です）

## 手続方法は？

4月中旬に市役所から対象世帯に郵送で送られてくる「申請書」に必要事項を記入し、こども家庭課または各庁舎総合窓口課に「申請に必要な書類」と一緒にご提出ください。

郵送でも受け付けます。

### 申請に必要な書類

- ①子育て応援特別手当申請書（請求書）
- ②申請者の運転免許証など写真付きの公的身分証明書のコピー  
住民基本台帳カード（写真付）、パスポート、外国人登録証明書などです。
- ③世帯主または申請者（代理人）名義の口座通帳の見開きのコピー

## 代理申請（受給）できる？

世帯主と同じ世帯の方（世帯構成員）は、世帯主の代理人として申請、受給ができます。

世帯主がおじいちゃんの場合、パパやママでも申請や受給ができるんだね！

## 受け取り方法は？

申請された金融機関口座に「子育て応援特別手当」を振り込みます。



住民基本台帳で確認できる対象の世帯主には4月中旬に「申請書」をお送りします。

別居の子（平成2年4月2日以降の生まれの子）がいる場合、兄弟姉妹と同じ扶養家族であれば、申請できる場合がありますので、【こども家庭課】へお問い合わせください。

問 大安庁舎 こども家庭課 子育て応援特別手当担当（〒511-0292 大安町大井田2705番地） T 78-35113 F 78-1114

# 麻しん、風しん予防接種を 期限までに接種しましょう



昨年4月1日から、麻しんと風しん混合ワクチン（MRワクチン）の予防接種は1期から4期までとなりました。（3期・4期は、平成24年度までの期限付きです）

3期・4期の予防接種は、風しんの撲滅を願って昨年から5年という期間で国をあげて行っている事業です。お隣の韓国やアメリカ等の国では、「風しんはない」と宣言をしていますので、旅行などで渡航中に発症した場合は、隔離や強制退去となる場合があります。今後のためにも早めに予防接種を受けましょう。

対象者（平成21年度）

1期	平成20年4月2日～平成21年4月1日生	生後12～24か月未満
2期	平成15年4月2日～平成16年4月1日生	就学前年齢
3期	平成 8年4月2日～平成 9年4月1日生	中学1年生相当の年齢
4期	平成 3年4月2日～平成 4年4月1日生	高校3年生相当の年齢

2～4期の対象者には、個別通知と予診票を送付します。

期間内での接種は無料ですが、期間を過ぎると1万円程度の自己負担となります。

## 注意!

- ① 体調不良の時には、接種しないでください。（体温が37.5度以上の時など）
- ② 妊娠中は、接種しないでください。
- ③ 接種後2か月は避妊が必要です。

問 大安庁舎 健康推進課 T 78-3517 F 78-1114

健康推進課情報 PART58 MAY SCHEDULE

## 5月の予定

5月1日～5月31日

### 妊婦教室

- 日 時 5月19日(火)  
13:20～13:30(受付)
- 場 所 大安老人福祉センター
- 持ち物 母子健康手帳
- 内 容 妊娠・出産・  
育児を楽しむために  
1週間前までにご予約ください。



### 育児相談

- 日・場所 5月 1日(金) 北勢福祉センター  
13日(水) 藤原文化センター  
20日(水) 員弁健康センター  
27日(水) 大安老人福祉センター
- 受付時間 9:30～11:00
- 持ち物 母子健康手帳  
どなたでも参加できます。  
身体計測のみでも可。  
仲間づくりの場としてもお気軽にお越しください。



### 1歳6か月児健康診査

- 日 時 5月14日(木) 13:15～14:15(受付)
- 場 所 員弁健康センター
- 持ち物 母子健康手帳・健康診査票
- 対象者 平成19年10月15日～11月3日生・前回欠席者  
対象者には個別に通知します。

### 2歳児歯科教室

- 日 時 5月7日(木) 9:15～9:30(受付)
- 場 所 大安老人福祉センター
- 持ち物 レジャーシート(1人用)、コップ、手鏡、  
母子健康手帳、普段使っている歯ブラシ、  
うがい用に小さいバケツ等
- 対象者 平成19年4月1日～5月31日生
- 定 員 20人  
染め出しをしますので、汚れてもいい服装でお越しください。  
対象者には個別に通知します。



### 3歳児健康診査

- 日 時 5月21日(木) 13:15～14:15(受付)
- 場 所 北勢福祉センター
- 対象者 平成17年9月19日～10月12日生・前回欠席者
- 日 時 5月28日(木) 13:15～14:15(受付)
- 場 所 員弁健康センター
- 対象者 平成17年10月13日～11月4日生・前回欠席者
- 持ち物 母子健康手帳・健康診査票・尿  
対象者には個別に通知します。

問 大安庁舎 健康推進課 T 78-3517 F 78-1114

# 就学援助制度

教育委員会では、経済的な理由で就学が困難と認められる児童・生徒の保護者に対して、学校でかかる費用の一部を援助しています。

**対象者** いなべ市立の小学校・中学校に在学中のお子さん  
がいる保護者の方で経済的な理由で就学が困難と  
認められる場合。

**援助内容** 学用品費、修学旅行費、新入学用品費、学校給食  
費等

**申請方法** 学校または教育委員会にある「就学援助申請書」  
に必要事項を記入の上、通学している学校へ提出  
してください。

**受付期間** 4月13日(月)～5月15日(金)

前年度受給された方も、新たに申請が必要  
です。

援助の審査には、平成20年の所得税確定  
申告・市民税の申告が済んでいるか、給与  
所得者で、勤務先から市へ給与支払報告書  
が提出されていることが必要です。

審査は、世帯の収入状況をもとに、その他  
の状況を総合的に判断して行いますので、  
ご希望に添えないこともあります。

## 教員免許更新制がはじまります

教育職員免許法の改正で、平成21年4月1日から教員免許更新制がはじまります。

平成21年3月31日以前に教育職員免許状を授与された方も、免許状更新講習を受講・修了することが必要になる場合があります。詳細は、文部科学省または三重県教育委員会のホームページをご覧ください。

☎教育委員会 学校教育課 ☎78-3507 ☎78-3509

## 平成20年度 桑員マイバッグ運動大抽選会

### 結果発表

マイバッグ抽選会に、多数ご応募いただきありがとうございました。2月22日に行われた抽選会でのいなべ市の応募状況と抽選結果は、次のとおりです。

	生ごみ処理機 (5人)	てんぷら油 クリーナー (5人)	手巻き充電・ 充電式ランタン (5人)	分別ペール (10人)	お楽しみ賞 (60人)	計
いなべ市応募数	662件	112件	137件	175件	471件	1,557件
いなべ市当選者	2人	0人	2人	1人	15人	20人
桑員地区応募合計	2,679件	847件	829件	1,273件	2,350件	7,978件

当日の限定景品の交換は、666個でした。

抽選会には、これまで多くの応募をいただいていたが、今回をもって終了とさせていただきます。

## 資源ごみ収集団体育成助成金がなくなります

これまで、市内で環境美化活動の一環として資源ごみの収集活動を行っている子ども会などの団体を支援するために助成金を交付していました。

しかし、市の財政状況が厳しいことから、全ての予算について補助金制度の見直しを行い、平成20年度で、資源ごみ収集団体への助成金制度の廃止を決定しました。

助成金制度はなくなりますが、今後とも、地域の子ども会などの廃品回収へのご協力をお願いします。

## 北勢斎場予約電話番号が変わりました

4月1日(水)から北勢斎場の予約電話番号が変更になりました。

変更前 ☎72-3649 ➡ 変更後 ☎74-4249

☎北勢庁舎 生活環境課 ☎72-3946 ☎72-3748

# いなべ市「立ち上がる農山漁村」に選定される!



いなべ市から  
2年連続

昨年の農業公園に続いて、「川原白瀧棚田保存会」が農林水産省主催の「立ち上がる農山漁村」優良事例として選定されました。

平成18年に「棚田学会賞」を受賞し、今回も全国レベルの表彰となりました。保存会では、荒れ果てた棚田を都市住民とともに復元に力を入れ、さまざまな活動を展開し、新聞・テレビ・雑誌などでも注目されています。その取り組みの功績が高く評価され、今回の受賞となりました。今後の活躍が期待される、「川原白瀧棚田保存会」のみなさん、おめでとうございます。

問 藤原庁舎 農業振興課 T 46-6060 F 46-6319

## 藤原町下野尻の伝統芸能

藤原町下野尻に古くから伝わる伝統芸能である獅子舞を後世へ継承するため「宝くじ助成事業」の補助を受けて獅子頭や神楽面を新しく製作しました。

歴史と伝統ある獅子舞を絶やすことなく後世に伝えていきたいと考えています。



宝くじは  
豊かさ築く  
チカラ持ち。

宝くじは、広く社会に役立てられています。



問 員弁庁舎 総務課 T 74-5805 F 74-5800

## インターネット公売

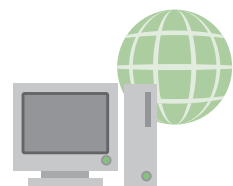

市では、差押えた物件を、インターネットで公売（オークション）する予定です。

対象物件 時計・骨董品など（動産）

詳細は、随時市ホームページなどでお知らせします。

問 員弁庁舎 納税課 T 74-5803 F 74-5859

## めざましいなべ通!!

～自然と歴史紹介～

いなべ  
検定入門  
32

### 照光寺蓮如上人 御開帳 (大安町石樽南)



照光寺の開基は、長崎四郎照光が出家し、禅僧となり寺を建立したと伝えられています。

宝徳元年(1449年)、蓮如上人が北国への巡化(僧が諸国を巡り歩き、説法し布教すること)の途中、近江から竜ヶ岳の難所を越え、三日三晩照光寺に滞在し、真宗の布教に勤められたとあります。中世には、200ほどの末寺があり、伊勢三大寺の一つで格式高い寺であったそうです。この上人を追慕し、毎年4月の2日間、開帳が催され、上人の自筆・遺品その他数々の宝物の説明を受け、ご覧いただくことができます。戦前の開帳には、桑名方面からも参詣者が集まり、参道の両側には露天が立ち並び、なかには、大仕掛けの曲芸・手品・のぞきからくりなどがあり、3,000坪の境内も人の波で埋め尽くされました。当時は小学校も2日間午後が休校になり、お寿司などのご馳走を準備し、客をもてなしました。また、「縁結び仏」ともいわれていたため、若い男女もたくさん訪れ、村中挙げてのお祭り騒ぎでした。現在は、時代の流れとともに、祭りの様子も変わってきましたが、今年も4月25日・26日の両日に開帳が盛大に催されます。

参考文献:「大安町史」 情報提供者:いなべ市の語り部 弓矢 禮一さん

問 員弁庁舎 広報秘書課 T 74-5820 F 74-5821

# 平成22年度採用 いなべ市職員採用案内

## A 試験

### 募集職種・採用予定人員

事務職員 5人程度

### 受験資格

- ①昭和55年4月2日から昭和63年4月1日までに生まれた人
- ②学校教育法に基づく大学（短期大学を除く）を卒業した人および平成22年3月31日までに大学を卒業する見込のある人
- ③地方公務員法第16条（欠格条項）に該当しない人（ ）

### 日程・会場・提出書類・内容

#### ①一次試験

実施日 6月14日(日)  
会場 いなべ市立員弁中学校  
提出書類 いなべ市職員採用A試験申込書、  
履歴書（いなべ市受験用）  
内容 教養試験（高等学校卒程度）

#### ②二次試験（作文・適性）

実施日 7月6日(月)

会場 員弁庁舎

内容 作文（600～800字）、適性

#### ③二次試験（面接）

実施日 7月16日(木)・17日(金)のうち、いずれか指定する日

会場 大安庁舎

提出書類 卒業（見込）証明書、身体検査書

内容 個別面接

#### ④三次試験

実施日 8月7日(金)

会場 員弁庁舎

内容 個別面接

### 関係書類の配布

4月27日(月)からいなべ市役所各庁舎総合窓口課・職員課（員弁庁舎）で交付します。また、郵送請求もできます

### 書類提出期間

5月11日(月)～29日(金) 郵送提出可能

## B 試験

### 募集職種・採用予定人員

事務職員 若干名

### 受験資格

- ①平成4年4月1日までに生まれた人
- ②地方公務員法第16条（欠格条項）に該当しない人（ ）

### 日程・会場・提出書類・内容

#### ①一次試験

実施日 9月20日(日)予定  
会場 未定  
提出書類 三重県市町等職員採用選考試験申込書、  
履歴書（いなべ市受験用）  
内容 教養試験（高等学校卒程度）

#### ②二次試験（作文・適性）

実施日 10月20日(火)  
会場 員弁庁舎  
内容 作文、適性

#### ③二次試験（面接）

実施日 10月29日(木)・30日(金)のうち、いずれか指定する日

会場 員弁庁舎

提出書類 卒業（見込）証明書、身体検査書

内容 個別面接

#### ④三次試験

実施日 11月19日(木)

会場 員弁庁舎

内容 個別面接

### 関係書類の配布

6月22日(月)からいなべ市役所各庁舎総合窓口課・職員課（員弁庁舎）で交付します。また、郵送請求もできます

### 書類提出期間

7月6日(月)～24日(金) 郵送提出可能

## 留意事項

面接試験では採用基準を次のとおり設定します。  
二次試験および三次試験における面接の各項目で5段階評価を行い、平均評価が4以上であること。  
A試験とB試験の併願受験はできません。  
A試験とB試験の区分はありますが、採用後の給与、その他勤務条件等は同じです。  
土・日・祝祭日は関係書類の配布や書類の受け付けをしません。  
この試験の実施に際して収集する個人情報は、この試験のために必要な範囲でのみ利用します。  
受理した書類は返却しません。

地方公務員法第16条の欠格条項

- ①成年被後見人または被保佐人
- ②禁錮以上の刑に処せられ、その執行を終わるまでまたはその執行を受けることがなくなるまでの人
- ③当該地方公共団体に懲戒免職の処分を受け、当該処分の日から2年を経過しない人
- ④日本国憲法施行の日以後に、日本国憲法またはその下に成立した政府を暴力で破壊することを主張する政党その他の団体を結成し、またはこれに加入した人

## 平成22年度採用 職員採用説明会 の開催

日時 4月25日(土) 10:00～11:30  
会場 いなべ市中央公民館 2階大会議室  
定員 80人  
内容 採用試験の概要、給与・勤務条件・福利厚生、いなべ市の紹介、先輩とトーク  
申込 ホームページの説明会参加申込フォームまたはお電話でお申し込みください。  
締切 4月22日(水)



[申込:フォーム]  
ケイタイ用  
[http://www.city.inabe.mie.jp/sinsei/syokuin/form\\_m.html](http://www.city.inabe.mie.jp/sinsei/syokuin/form_m.html)  
パソコン用  
<https://www.city.inabe.mie.jp/sinsei/syokuin/form.html>