

Link

6

2009 vol.66

「リンク」という名前は、きずな・輪・つながりを意味しています



特集

山郷保育所・丹生川保育園完成!

5月は図書館振興の月

図書館は、赤ちゃんからお年寄りまでたくさんの方々に利用していただける施設です。新たに「いなべ市子ども読書活動推進計画」もスタート!子どもたちが本との出会いにより、豊かな心で健やかに成長することを応援します。

「園児の安全性と快適性を重視」

「保護者の利便性に配慮」した新園舎

山郷保育所 丹生川保育園

完成!

山郷保育所

子育て支援センター併設



園庭



低年齢児の保育室に床暖房を設置、円滑な送迎のための周辺道路の整備を行いました。

・定員：120人 [2歳児～5歳児]



保育室(3～5歳児)



保育室(2歳児)



子育て支援センター



遊戯室



園児用トイレ



厨房

丹生川保育園



竣工式 テープカット

3月29日、地元のみなさんのご協力のもと建設を進めてきました山郷保育所と丹生川保育園が開園しました。今後とも、よりよい保育所（園）となるよう地域のみなさんのご支援とご協力をお願いします。

山郷保育所



ありがとうございました...

両園の保護者約60人の方々を中心に、ボランティアで新園舎への引越し作業を手伝っていただきました。

丹生川保育園



園庭



低年齢児の保育室に床暖房を設置、クッション性のある保育室を整備、絵本を通してふれあいの時間を大切にする図書コーナーを設置しました。

・定員：60人 [2歳児～5歳児]



保育室(3～5歳児)



保育室(2歳児)

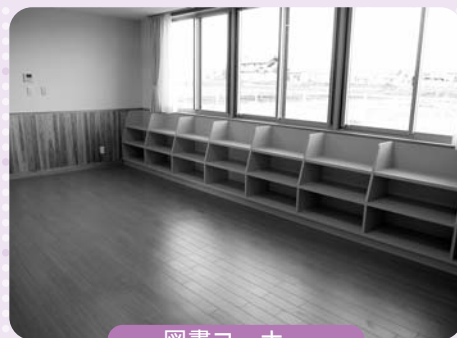

図書コーナー



遊戯室



園児用トイレ



厨房

問 大安庁舎 こども家庭課 T 78-3513 F 78-1114

「カギかけ」は あなたができる防犯活動



多発しています！
自転車盗難！

いなべ警察署管内の犯罪(刑法犯)発生件数
(平成20年中)

種類	発生件数	前年比
自転車盗難	155	+50
器物損壊	90	±0
その他非侵入盗難	66	+8
車上ねらい	54	+10
自販機ねらい	37	+14

提供：いなべ警察署

自転車の盗難は、わかっているだけでも年間40万台を超えています。カギのかけ忘れはもちろん、備え付けのカギをかけているのに盗まれる自転車もあります。

複数のカギをかけると物理的に盗まれにくくなり、さらに自転車泥棒の“ヤル気”をそぐ視覚的効果もあります。大切な自転車を『ツーロック』で守りましょう。

必ず防犯登録を
しましょう！

防犯登録証
三重県警察

いつでも どこでも **2ツロック**

2つめは違う種類のカギを！

せっかくツーロックしても、2つとも同じ種類のカギでは同じ手口で開錠される可能性があります。

開錠方法の違う「ワイヤー錠」や「U字型錠」など、違う種類のカギをかけましょう。

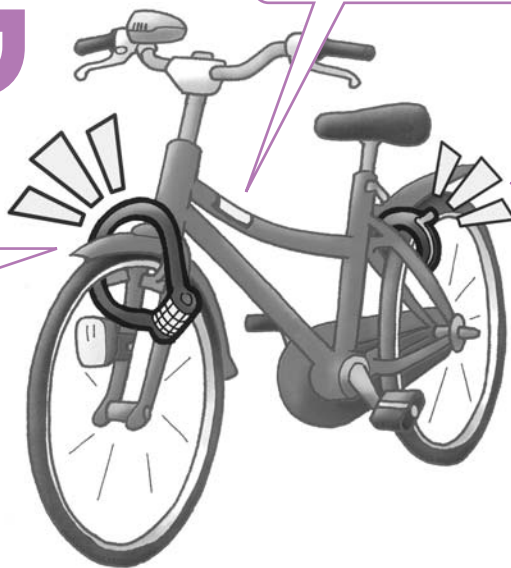

備え付けのカギ



3つの「愛錠」忘れずに!

あいじょう

1 わずかな時間でも必ずロック!

コンビニなどで買い物をするときや、友人・知人宅を訪問したときなど、自転車からほんの少し離れている間に、自転車が盗まれてしまうことがあります。面倒でも必ずカギをかけましょう。



2 自宅や学校でも油断大敵!

安全と思える自宅の敷地内や学校の駐輪場でも盗まれることが少なくありません。駐輪するときは、そこがどんな場所でもしっかりカギをかけておくことが大切です。

3 路上にはとめず、 駐輪場を利用!

カギをかけていても路上に自転車をとめると盗まれる可能性が高くなります。明るく監視が行き届いた駐輪場をなるべく利用し、忘れずに「ツーロック」をしましょう。



防犯登録も忘れずに!

自転車利用者は、法律で「自転車防犯登録」を受けるように義務づけられています。防犯登録をすると盗難防止に視覚的な効果があり、また、盗まれた自転車の早期発見・返還につながります。自転車を購入したときや譲り受けたときには「自転車防犯登録所（自転車販売店・ホームセンターなど）」で「自転車防犯登録」をしましょう。

**「盗まれたらまた買えばいい...」
という考えはダメ!**

防犯登録もせず、警察への盗難届けも出さないと、盗まれた自転車が持ち主不明の「放置自転車」となり、地域にも迷惑がかかってしまいます。また、乗り捨てられた自転車がさらに盗まれたり、ひったくられたりするなど、あなたの自転車が別の犯罪に使われる可能性もあります。

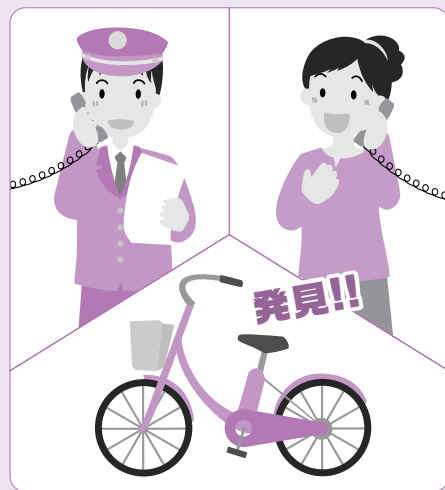

待って! 考えて!
「119番」へ電話する前に...

救急車はタクシーでは

いなべ市は、2台の救急車で、人口46,740人（4月1日現在）を対応しています。過去5年間のデータから見ても分かるように、救急出場件数は年々増加しています。タクシー代わりに救急車を要請すると、本当に救急車を必要とする事故や急病が発生したとき、遠くの消防署（分署）から救急車が出場することになり、現場到着までに時間がかかり「救える命」が救えなくなることも考えられます。

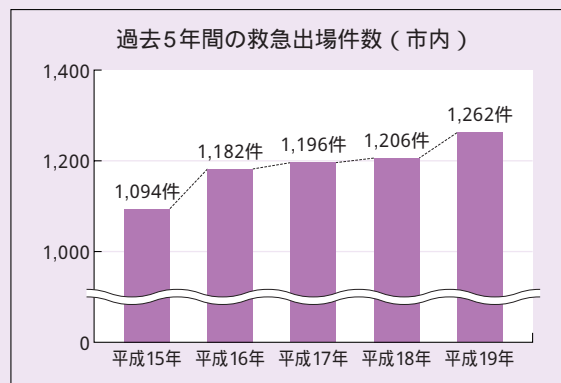

こんなときは119番通報を!

意識がない	呼吸が困難である
骨折をして動けない	痙攣 <small>けいれん</small> が続いている
広範囲にわたってやけどをした	大量出血をした

こんな時はよく考えて判断を!

風邪を引いた	突き指をした
首を寝違えた	歯が痛い

消防団員募集

あなたも消防団員に...

消防団員は地域で消火活動のほか防災訓練など地域に密着した幅広い分野で活動しています。消防団員は地域のリーダーでもあります。あなたも「自分たちのまちを守る消防団員」になりませんか？

市内在住の方で20歳以上の男性の方なら入団できます。



事業所のみなさんへお願い

現在、消防団員のほとんどが事業所などに勤めている方（いわゆるサラリーマン団員）です。サラリーマン団員が仕事中に災害出動したり、職場を休んで訓練等に参加したりすることはなかなか大変なことです。消防団員のみなさんは日ごろ自分の仕事を持ちながら社会に貢献するため頑張っています。どうか消防団活動についてご理解をいただき、こうした方々が積極的に消防団活動に参加できるようにご協力をお願いします。

ありません!



救急車利用時の よくある質問 Q & A

Q 救急車で病院へ行くと早く診てもらえる?

A 救急車で病院へ行くと早く診てもらえるという間違った認識を持たれた方が多くいます。たとえ救急車で運ばれても、医師の判断で緊急性がない場合は、一般外来と同じようにお待ちいただきます。救急車は、緊急性を要する患者さんのためにあるべきものですので、適正な利用をお願いします。

Q サイレンと回転灯を使わずに来てくれませんか?

A 119番通報時によくお問い合わせのある質問です。回転灯を点灯してサイレンを鳴らして走る救急車はとても目立つので、お気持ちは分かります。しかし道路交通法では、サイレンを鳴らさず回転灯を点灯しない車は緊急車両とは認められません。救急車はタクシーではありません。緊急だからこそ、サイレンを鳴らし、回転灯を点灯しながら安全で迅速な運行に努めているのです。

お願いします!

救急車は、けがや病気などで緊急に治療を必要とする人のための車です。緊急性があると思われる症状の場合は、迷わずすぐに119番通報してください。

そうでない場合は、119番通報する前に、自家用車やタクシーなどが利用できないか、今一度、考えてみてください。

消防団入退団式

3月29日、員弁コミュニティプラザで「消防団入退団式」が行われました。退団者17人に感謝状を授与、新入団員19人に辞令交付を行いました。(分団別に掲載・敬称略)



退団者のみなさん お世話になりました

安藤 善文 (本 団)	太田 公孝 (員弁第1)	日下部 晃 (員弁第3)	水谷 治喜 (員弁第3)	寺本 靖彦 (員弁第3)
伊藤 貴美 (北勢東)	後藤 健宏 (北勢東)	川瀬 敦 (北勢北)	坂田 伸也 (北勢南)	近藤 英樹 (藤原第1)
種村 照孝 (藤原第1)	鳥山 光善 (藤原第1)	藤本 康宏 (藤原第2)	高木 清喜 (大安東)	松岡 利和 (大安東)
岩谷 米文 (大安西)	遠藤 貴則 (大安南)	石崎 忠幸 (大安北)		

新入団員のみなさん よろしくお祈りします

太田 勝蔵 (員弁第1)	安藤 文弥 (員弁第2)	日下部泰司 (員弁第3)	三輪 正人 (員弁第3)	清水 雅則 (員弁第3)
川瀬 昌輝 (北勢東)	伊藤 広秋 (北勢東)	安藤 孝則 (北勢北)	岡本 久徳 (藤原第1)	杉山 友彦 (藤原第1)
近藤 由樹 (藤原第1)	梅山 祐哉 (藤原第2)	伊藤 大志 (藤原第2)	壁谷 典孝 (大安東)	前田 淳志 (大安東)
谷口 文人 (大安西)	福島 康史 (大安南)	金川 諭吉 (大安北)	伊藤 亮 (大安北)	

問 員弁庁舎 総務課 T 74-5805 F 74-5800

定額給付金の申請受付をしています!

手続方法は?

市から郵便で送られてきた「申請書」に必要事項を記入し、必ず郵便で必要書類と一緒に返送してください。

申請書は4月中旬までに郵便で給付対象世帯に送付済みです。

受け取り方法は?

世帯主(申請者)の金融機関口座に一括して「給付金」を振り込みます。振り込みは毎月5日、15日、25日の3回を予定しています。また、振込予定日が土・日・祝日の場合は、その後の平日になります。

いつまで申請できるの?

申請期限は、平成21年10月8日です(郵送申請で10月8日までの消印有効です)。期限を過ぎると、給付金の受給はできませんのでご注意ください。

「振り込み詐欺」
に注意!

市からATM(現金自動預払機)の操作をお願いすることは、絶対にありません。もし、不審な電話がかかってきた場合は、すぐに市の窓口(T72-2752)または、いなべ警察署(T84-0110)にご連絡ください。



☎北勢庁舎 市民課 定額給付金係 T72-2752 F72-3334

5月は軽自動車税の納付月です



軽自動車税は4月1日現在に原動機付自転車、軽自動車、小型特殊自動車・二輪の小型自動車などを所有している方に課税されます。4月2日以降に廃車手続きをしても、その年度の軽自動車税は課税されますのでご注意ください。納税通知書は5月中旬に郵送します。

納期限 6月1日(月)

●税額・登録等の申請場所

車 種		税 額	申 請 場 所	
バイク (原動機付自転車)	原付第一種(50cc以下)	1,000円	各庁舎総合窓口課または員弁庁舎 課税課	
	原付第二種(50cc超90cc以下)	1,200円		
	原付第二種(90cc超125cc以下)	1,600円		
	ミニカー	2,500円		
小型特殊自動車	農耕用	1,600円	最寄りの軽自動車協会 ☎059-234-8611(三重県)	
	その他	4,700円		
軽二輪(125cc超250cc以下)		2,400円	最寄りの軽自動車協会 ☎059-234-8611(三重県)	
軽三輪(660cc以下)		3,100円	最寄りの軽自動車検査協会 ☎059-234-8431(三重県)	
軽四輪 (660cc以下)	乗用	自家用		7,200円
		営業		5,500円
	貨物	自家用		4,000円
		営業	3,000円	
二輪の小型自動車(250cc超)		4,000円	最寄りの運輸支局 ☎050-5540-2055(三重県)	

●軽自動車税の減免手続きについて

心身に障がいのある方が所有する軽自動車等について、課税を減免する制度があります。(1人につき1台に限ります。また、すでに自動車税の減免を受けている方は、軽自動車税の減免を受けることはできません)減免の申請は、納期限の7日前【平成21年度:5月25日(月)】までに各庁舎総合窓口課または員弁庁舎課税課で行ってください。詳しくは、員弁庁舎課税課へお問い合わせください。

「1、2、3、4...」地元の元気リーダーの掛け声が公民館に響き、ご近所のみなさんの体操が始まりました。

30分近くの準備体操だけでも汗ばむ程ですが、ボールや風船を使ったゲーム感覚の運動や軽い筋肉トレーニングが続きます。休憩時間には世間話に花が咲き、90分のメニューが終わると心



も体もリフレッシュ、そんな、元気づくり体験を地元の公民館で、地元の人がりーダーとなって、毎週1~2回定期的に行っている自治会が20近くに増えてきました。なかには95歳の方も参加し、元気の良さを競っています。

ご近所のみなさんの健康を、ご近所で支える「元気リーダー」のみなさんに心より感謝します。



●バイク(原動機付自転車)・小型特殊自動車の登録・廃車・変更の手続きに必要なもの

各庁舎総合窓口課または員弁庁舎課税課で手続きを行ってください。【印のものをお持ちください】

受付時間 月~金(祝日除く) 8:30~17:15

	登録される方の印鑑	販売証明書(押印要)	譲渡証明書(押印要)	標識交付証明書	ナンバープレート
販売店等から購入した車両を登録する場合	○	○			
他人から譲受けた車両を登録する場合 (廃車手続きが完了している物件)	○		○		
他人から譲受けた車両を登録する場合 (廃車手続きがされていない物件)	○		○	○	○
登録された車両を廃車する場合	○			○	○

他市で登録された車両もいなべ市で廃車することができます。

よくある質問にお答えします！

ナンバープレートを紛失した場合は？

Q バイク(原動機付自転車)の廃車をしたいのですがナンバープレートを紛失してしまいました。ナンバープレートがなくても廃車の手続きはできますか？



A ナンバープレートがなくても廃車手続きはできます。各庁舎総合窓口課または員弁庁舎課税課にある「軽自動車等てん末書」に紛失の事由等を記入して、廃車の手続きを行ってください。

Q 盗まれたバイクの税金は？

バイク(原動機付自転車)を盗まれてしまいました。どうすればいいのですか？

A 警察に盗難届を出した後、各庁舎総合窓口課または員弁庁舎課税課で廃車の手続きを行ってください。その際は、警察署発行の「盗難証明書」を提出していただくか、盗難届の届出番号などをお聞きしますので、メモしておいてください。また、軽自動車税には月割り制度がないため、納めていただいた税金をお返しすることはありません。廃車の手続きをしないと、次年度以降も引き続き課税されますので、ご注意ください。

問員弁庁舎 課税課 T 74-5830 F 74-5859

国民健康保険料の納付方法が変わります

本年度から仮算定での仮徴収を廃止します(確定9期賦課方式に改めます)

昨年までは、5月(1期)と6月(2期)に、前々年中の所得を基に保険料を算定(仮算定)し、8月(3期)に前年中の所得を基にその年の1年間(4月から翌年の3月)の保険料額を算定(本算定)し、その算出された保険料額から仮算定で徴収済みの保険料額を引き、8月から3月までの保険料を決定していました。従って同じ年度の国民健康保険料でも1期・2期と3期以降では保険料額が違う場合が多くあり、国民健康保険料の仕組みをわかりにくくする原因となっていました。今後は仮算定部分を廃止し、前年中の所得を基に保険料を算定する本算定のみの方式に変更します。

口座振替等(普通徴収)での仮算定徴収の廃止

平成20年度(仮算定廃止前)

納付月		
4月		
5月	1期	仮算定 (前々年中の所得で計算)
6月	2期	
7月		本算定 (前年中の所得で計算)
8月	3期	
9月	4期	
10月	5期	
11月	6期	
12月	7期	
1月	8期	
2月	9期	
3月	10期	



平成21年度(仮算定廃止後)

納付月		
4月		
5月		
6月		
7月	1期	本算定 (前年中の所得で計算)
8月	2期	
9月	3期	
10月	4期	
11月	5期	
12月	6期	
1月	7期	
2月	8期	
3月	9期	

【仮算定の廃止による変更点】

- ・仮算定廃止後は、前年の所得が確定した7月以降に、1年分の確定保険料を算定しますので、料金の変動が少なくなり、納める保険料が分かりやすくなります。
- ・保険料を納めていただくのは年9回となります。(4月～6月：納付なし)
- ・7月中旬に納入通知書と納付書を送付します。

年金からの天引き(特別徴収)で保険料を納めていただく場合は、仮徴収を行います。平成20年10月から年金天引きが始まっていますので、昨年度は仮算定による仮徴収はしませんでした。4月(平成21年度)から4月、6月、8月の年金支給に合わせ、昨年度の年金から天引きされた額と同額を納めていただきます。

平成20年度(仮算定廃止前)

納付月		特別徴収【年金天引き】
4月	1期	
5月		
6月	2期	
7月		
8月	3期	
9月		
10月	4期	本算定
11月		
12月	5期	本算定
1月		
2月	6期	本算定
3月		



平成21年度(仮算定廃止後)

納付月		特別徴収【年金天引き】
4月	1期	仮算定
5月		
6月	2期	仮算定
7月		
8月	3期	仮算定
9月		
10月	4期	本算定
11月		
12月	5期	本算定
1月		
2月	6期	本算定
3月		

問 北勢庁舎 保険年金課 T 72-3829 F 72-3334

市役所の宿日直業務のお知らせ

行政改革を推進するため、4月1日から市役所の夜間・休日の宿日直業務は、「員弁庁舎 1庁舎」になりました。ご理解、ご協力をお願いします。

火災情報の問い合わせは... 桑名市消防本部管内：T 21-7777【音声ガイダンス】

問 員弁庁舎 総務課 T 74-5805 F 74-5800

平成21年度 介護予防教室のご案内



対象者 市内にお住まいの方
 時間 10:00～12:00
 参加費 無料
 内容 『介護予防と低栄養予防』

5・6月分はリンク5月号に掲載しています。

員弁町

7月23日(木) 大泉新田集落センター
 8月27日(木) 松之木公民館

大安町

7月 2日(木) 石樽北集会所
 8月20日(木) 出口公会場
 9月10日(木) 寺内集落センター
 9月17日(木) 一色コミュニティセンター
 10月 1日(木) 新田コミュニティセンター
 10月15日(木) 北垣内公会場
 11月 5日(木) 丹生川上自治会館

北勢町

7月 7日(火) 塩崎公会堂
 7月28日(火) 北中津原自治会館
 8月 6日(木) 鼓自治会館 鼓のみ木曜日です。
 9月15日(火) 平野新田公会堂
 9月29日(火) 奥村自治会館
 10月 6日(火) 加野集落センター
 10月20日(火) 東村西自治会館
 10月27日(火) 新貝農業研修センター
 11月10日(火) 畑毛公会堂
 11月17日(火) 瀬木自治会館

藤原町

7月14日(火) 上之山田集落センター
 8月11日(火) 長尾公民館
 9月 1日(火) 下相場集落センター

場所・日程等が変更になる場合もあります。詳しくは、下記へお問い合わせください。

問 南地域包括支援センター(員弁町・大安町) T 78-3520 F 78-1114

問 北地域包括支援センター(北勢町・藤原町) T 82-1616 F 72-3147

健康推進課情報 PART59 JUNE SCHEDULE

6月の予定

6月1日～6月30日

妊婦教室

- 日時 6月16日(火)
9:50～10:00(受付)
- 場所 大安老人福祉センター
- 持ち物 母子健康手帳
- 内容 妊娠中の栄養について
1週間前までにご予約ください。
調理実習がありますのでエプロンをご持参ください。



育児相談

- 日・場所 6月 3日(水) 北勢福祉センター
10日(水) 藤原文化センター
17日(水) 員弁健康センター
24日(水) 大安老人福祉センター
- 受付時間 9:30～11:00
- 持ち物 母子健康手帳
どなたでも参加できます。身体計測のみでも可。
仲間づくりの場としてもお気軽にお越しください。



献血

- 6月5日(金)
9:45～10:45 いなべ市役所北勢庁舎
12:00～13:30 昭和電線ケーブルシステム(株)
14:00～16:30 東海コンクリート工業(株)

離乳食教室

- 前期 ● 日時 6月 9日(火) 9:30～9:45(受付)
● 対象者 生後4か月～6か月の乳児の保護者
- 後期 ● 日時 6月23日(火) 9:30～9:45(受付)
● 対象者 生後7か月～11か月の乳児の保護者

- 場所 大安老人福祉センター
- 持ち物 母子健康手帳・エプロン・おんぶひも
- 内容 講義・調理実習
1週間前までにご予約ください。

1歳6か月児健康診査

- 日時 6月11日(木) 13:15～14:15(受付)
- 場所 大安老人福祉センター
- 持ち物 母子健康手帳・健康診査票
- 対象者 平成19年11月4日～12月6日生・前回欠席者
対象者には個別に通知します。

3歳児健康診査

- 日時 6月18日(木) 13:15～14:15(受付)
- 場所 大安老人福祉センター
- 対象者 平成17年11月5日～11月30日生・前回欠席者
- 日時 6月25日(木) 13:15～14:15(受付)
- 場所 藤原文化センター
- 対象者 平成17年12月1日～12月17日生・前回欠席者
- 持ち物 母子健康手帳・健康診査票・尿
対象者には個別に通知します。

問 大安庁舎 健康推進課 T 78-3517 F 78-1114

特設人権相談所開設

全国人権擁護委員連合会では、「人権擁護委員の日（6月1日）」にちなみ、「全国一斉特設相談」を実施します。いじめ・差別・隣人関係などでお悩みの方は、お気軽にご相談ください。相談は無料で、秘密は厳守します。

日時 6月1日(月) 13:00～16:00
場所 北勢福祉センター 2階 相談室
相談員 人権擁護委員

男女共同参画啓発事業

佐藤弘道講演会

家庭における男女共同参画について考えるきっかけとしていただけるよう、体操のお兄さんで知られる佐藤弘道さんに、子育てについて語っていただきます。

日時 6月19日(金) 19:30～21:00

場所 北勢市民会館 さくらホール

講師 佐藤弘道(さとう ひろみち/タレント・体操インストラクター)

演題 「弘道お兄さんの子育て論 ～子どもはぜんぜん悪くない～」

入場料 無料。入場整理券が必要です。

入場整理券は、5月29日(金)9:00から、北勢市民会館、藤原文化センター、中央公民館、員弁コミュニティプラザ、市民活動センターで配布します。(1人2枚まで)

その他 託児をします。託児を希望される方は、5月29日(金)～6月12日(金)までに、下記へお申し込みください。



佐藤弘道プロフィール

NHK「おかあさんといっしょ」の体操のお兄さんを1993年から12年間務め、体操のコーナーだけでなく、イベント、歌のクリップなどでも活躍した。現在は民放のバラエティー番組や情報番組、CM、舞台、イベント、雑誌などに数多く出演し、親子のための体操やCM用オリジナル体操を考案するなど、多方面で活躍中。

問 大安庁舎 人権福祉課 T 78-3508 F 78-1114

障がい者就労支援事業(アビレコ活用計画)

市では、一般就労が難しいとされている障がい者の就労を支援しています。

利用者募集

こんな支援をします

障がい特性や希望に配慮したうえで、実習の場を確保し、実際の職場を活用した各種仕事の体験や実習作業を重ねて、障がいのある人の適性、できることの把握をすることで、その記録を蓄積し評価表を作成します。その評価表を活用して相談支援事業所やハローワークの支援のもと、自分にあった仕事を見つけ、就職につなげていきます。

応募される方へ

対象者 いなべ市に住所を有する、療育手帳、精神障害者保健福祉手帳または、身体障害者手帳の交付を受けている人で就労が困難な方

募集定員 若干名(応募者多数の場合は、選考の上、決定します)

募集締切 6月1日(月)

申込方法 障害者活動支援センターで直接手続きを行ってください。

就職までの流れ

- ①利用申請 障害者活動支援センターで利用申請
- ②施設研修 障害者活動支援センターで約1か月間研修を行い、障がい特性や適性、希望を考え職場実習先を検討
- ③職場実習 数か所の実習先で最大6か月間実習
- ④実習結果報告 実習結果を伝え、評価表を渡す
- ⑤就職活動 評価表を活用し、ハローワーク、障害者就業・生活支援センターなどの専門機関につなげ、自分にあった仕事を探す
- ⑥自分にあった仕事に就職

問 いなべ市障害者活動支援センター 大安町大井田2669番地5(中央公民館西隣) T 88-0612 F 78-3265
問 大安庁舎 社会福祉課 T 78-3511 F 78-1114

ごみは燃やさずに決められた場所へ

処理基準を満たさない焼却炉でごみを燃やすことは、法律で禁止されています。たとえば、古いドラム缶で家庭ごみを焼却することは、禁止行為です。

これからの季節「近所でごみを燃やしていて、洗濯物に煙の臭いがつく」「隣で毎日ごみを燃やしているのですが、近所なので言いにくい…」といった相談が、毎年、市役所へ多く寄せられます。ごみは、正しく分別して決められた場所へ出しましょう。

使っても 良い焼却炉の 構造基準

簡易焼却炉をお持ちの方、また、これから焼却炉を購入する予定の方は、焼却炉が下表の基準を満たしているか、一度ご確認ください。

ご注意! すべての項目を満たさなければ焼却炉は、お使いいただけません。

- 基準内容**
- ・空気取り入れ口と煙突の先端以外に焼却設備内と外気が接することなく、燃焼ガスの温度が800度以上の状態で廃棄物を焼却できるものであること。
 - ・焼却に必要な量の空気の通風が行われるものであること。
 - ・外気と遮断された状態で、定量ずつごみを燃焼室に投入できること。
 - ・燃焼室の中の燃焼ガスの温度を測定できる装置があること。
 - ・燃焼ガスの温度を保つために必要な助燃装置があること。

資源になるごみは、きちんと分別して資源回収事業者へ処理を依頼してください。

家庭から 出るごみは...

- ①いなべ市カレンダーの「家庭ごみの出し方」「ごみの出し方ハンドブック」を参考に各自治会ステーションや地域ごとの粗大ごみ場（員弁町は員弁リサイクルセンター）へ出してください。
- ②引越などで出た大量のごみは、決められた条件を満たせば、次の施設に直接持ち込むことができます。

北勢・大安・藤原町 → あじさいクリーンセンター〔北勢町京ヶ野新田〕
員弁町 → 桑名広域清掃事業組合（リサイクルの森）〔桑名市多度町力尾〕

- ③資源になるごみは、きちんと分別して粗大ごみ場・資源収集ステーションへ出してください。また、地域の子ども会などによる廃品回収へのご協力をお願いします。
- ④再利用できる製品や買い替えなどをされる場合は、リサイクルショップや商品購入先などの取扱店へ。

工場や事業所 などから 出るごみは...

一般廃棄物

事業活動で出たごみは、事業者の責任で、次の施設へ運んでください。

北勢・大安・藤原町 → あじさいクリーンセンター
員弁町 → 桑名広域清掃事業組合（リサイクルの森）

事業者が、通常の事業活動の中で、ごみを処理施設へ運ぶ時間や労力がない場合は、市の「一般廃棄物収集運搬業許可業者」に委託してください。ホームページに一覧があります。
アクセス方法：トップページ からの便利帳「リサイクル・ごみ/環境」「工場や事業所などから出るごみは...」
なお、市が許可しているのは、「一般廃棄物」の収集運搬ですので、「産業廃棄物」の収集運搬はできません。

産業廃棄物

民間の産業廃棄物処理・処分業者等に委託して、処理をしてください。

産業廃棄物の処理に関する詳しい問い合わせは、三重県桑名農政環境事務所 環境室 環境課 ☎ 24-3624

平成21年度 一般廃棄物処理実施計画を策定

平成21年度の「いなべ市一般廃棄物処理実施計画」を策定しました。市ホームページや生活環境課窓口で閲覧することができます。
アクセス方法：トップページ からの便利帳「リサイクル・ごみ/環境」「いなべ市一般廃棄物処理計画」

☎北勢庁舎 生活環境課 ☎ 72-3946 ☎ 72-3748

第2回

うめぼ～やふあんとくらぶ

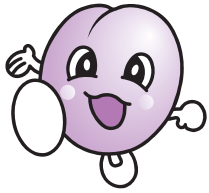

農業公園イメージキャラクター
うめぼ～や

こんにちは！うめぼ～やです。
みなさん「ぼたんまつり」は見に来てくれたかな？
ぼたんなどを使って、私たちの地球に「やさしい」こととして遊びみませんか。

ごみゼロファミリー企画

ぼたんを使った草木染でエコバックをつくろう！
有機野菜を使った料理体験・有機肥料づくり

日時 5月30日(土) 9:30～15:00 (9:15受付)

場所 梅林公園直売所 (藤原町717番地)

参加費 1家族基本料金 1,500円

大人 600円/人 子ども 400円/人

持ち物 エプロン・軍手・ビニール手袋(中厚手)・取り皿・箸
お椀・茶碗・コップ(参加人数分)

定員 50人

申し込み時には、住所・電話番号・参加者全員の氏名・年齢・続柄
をお願いします。(受付：電話・FAX)

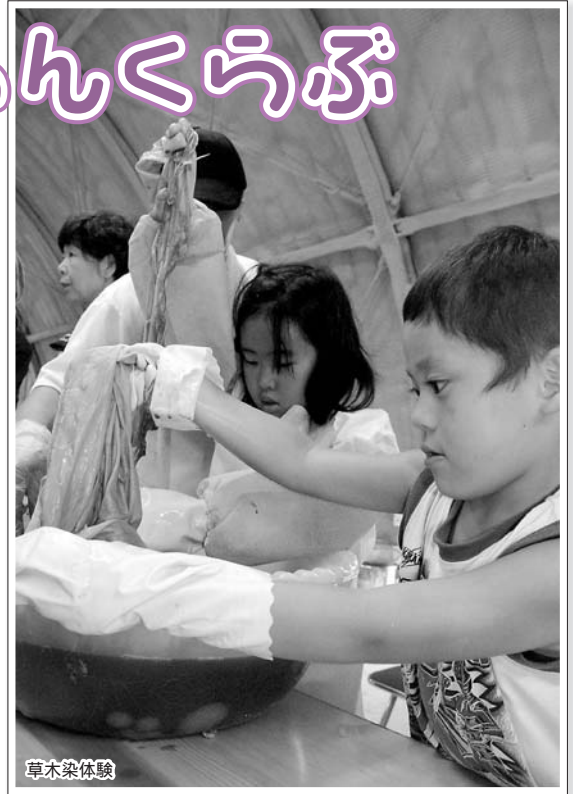

草木染体験



ぼたん



うめ～るQRコード

農業公園のイベント情報が盛りだくさん！
みんな農業公園のファンになってね！



QRコード：携帯電話のバーコードリーダーで読み取ることで、
ページをご覧いただけます。

「藤原パークゴルフ場」使用料割引中!

1日プレーし放題で
500円!
(5月末まで)



パークゴルフの様子

なんと、パークゴルフ1日中プレーし放題が500円(通常1,200円)に!

先月開催されたゴルフの祭典「マスターズ」では石川遼くんも最年少で健闘していたよね!

パークゴルフは、初めてでも簡単にプレーできるから早速この機会に楽しむのもいいかも...

親子3世代で楽しめるパークゴルフ場へみなさん、ぜひ、遊びに来てね。

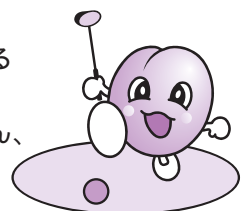

「梅写真」「梅のうた」入賞作品決定!

梅写真コンテスト入賞者

たくさんのご応募ありがとうございました

(敬称略)

市長賞 鈴木 洋(刈谷市)



市長賞 画題「爛漫」

農業公園賞 高井博久(菟野町)・坪井重次(いなべ市)



農業公園賞 画題「梅林の午後」



農業公園賞 画題「3月の幻想」

うめぼ～や賞 川戸秀人(四日市市)・中山淳子(四日市市)・三浦公子(四日市市)

「梅のうた」短歌入賞

- 最優秀賞** 藤田はつ代(いなべ市) ・シルバーのわれらが堆肥に育て来し四千五百本の梅咲くを待つ
- 優秀賞** 三羽 敦子(いなべ市) ・母と来て競ひてもぎしはこの梅か太くなりたる幹に手を当つ
藤井満千子(いなべ市) ・青軸の梅の林が徒長枝を無数に伸ばす月の澄む夜を
- 秀逸** 長井 隆子(鈴鹿市) ・とろとろと梅汁煮詰めし祖母を風邪に臥す今宵思い出しぬ
山口 千種(鈴鹿市) ・やまひ乗り越へむと吾がため紅梅の苗木購ふ寝釈迦祭りに
藤井まみ子(いなべ市) ・花だより聞く頃となり去年漬けし梅はしつとりと甕に沈もる

しあわせのちひろ展

子どもたちの幸せと平和を願い、子どもを生涯のテーマとして描きつづけた画家・いわさきちひろさんが1974年8月に55歳で亡くなってから、35年目を迎えます。その節目となることを記念して、安曇野ちひろ美術館からお借りした複製画による作品展を開催します。



QRコード：携帯電話のバーコードリーダーで読み取ることで、ページをご覧いただけます。



しあわせのちひろ展

いわさきちひろ、いのちへの想い

日時

第1部 7月3日(金)～20日(月・祝)

第2部 7月22日(水)～8月9日(日)

9:00～16:30

休館日：火曜日

第1部、第2部は展示作品が異なります。

場所 中央公民館 大会議室

入場料 無料

記念講演

いわさきちひろのこと、
そして母とつくった絵本

日時 7月12日(日)

13:30～

講師 松本 猛さん

(安曇野ちひろ美術館館長)

会場 中央公民館 ホール

入場料 無料

ギャラリートーク

日時 7月4日(土)1回目 9:00～、2回目13:00～

チャレンジ!ちひろの水彩画技法 -しおりづくり教室-

日時 7月4日(土)1回目10:30～、2回目14:30～

[共通事項]

場所/定員 中央公民館/各回20人

入場料 無料(事前申込者優先〔先着順〕)

受付 6月22日(月)9:00～

電話受付のみ(T78-3521)

問教育委員会 生涯学習課 T78-3521 F78-3509

新たに遺跡地図などが仲間入り!

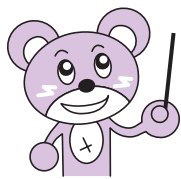

地理情報システム「いなっふる」で、新たに遺跡地図、コミュニティバス「アイバス」と福祉バス路線図、学区の情報を見るできるようになりました。「いなっふる」のトップのページもリニューアルし、よりいっそう使いやすくなりました。みなさんどうぞご利用ください!

ホームページのトップ画面にある【地理情報】から入ります

地理情報システム「いなっふる」は、自由な書き込みや、印刷も可能です。申請書の添付書類や調査、検討の資料等幅広くご利用いただけます。

注意事項や操作説明が書かれています

地図名称	地図の概要	最大縮尺	更新日	担当課
地形図	いなべ市の地形図に道路と家屋を着色した図面を表示します。	1/200	2009年03月	総務課
白図	いなべ市の地形図の白図を表示します。	1/200	2006年03月	総務課
航空写真	2008年12月に撮影した航空写真を表示します。	1/1000	2008年12月	法務情報課
都市計画	都市計画の用途地域や都市計画道路の情報を表示します。	1/200	2009年03月	まちづくり課
ハザードマップ	避難所や土石流等の可能性がある地域の防災情報を表示します。	1/200	2007年05月	総務課
施設マップ	公共施設や福祉施設、スポーツ施設等の情報を表示します。	1/200	2006年03月	法務情報課
医療機関マップ	病院、医療機関の情報を表示します。	1/200	2006年03月	法務情報課
観光マップ	観光情報を表示します。	1/200	2006年03月	法務情報課
学区	小学校の校区を表示します。	1/200	2009年03月	法務情報課
アイバス運行ルート	アイバスの運用ルートやバス停の位置を表示します。	1/200	2009年03月	まちづくり課
福祉バス運行ルート	福祉バスの運用ルートやバス停の位置を表示します。	1/200	2008年03月	長寿介護課
遺跡情報	いなべ市内の遺跡の位置を表示します。	1/2500	2009年03月	教育委員会

新しく加わった地図です

問員弁庁舎 法務情報課 T 74-5804 F 74-5822

身近な歴史再発見!

「遺跡情報」では、市内にある遺跡の範囲や時代など、さまざまな情報を確認することができます。ぜひ、お近くの遺跡を探してみてください。

遺跡内で開発工事をする際は、工事開始60日前までに文化財保護法に基づく届け出が必要となりますので、事前に市教育委員会と協議いただくようお願いします。

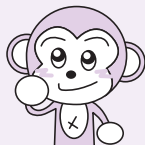

問教育委員会 生涯学習課 T 78-3521 F 78-3509

わたしの本棚 いなべの図書館 いなべ市図書館通信



平成20年度 統計

蔵書冊数 166,423冊

北勢：61,935冊 員弁：20,610冊
大安：51,994冊 藤原：31,884冊

貸出冊数 220,516冊

北勢：58,232冊 員弁：37,283冊
大安：76,778冊 藤原：48,223冊

貸出ベスト3

- 一般書 ①ホームレス中学生 田村 裕 / ワニブックス
②流星の絆 東野圭吾 / 講談社
③赤い指 東野圭吾 / 講談社
- 児童書 ①ハリー・ポッターと死の秘宝 上・下 J.K.ローリング / 静山社
②かいけつゾロリあついで！ラーメンたいけつ 原ゆたか / ポプラ社
③かいけつゾロリようかい大リーグ 原ゆたか / ポプラ社

あじさいおはなし会

日時 6月14日(日) 14:00 ~ 15:00
場所 北勢市民会館 2階和室 対象 どなたでも

わたしの一冊 ~思い出の本、とっておきの本、おすすめの本~

「気をつけ、礼。」
重松 清 / 著 新潮社

懐かしい言葉。みんな元気でしょうか。久しぶりに同窓会に出席してみようと思いました。
ペンネーム：藤原の日直さん

わたしの一冊を募集します！
あなたの思い出の本、とっておきの本、おすすめの本を教えてください。用紙は図書館にあります。

利用案内

休館日	全館	6/1、30
	北勢・員弁・藤原図書館	毎週火曜日
	大安図書館	毎週月曜日
開館時間	北勢・員弁・藤原図書館	9:00 ~ 17:00
	大安図書館	9:30 ~ 17:30
貸し出し	個人10冊まで	15日以内
	団体100冊まで	30日以内

北勢図書館 ☎72-2200 員弁図書館 ☎74-4144
大安図書館 ☎87-0021 藤原図書館 ☎46-4150

いなべ市子ども読書活動推進計画

読書は、子どもが言葉を学び、感性を磨き、表現力を高め、想像力を豊かなものにし、人生をより深く生きる力を身に付けていくうえで欠くことのできないものです。次代を担う子どもたちが読書活動を通じて豊かな心や知識を育み、健やかに成長していく環境をつくるために「いなべ市子ども読書活動推進計画」を策定しました。この「計画」は、市ホームページに掲載しています。

トップページ 市の計画 「いなべ市子ども読書活動推進計画」

☎教育委員会 生涯学習課 ☎78-3521 ☎78-3509



大安中央児童センター



☎大安中央児童センター ☎/☎77-0014
(9:00 ~ 17:00 / 月曜日休館)

◎ **こども教室** こども教室への参加は、前日までに、電話・FAXでお申し込みください。
菓子作りと煎茶教室 草木染め
日時 5月30日(土) 10:00 ~ 11:30 日時 6月6日(土) 10:00 ~ 11:30

共通事項 対象 5歳児、小学生(2年生以下：保護者同伴)
定員 20人 教材費 100円(材料費)

◎ **5月のミニ教室**
紙ヒコーキづくり
日時 5月中毎日(休館日・子どもクラブ、子ども教室等開催日は除く)
対象 どなたでも

期限内納付は社会のルールです - お忘れのないようお納めください -

5月の納付は **軽自動車税** 全期
上・下水道使用料 4・5月分

納期限(口座振替日)は6月1日(月)です

前日までに預金通帳残高をご確認ください。

納付には、便利な口座振替制度をご利用ください。
お申し込みは、お近くの指定金融機関等で!

問員弁庁舎 納税課 T 74-5803 F 74-5859
問北勢庁舎 水道総務課 T 72-3516 F 72-2260

藤原岳自然科学館「ホタルを見る会」 藤原岳山麓の小川でホタルの学習と観察をします。

日時 6月6日(土) 19:30~21:00
集合場所 藤原文化センター
持ち物 筆記用具・返信はがき・雨具
コース 藤原岳近くの小川
申込期限 5月30日(土)
申込方法 往復はがきに、住所・氏名・参加者全員の氏名・人数・学年・開催日・希望教室名・電話番号を記入してお申し込みください。



申込先 問 藤原岳自然科学館
〒511-0518 藤原町坂本870-1 T F 46-8488

下水道情報

下水道宅内工事にご協力を・・・

宅内工事は、市の条例で**供用開始〔下水道への接続が可能〕の日から3年以内に行うこと(接続義務)**と定められています。宅内工事を行うことで、地域の衛生環境が良くなり、下水道施設をより有効に活用することができます。

工事は指定工事店で!

宅内工事を行う場合は、必ず市の指定工事店へ依頼してください。工事に関しては、条例で技術的な基準が定められており、指定を受けた工事店でなければ工事はできません。工事前には必ず申請書を提出し、工事(接続)後は速やかに完了届・使用開始届を下水道課へ提出してください。書類の手続きなどは次のとおりです。

申請 市確認 工事施工 完了・使用開始届 使用料賦課・完成検査

市への申請から完成検査までは、指定工事店の責任で行います。
下水道を使用(接続)した時から下水道使用料が必要になります。

特定施設の設置等の届出

- ①特定施設の設置の届出(下水道法第12条の3第1項)
下水道の区域内に新規(増設含)で特定施設を設置し、下水道を使用(接続)するときは設置の60日以前に市へ届け出なければならない。
- ②特定施設の使用届出(下水道法第12条の3第3項)
特定施設の設置者は下水道の供用が開始されたので、公共用水域への放流を中止し、下水道を使用(接続)するときは、その日から30日以内に市へ届け出なければなりません。

下水道への排除制限〔下水の量および水質基準〕など、詳しくは下水道課へお問い合わせください。

特定施設 = 水質汚濁防止法第2条第2項の政令で定める施設

問北勢庁舎 下水道課 T 72-3515 F 72-2260

屋根のない学校

講座の紹介

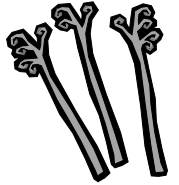

「人びとの命とくらしを守る植物たち」

内容 春の山菜のいろいろ
日時 6月13日(土)
13:30~15:30
場所 屋根のない学校
対象者 小学生・保護者
講師 葛山 博次先生



他の講座

5月17日(日) 9:00~ おもちゃ作り教室
6月 6日(土) 9:00~ 魚教室
13:30~ ふるさと教室
6月13日(土) 9:00~ 昆虫教室

興味のある方は、
下記へお問い合わせください。
(申し込みが必要です)

問 屋根のない学校
T F 46-6363 藤原町坂本2065
「簡易パーキングふじわら」隣り
(国道306、365号沿い)
団体でのご利用など、詳しくは、
藤原文化センター
T 46-4311へお問い合わせください。

桑名保健所 肝炎ウイルス(B型・C型)検査

肝炎に感染している心配があり、検査を希望される方は、保健所または県内の医療機関で無料で検査を受けることができます。検査を希望される方は、あらかじめ保健所で発行した受診券を医療機関に提出いただく必要があります。

保健所の検査日

日時 毎週火曜日(祝祭日を除く)
13:00~14:30 受付
結果 2週間後に来所(希望者には郵送)
詳しくは、桑名保健所へお問い合わせください。

問 桑名保健福祉事務所 地域保健課 T 24-3620 F 24-3692

安全運転で豪華賞品を狙おう!

「無事故・無違反チャレンジ123」

参加者募集



1チーム5人で123日間(7月1日~10月31日)の無事故・無違反に挑戦する参加チームを募集します。
達成チームの中から抽選で、トラベルギフト券などが当たります。
募集期間 5月7日(木)~6月30日(火)
チーム編成 県内に在住、在勤の方で運転免許証を取得している方5人で1チーム
参加料 1チーム5,000円
申込書 市役所、警察署交通課、交通安全協会、県民センター、三重県庁

問 三重県生活・文化部交通安全・消費生活室内 チャレンジ実行委員会事務局
T 059-224-2410 F 059-228-4907
「無事故・無違反チャレンジ123」ホームページもご覧ください。
問 藤原庁舎 管理課 T 46-6311 F 46-6318

いなべファミリー・サポート・センター 地域子育て支援者(提供会員)

養成講座開催

対象者 市内や近隣に在住する20歳以上の方ならどなたでも
日時 6月5日(金) 9:30~14:30
6月6日(土) 9:00~12:00
会場 大安庁舎1階 応接室
受講料 無料 受講していただいた方は、提供会員として登録していただきます。
申込期間 5月11日(月)~29日(金)
定員 10人
申込方法 電話・FAX



申込先 問 いなべファミリー・サポート・センター
T F 78-3370

行政相談の開催日

行政相談とは、国・県・市町村や特殊法人等の仕事について、市民のみなさんから苦情や意見、要望をお聞きし、その解決の促進を図る制度です。相談は無料で秘密は固く守られます。

「行政相談員」は、総務大臣が委嘱している民間有識者で、みなさんの身近な相談相手です。いなべ市では、次の4人の方が委嘱されています。

行政相談員

伊藤 茂吉 さん(北勢町)
岡本 正男 さん(大安町)
日下部 武 さん(員弁町)
三羽 公博 さん(藤原町)

場 所	月 日		時 間
北勢福祉センター	5月26日	7月28日	13:00 } 16:00
	8月25日	10月27日	
	11月24日	2月23日	
員弁老人福祉センター	4月21日	5月19日	
	7月14日	10月20日	
大安庁舎	12月15日	3月16日	
	5月12日	8月11日	
	10月13日	12月 8日	
藤原庁舎	1月12日	3月 9日	
	5月 7日	6月 2日	
	9月 1日	10月 6日	
	11月 4日	2月 2日	

問 員弁庁舎 総務課 T 74-5805 F 74-5800

めざましいなべ通!!

~自然と歴史紹介~

いなべ
検定入門
33

金井城址

いなべ市指定文化財
員弁町北金井



金井城：土橋から見た虎口

金井城は、永正2年(1505)、種村大蔵太夫高盛によって築かれ、時の城主であった高盛は、江州佐々木家六角氏頼の末孫で、江州神崎郡種村郷に居住していたことから、種村氏と名乗っていたといわれています。永禄11年(1568)、織田信長の侵攻の時に抗戦しましたが、降服し、信長の支配下となり、高盛の四男種村弾正左衛門秀政の長男種村千代次秀信が後を継いだとされています。天正4年(1576)、秀信は滝川一益に心変わりしたとの疑いをもたれ、伊勢長島城に呼び出され、自決して果てたと伝わっています。城は南北120m、東西60mあり、当時としては、地の利を得た堅固な城であったと思われます。

参考文献：三重の中世城館、員弁郡郷土資料、員弁町史など
情報提供者：いなべ市の語り部 渡部 勇さん

問 員弁庁舎 広報秘書課 T 74-5820 F 74-5821

農地を守る

農地・水・環境保全向上対策事業の取り組み

自分たちの住む集落を守るため、農地を含めた環境を良くする活動が、農地・水・環境の事業をきっかけに各地で行われています。最終回の今回は、員弁町の「北金井の農村環境を守る会」の活動を紹介します。(平成20年度 市内：52組織活動中)

北金井の農村環境を守る会(北金井地区)

水路の勉強会

8月下旬に、小学校5・6年生と子ども会地区役員、青少年育成会役員21人が参加して、員弁川第一頭首工と関係用水の現場へ行き、施設見学と土地改良区についての勉強をしました。取水状況や受益の範囲などを教えてもらい、その中に自分たちの地区も含まれていること、作られているお米の種類などを勉強しました。地元に関係する農村環境を次世代の子どもたちに知ってもらうために計画したことで、子どもたちも一生懸命に話を聞いていました。



環境美化活動

6月中旬に農地を含めた地区内を、老人会、子ども会それぞれが空き缶やごみ拾いをして環境美化活動を行いました。老人会は5月と9月にも清掃活動をしています。

また、ヒマワリやコスモスも水路沿いで育てていて、地域全体で環境に関心を持ち、きれいな地区を保つよう活動しています。



このほか、農家組合は地区内の農業用施設の点検と、草刈りや土砂上げなどの管理を行い、水路の破損箇所の修理や補修を進めています。

今後も地域みんなで美化活動や施設の維持管理を行い、地区内の田や環境に関心を持ってもらえるような活発な活動をして、地区内を良くしていきたいと思えます。

問 藤原庁舎 農村整備課 T 46-6304 F 46-6319

編集後記

P4-5で「多発する自転車盗難」の記事で「3つの愛錠(あいじょう)忘れずに!」というキャッチフレーズがありました。みなさん、うまいなあ...と思いませんか? 私たち広報担当が広報する上で一番力を注ぐのが記事の「タイトルやキャッチフレーズ」です。雑誌や新聞でも例えば「必殺! 究極のダイエット...」「これを読むだけで...」「必ず儲かる!...」とくれば、見たい!となるのは、私だけではないと思います。みなさんも、作文や広告的なものを書くときにも、この「タイトルやキャッチフレーズ」をインパクトのあるものにすることで、読む人の心を動かすことができるかもしれません。少しの工夫であなたの作品が素敵なるかも...

いなべいきいきマイタウン

▶ 2008 地球にやさしい作文・活動報告コンテスト

(読売新聞社主催、文部科学省、環境省など後援)

奨励賞受賞 鈴木 昌宣くん(受賞時:員弁中学3年生、現在高校1年生)

環境保全のためのアイデアや実践例を募ったコンテストの奨励賞に鈴木くんが選ばれました。「エコへのきっかけ」と題して、員弁中学校在籍中、「緑のカーテン」の実験結果から日常の改善点を発



ゴーヤやキュウリのつるで教室を覆う「緑のカーテン」で実験中の鈴木くん

見するというもので、エネルギーの無駄を省くなど一人ひとりが生活スタイルを改めることが大切だということを学び、それを作文などにまとめたそうです。

鈴木くん、これからも環境にやさしい研究を続けていってくださいね。

おめでとうございます。

情報提供：広報秘書課



生活情報「まいめる」QRコード



モバイルサイトQRコード



いなべ市ホームページ(携帯電話用)QRコード

発行 / 〒511-0293 いなべ市員弁町笠田新田111番地 T 0594-74-5820 F 0594-74-5821

編集 / 企画部 広報秘書課 <http://www.city.inabe.mie.jp/>

平成21年5月1日発行 Vol.66