

Link

「リンク」という名前は、きずな・輪・つながりを意味しています



資源ごみのリサイクル

「おいしい」がきっかけでイチゴづくり

飲食店で働いていたとき、両親がつくったイチゴを褒めてもらい、それがきっかけでイチゴづくりに携わるようになり、3年目。毎日が試行錯誤で大変ですが、最高の味と安全安心を届けたいと思っています。

員弁町大泉新田 多湖文貴さん

分別した資源ごみ こうやってリサイクルされています!!

乾電池・蛍光管・電球編

最近の乾電池や蛍光管・電球は、従来のものよりも「長持ち」するものが増えてきました。でも、いつかは使えなくなってしまいます。そのときは、きちんと分別して資源ごみとして出しましょう。

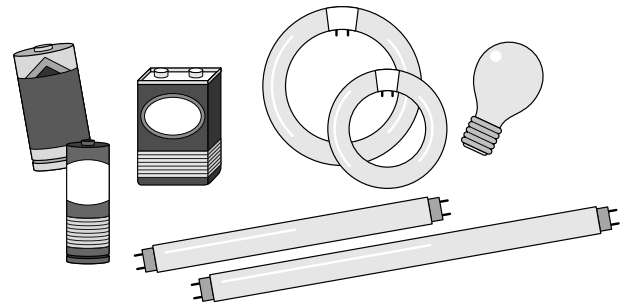

生まれ変わるまで

乾電池、蛍光管・電球は、素材や部分ごとにリサイクルされます。

乾電池

1

乾電池とそれ以外のものを選別します。

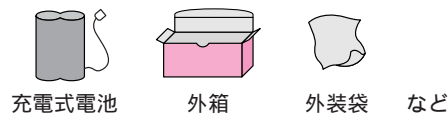

2

熱処理をして、気化水銀（気体状の水銀）、電池外缶、炭素棒、亜鉛かすに分けます。



気化水銀

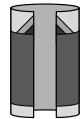

電池外缶



炭素棒



亜鉛かす

亜鉛とマンガンの酸化物を主成分とする黒い粉末

3

それぞれリサイクルされます。

気化水銀

液体に戻して、精製します。

蛍光管や、大学・研究所の水銀試薬等に使用されます。

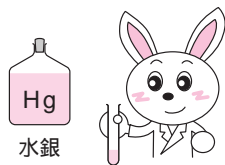

水銀

電池外缶

製鉄所へ運ばれ、鉄筋等の鉄製品になります。

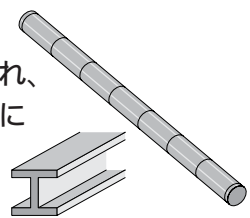

亜鉛かす

亜鉛地金などに利用されます。

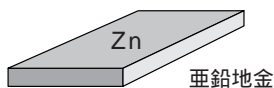

亜鉛地金

炭素棒

燃料として利用されます。

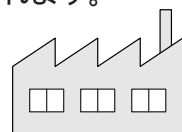

蛍光灯・電球

ガラスの部分と、口金の部分を分けます。

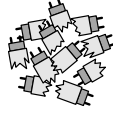
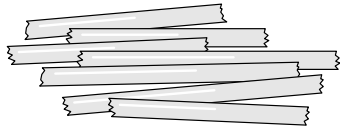

洗浄して、微細な異物を選別します。

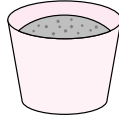

細かく砕いて「カレット」にします。

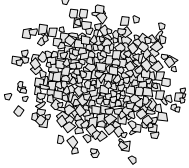

熱処理をして、気化水銀やアルミに分けます。



気化水銀

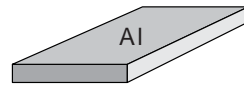

アルミ

それぞれリサイクルされます。

カレット

断熱材やセメント等の建築資材の材料になります。



気化水銀

乾電池と同様に、蛍光灯や水銀試薬等になります。

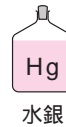

アルミ

アルミメーカーに送られ、アルミ製品になります。



ルールを守って正しく出しましょう

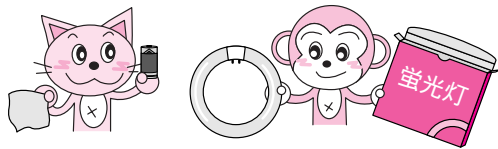

ケースや袋に入ったまま出さないでください。

ボタン電池、バッテリーやニッカド電池などの充電式電池は、販売店に引き取ってもらってください。

充電式電池やボタン電池は、乾電池とは違うリサイクル方法があります。これらの電池には、希少金属が使用されていて、メーカーが積極的にリサイクルに取り組んでいるため、ほとんどの販売店で引き取ってもらえます。

右のイラストのような「充電式電池リサイクルBOX」が設置されている店舗もあります。

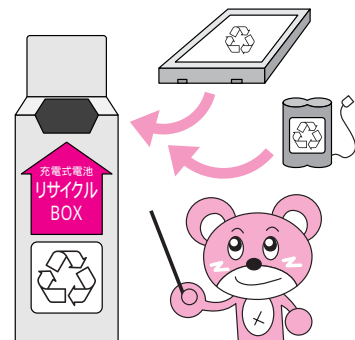

問 北勢庁舎 生活環境課 T 72-3946 F 72-3748

人事行政の運営等の状況

人事行政・職員給与の公表

市民のみなさんに、市職員の定員、給与などの状況をお知らせして、行政の公平性と透明性を高め、より適正な人事行政の運営に努めます。（市ホームページに詳細な情報を掲載していますのでご覧ください）

1

職員の採用・退職・職員数

(1) 採用

(平成21年4月1日)

一般職	技能労務職	合計
7人	0人	7人

一般職の採用には、三重県教育委員会からの着任3人を含む



(2) 退職

(平成20年度)

定年退職	定年前早期退職	普通退職	合計
15人	2人	2人	19人

(3) 部門別職員数

部門	区分	職員数 2(各年4月1日現在)		対前年増減数
		平成20年	平成21年	
一般行政部門	議会	5	5	0
	総務	103	109	6
	税務	20	20	0
	民生	120	116	4
	衛生	26	28	2
	農林水産	20	19	1
	商工	4	4	0
	土木	27	24	3
	小計	325	325	0
特別行政部門	教育	70	57	13
	小計	70	57	13
公営企業等会計部門	水道	16	15	1
	下水道	7	8	1
	その他 1	17	18	1
	小計	40	41	1
合計		435	423	12

- 1 国民健康保険事業、後期高齢者医療事業、介護保険事業の担当部門
- 2 一般職に属する職員で教育長を含む

(4)

定員適正化計画の数値目標

すでに、平成21年4月1日の時点で職員数を423人まで縮減し、目標数値を達成しています。

計画期間		縮減数	縮減率
平成17年4月1日(始期)	平成22年4月1日(終期)		
453人	428人	25人	5.5%

(5)

一般行政職 1の級別職員数の状況

(平成21年4月1日現在)

区分 2	標準的な職務内容	職員数	構成比
8級	部長	0人	0.0%
7級	部長、次長、課長(3)	9人	3.4%
6級	次長、課長(3)、特命監、参事	46人	17.5%
5級	課長(3)、特命監、参事、課長補佐	75人	28.5%
4級	主幹、主査、主任	42人	16.0%
3級	主任、主事	68人	25.9%
2級	主事	20人	7.6%
1級	主事	3人	1.1%

- 1 税務職、保健師、福祉職(保育士など)、教育職、企業職および技能労務職を除いた職
- 2 いなべ市の給与条例に基づく給料表の級区分
- 3 室長、所長、局長を含む

2

職員の給与

(1)

人件費 (普通会計決算)

区分	住民基本台帳人口(平成20年度末)	歳出額 A	実質収支	人件費 B	人件費率 B/A	(参考) 平成19年の人件費率
平成20年度	45,427人	196億6,574万円	18億7,452万円	34億743万円	17.3%	18.8%

市長の給料・議員の報酬が含まれる

(2)

職員給与費 (普通会計決算)

区分	職員数 1	給与費				1人当たり給与費 B/A
		給料	職員手当	期末・勤勉手当	計 B	
平成20年度	394人	15億1,880万円	2億3,437万円	6億5,910万円	24億1,229万円	61.2万円

1 平成20年4月1日現在で公営企業等会計部門・教育長を除いたもの 2 退職手当は含まない(千円以下切り捨て)

(4)

いなべ市情報誌 [リンク](#)

(3) 職員の平均年齢、平均給料月額・平均給与月額

一般行政職 (平成21年4月1日現在)

区分	平均年齢	平均給料月額 ¹	平均給与月額 ²
いなべ市	44.1歳	353,157円	396,473円
三重県	42.8歳	353,145円	456,376円
国	41.5歳	325,521円	-

技能労務職 (平成21年4月1日現在)

区分	平均年齢	平均給料月額 ¹	平均給与月額 ²
いなべ市	50.2歳	235,010円	241,663円
三重県	46.6歳	340,797円	395,490円
国	42.9歳	285,548円	-

- 各職種の職員の基本給の平均
- 給料月額と毎月支払われる扶養手当、住居手当、時間外勤務手当などのすべての諸手当の額を合計したもの

(4) 初任給 (平成21年4月1日現在)

区分	一般行政職 初任給	
	大学卒	高校卒
いなべ市	178,800円	149,800円
三重県	178,800円	144,500円
国	172,200円	140,100円

(5) 経験年数別・学歴別平均給料月額 (平成21年4月1日現在)

区分		10年	15年	20年
		一般行政職	大学卒 266,200円	308,525円
	高校卒	該当なし	277,600円	該当なし

(6) 期末手当・勤勉手当

区分	平成21年度支給割合	加算措置	1人当たり平均支給額(企業職除く・平成20年度)
期末手当	2.75月分	職務の級による役職加算措置 5~15%	169万4千円
勤勉手当	1.4月分		

(7) 地域手当

平成21年4月から平成22年3月まで職員の地域手当の支給を停止し、人件費の抑制措置を行っています。

平成20年度支給率	平成21年度支給率
3%	0%

(8) その他の手当

その他の手当には、扶養手当、住居手当、通勤手当、管理職手当、特殊勤務手当、時間外勤務手当、管理職特別勤務手当、宿日直手当、単身赴任手当・退職手当があります。

(9) 特別職の報酬等の状況

区分	給料月額等(減額後)
給料	市長 950,000円(902,500円 ¹)
	副市長 750,000円
報酬	議長 495,000円(470,250円 ²)
	副議長 420,000円(399,000円 ²)
	議員 390,000円(370,500円 ²)
期末手当 ³	市長 4.15月分(21年度支給割合)
	副市長 3.35月分(21年度支給割合)
	議長
	副議長
退職手当	市長 月額給料×在職月数×41.6/100
	副市長 月額給料×在職月数×25.0/100 (任期毎に支給)

- 5%の減額 (平成21年4月~平成22年3月)
- 5%の減額 (平成21年4月~平成21年11月)
- 給料月額等の15%の加算措置あり

3 職員の分限・懲戒処分

(1) 分限処分 (平成20年度)

分限処分は、勤務実績がよくない場合や、心身の故障のためにその職務の遂行に支障がある場合など、その職に必要な適格性を欠く場合、職の廃止などにより公務の効率性を保つことを目的としてその職員の意に反して行われる処分のことです。

免職	降任	降給	休職(心身の故障)
0人	0人	0人	4人

(2) 懲戒処分 該当職員 0人 (平成20年度)

懲戒処分は、職員が法令や職務上の義務等に違反した場合に道義的責任を問うことにより、公務での規律と秩序を維持することを目的とする処分です。その種類として、免職・停職・減給・戒告の4種類があります。

いなべ市を「ありがとう」であふれるまちに

お世話になった人へ「ありがとう」、「お世話になりました」の言葉とともに感謝の気持ちを形で伝えるための券が「ありがとう券」です。

「お世話になったけど、お金や商品券とかは受け取らない方だし...」、「感謝の気持ちを何か形で表したいわ...」、そんな時、ありがとうの言葉とともにそっと添えて渡すことのできる、こころあたたまる券です。

地域ボランティア活動への感謝や、お孫さんからおじいちゃんおばあちゃんへのプレゼントにもいかがでしょうか。

「ありがとう券」は、市のサービスにもお使いいただく予定です。また、他にもより広い分野でお使いいただけるよう、みなさんとともに考えていきたいと思ひます。

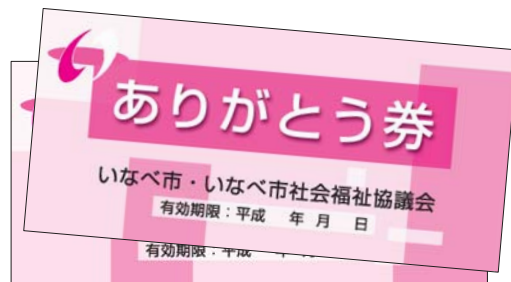

ごみ拾いで...

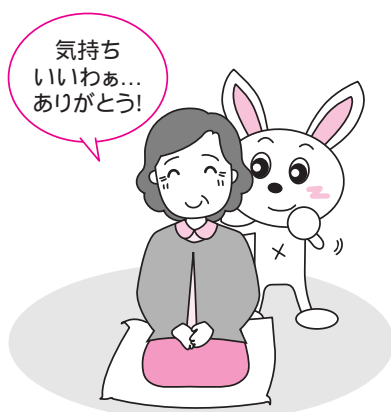

肩たたきで...

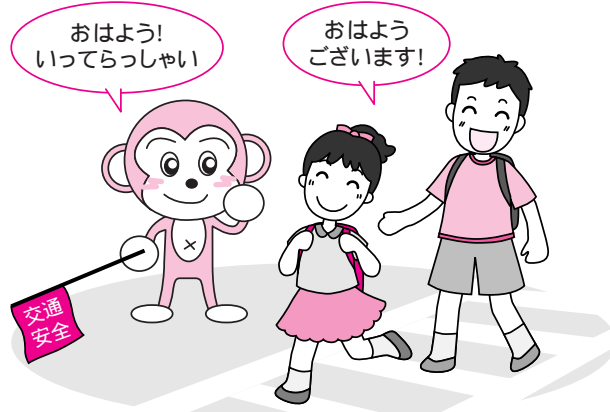

地域ボランティアで...

Q ありがとう券はどうすればもらえるの?

毎年、1世帯当たり20枚をこの「リンク」に挟み込んで配布します。今年は3月に配布する4月号に挟み込みます。また、追加の券が必要な方やリンクが届かない方は、社会福祉協議会、駅、病院、福祉に協力していただける店等でももらえます。

Q 換金することはできるの?

ありがとう券は感謝の気持ちを伝えるための券であり、金券ではありません。そのため、換金や商品の購入等にはお使いいただくことはできません。

Q いつから使えるの? 有効期限はあるの?

4月1日から使えます。
有効期限は1年です。「ありがとう券」に書いてありますので、ご確認ください。

Q どういうことに使えるの?

4月からはじまる「福祉バス」の乗車券や、「講演会等の整理券」としてもお使いいただくことを検討しています。

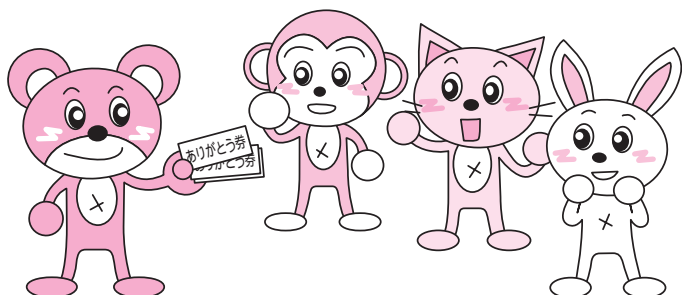

今後、いろいろな使い方をみなさんと考え、いなべ市を「ありがとう」であふれるまちにしていきたいと思ひます。

ぜひ、みなさんのアイデアをお寄せください。

問 大安庁舎 人権福祉課 T 78-3563 F 78-1114

介護予防が大切です

いつまでも地域で暮らしていくために...

『介護予防』と聞いて、みなさんはどのように思われますか？「自分には関係のないこと」「まだまだ先のこと」「介護をしている人が取り組むこと」「介護を受けている人が取り組むこと」と思われるかもしれませんね。



しかし、いつまでも生き生きと自分らしく暮らしていくためには、ご自身も含め、家庭や地域で、病気の予防とともに老化のサインをいち早く発見し、体の動きや頭の働きが衰えないような生活することが大切であり、これが『介護予防』なのです。

介護予防教室



地域包括支援センターでは、平成19年～21年の3年間で市内約90か所（11月末現在）の地域のみなさんが集う身近な集会所で介護予防教室を実施し、『介護予防のコツ』をお伝えしてきました。

地域包括支援センターの活動をお知らせすることや、普段どのような介護予防をしているのかなども聞かさせていただきました。



教室終了時のアンケートの『これからの生活の中で心がけたいことは何ですか？』の答えで一番多かったのは『食べすぎに気をつける』でした。

みなさんはいかがでしょう？

全国の元気な高齢者が心がけていることをまとめた「健康高齢者12か条」を紹介します。今後も住み慣れた地域でいつまでも暮らしていけるよう、生活の中に取り入れてみましょう。

健康高齢者12か条

- 1 食事は1日3回規則正しく
- 2 よくかんで食べる
- 3 野菜、果物など食物繊維をよくとる
- 4 お茶をよく飲む
- 5 タバコは吸わない
- 6 かかりつけ医を持っている
- 7 強い自立心を持つ
- 8 気分転換のための活動をしている
- 9 新聞をよく読む
- 10 テレビをよく見る
- 11 外出をよくする
- 12 就寝、起床時刻が規則的

問南地域包括支援センター(大安庁舎内) T 78-3520 F 78-1114
問北地域包括支援センター(社協北勢支所内) T 82-1616 F 72-3147

確定申告をする方へ



社会保険料控除の申告にご利用ください

「保険料納付済額はがき」を送付します (国民健康保険・長寿医療制度・介護保険)



平成21年1月1日から12月31日までにお支払いいただいた「国民健康保険料・後期高齢者医療保険料・介護保険料の納付済額のお知らせ(はがき)」をそれぞれ1月下旬に送付します。

確定申告の社会保険料控除を申告する際にご利用ください。

注意!

市役所から送付する保険料納付済額通知書には、年金からの天引き(特別徴収)で納付した保険料の記載はありません。

特別徴収で納付した保険料は、年金保険者から送付される「公的年金等の源泉徴収票」で確認してください。「公的年金等の源泉徴収票」が届かない場合は、市役所で納付済額を確認できますのでお申し出ください。

「公的年金等の源泉徴収票」の社会保険料欄は、医療保険料(国保または長寿医療)と介護保険料を合算しています。ご注意ください。

問北勢庁舎 保険年金課 T 72-3829 F 72-3334 / 問大安庁舎 長寿介護課 T 78-3518 F 78-1114

要介護認定者の障害者控除の申告にご利用ください

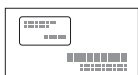

確定申告する本人または扶養者が障がい者に該当する場合、「障害者控除」として所得控除が受けられます。

この障害者控除の対象となる方は、一般的に障害者手帳等の交付を受けている方ですが、65歳以上の方で要介護認定を受けた方のうち、一定の要件に該当する場合も対象になります。対象者には、市から「障害者控除対象者申請書兼認定書」を送付します。(1月15日ごろ発送予定)

確定申告に必要な方は、送付した「障害者控除対象者申請書兼認定書」を各庁舎総合窓口課または長寿介護課へ持参のうえ申請し、認定を受けてください。

(認定書は、確定申告の際にご持参ください)

次の方は「障害者控除対象者申請書兼認定書」提出する必要はありません

- ・身体障害者手帳などで、すでに障害者控除を受けることができる方
- ・本人または扶養者が非課税で、税の申告をする必要がない方

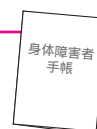

問大安庁舎 長寿介護課 T 78-3518 F 78-1114

おめでとうございます

昨年11月25日、津市で開催された「平成21年度三重県更生保護事業関係者顕彰式」で、永年にわたる保護司活動に対して、次の方々が表彰を受けられました。
今後も、ますますのご活躍をお祈りします。

全国保護司連盟会長表彰

林 潤子さん
(員弁町下笠田)



中部地方更生保護委員会委員長表彰 (保護司活動)

川瀬 智さん
(北勢町田辺)



種村 睦さん
(員弁町北金井)



問 大安庁舎 人権福祉課 T 78-3508 F 78-1114

消防団員の募集

自分たちのまちは自分たちで守る!

減少傾向にある消防団員。大災害が頻発するなかで、地域防災の要として消防団員が必要とされています。あなたの若い力が必要です。ぜひ、入団を!

入団資格 20歳以上で市に居住している方

問 員弁庁舎 総務課 T 74-5805 F 74-5800

めざましいなべ通!!

~自然と歴史紹介~

いなべ
検定入門
41

員弁銀行【四日市銀行～三重銀行】(北勢町阿下喜)

(株)員弁銀行は、地域経済の発展・近代的な金融組織の整備をめざして、明治31年(1898)5月5日、三重県員弁郡阿下喜村30番屋敷に開業しました。資本総額5万円、株式総数2,500株、頭取は阿下喜村の稲垣専八さん(北勢町阿下喜稲垣晴彦さんの祖父)、重役には、当時の資産家や実業家が参加していました。



阿下喜のまちなみ(昭和初期)



現在の三重銀行付近(大正時代)

大正7年(1918)2月15日、四日市銀行(明治28年11月開業)と合併し、四日市銀行阿下喜支店になりました。その後、三重銀行と改称、阿下喜1009番地に移転、三重銀行阿下喜支店として今日に至っています。

写真提供者: 稲垣晴彦さん
情報提供者: いなべ市の語り部 伊藤 忠さん 田中 欣治さん

問 員弁庁舎 広報秘書課 T 74-5820 F 74-5821

農地制度が変わりました

平成21年12月に、「農地の利用に関する責務規定」を設けた改正農地法等が施行され、新たな農地制度がスタートしました。

新たな農地制度の目的

これまで以上の農地の減少を食い止め、農地を確保する農地の賃借をやりやすくして、農地を最大限利用する

改正のポイント

農地を貸したいとき 農地の貸借規制が緩和されます！

農地を利用できる者の範囲が拡大されます。
(一定の要件を満たす必要あり)

農地の借り受け者の範囲
(改正前)

農作業常時従事者
農業生産法人

+

(改正後に追加)

農作業常時従事者以外の個人
農業生産法人以外の法人

貸し手

借り手



市町村等が農地所有者から委任を受け、代理で担い手に貸付等を行う事業が新設されます。

耕作していないとき 遊休農地に対する指導が強化されます！

すべての遊休農地が指導の対象となります。
遊休農地の所有者等に対しては、農業委員会が指導・勧告を行います。

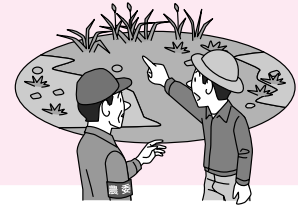

許可なく転用してしまったとき 違反転用に対する罰則が強化されます！

違反転用等に対する処分・罰則が強化されます。
都道府県知事等による行政代執行制度が創設されます。

事項	現行	改正
違反転用	3年以下の懲役または300万円以下の罰金(法人は300万円以下の罰金)	3年以下の懲役または300万円以下の罰金(法人は1億円以下の罰金)
違反転用における原状回復命令違反	6か月以下の懲役または30万円以下の罰金(法人は30万円以下の罰金)	3年以下の懲役または300万円以下の罰金(法人は1億円以下の罰金)



農地を相続したとき 農業委員会への届出が必要になります！

相続等によって農地を取得した方は、農地のある農業委員会へ届け出が必要になります。
届け出をしない場合や、虚偽の届け出をした場合は、10万円以下の過料に処せられます。



詳しくは、農業委員会へお問い合わせください

問 藤原庁舎 農業委員会 T 46-6312 F 46-6319



2010年 世界農林業センサス

(平成22年2月1日実施)

農林業センサスは、我が国の農林業の生産構造や就業構造、農山村地域の実態を明らかにすることを目的に5年ごとに実施している大切な調査です。

農林業センサスには農林業の経営主に経営の現状をお聞きする「農林業経営体調査」と市区町村と農業集落の代表者など地域の実情に精通している方に農山村地域の現状をお聞きする「農山村地域調査」の2つの調査があります。

今回は、「農林業経営体調査」についてご説明します。

農林業経営体調査

どうやって調査するの？

農業や林業を行っている農家・林家や法人などを対象とした調査で、都道府県知事から任命された統計調査員が訪問し、調査対象となる条件を満たしているかお伺いします。

調査の対象となった場合は調査票をお渡しし、ご記入いただきます。



どんなことを調べるの？

- ・世帯員の構成と就業状況
- ・農地、山村の所有と利用状況
- ・農林産物の生産販売の状況
- ・農業・林業の労働力
- ・農作業受託の状況

どんなことに利用されるの？

農林行政の企画・立案や中・長期的な国土利用計画や経済計画の策定、地方交付税の算出のための基礎資料として利用されます。



いま
農林業の現状を知り、未来へつなげるための大切な調査です
ご協力をお願いします

問員弁庁舎 広報秘書課 T 74-5820 F 74-5821

不動産公売のお知らせ

市では、市税の滞納処分として差押えた不動産の公売を実施します。

公売方法 入札
入札日時 3月17日(水) 10:30~11:00
開札日時 3月17日(水) 11:02
公売場所 員弁庁舎 納税課



いずれも、公売に参加するには、「農地買受適格証明書」の提出が必要です。
詳しくは、藤原庁舎 農業委員会 ☎46-6312へお問い合わせください。

所在地 大安町門前字東川原2679番1
地目 田
地積 1950m²
見積価格 1,790,000円
公売保証金 180,000円
公売条件等

- 第三者の農業経営基盤強化促進法に基づく
利用権設定あり
- 非線引きの都市計画区域内 用途無指定
農業振興地域内 農用地区域



公売物件



公売物件

所在地 北勢町南中津原字東野坂2702番1
地目 田
地積 1532m²
所在地 北勢町南中津原字東野坂2702番2
地目 田
地積 171m²
見積価格 1,080,000円
公売保証金 110,000円
公売条件等 都市計画区域外 農業振興地域内 農用地区域



公売物件



公売物件

問員弁庁舎 納税課 74-5803 F74-5859

建設工事、測量・建設コンサルタントの 入札参加資格審査 申請受付

建設工事、測量・建設コンサルタントの
「入札参加資格者名簿」の有効期限

5月31日(月)

6月1日以降の「入札参加者資格者名簿」への登録を希望される方は、
申請をしてください。

- 対象業務** 建設工事、測量・建設コンサルタント
有効期限 平成22年6月1日から平成26年5月31日
受付期間 1月12日(火)～2月5日(金) 必着
提出先・方法 (財)三重県建設技術センター「入札参加者資格申請共同受付」
 〒511-0002 津市島崎町56番地 郵送のみ(宅配便可)
 ☎059-229-5610

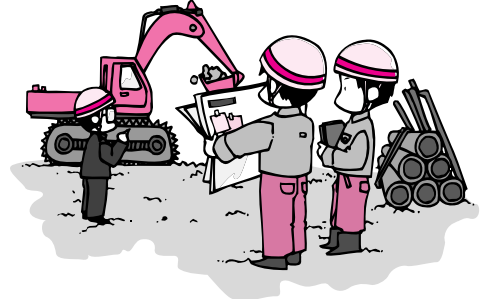

現在、名簿に登録されている方には、郵送されます。新規で希望される方は、<http://www.pref.mie.jp/KENGYO/HP/shinsei/yousiki.htm> から書類をダウンロードするか、員弁庁舎管財課で配布(無料)します。

☎員弁庁舎 管財課 ☎74-5823 ☎74-5800

健康推進課情報 PART67 FEBRUARY SCHEDULE

2月の予定

2月1日～2月28日

妊婦教室

- 日 時 2月16日(火)
9:50～10:00(受付)
- 場 所 大安老人福祉センター
- 持ち物 母子健康手帳・エプロン
- 内 容 妊娠中の栄養について
1週間前までにご予約ください。



育児相談

- 日・場所 2月 3日(水) 北勢福祉センター
10日(水) 員弁健康センター
17日(水) 藤原文化センター
24日(水) 大安老人福祉センター
- 受付時間 9:30～11:00
- 持ち物 母子健康手帳
1: どなたでも参加できます。
身体計測のみでも可。
仲間づくりの場としてもお気軽にお越しください。
2: 2月は、第2・第3の場所が変更となっています。
ご注意ください。



離乳食教室

- 前期 ●日 時 2月 9日(火) 9:30～9:45(受付)
●対象者 生後4か月～6か月の乳児の保護者
- 後期 ●日 時 2月23日(火) 9:30～9:45(受付)
●対象者 生後7か月～11か月の乳児の保護者

- 場 所 大安老人福祉センター
- 持ち物 母子健康手帳・エプロン・おんぶひも
- 内 容 講義・調理実習
1週間前までにご予約ください。

1歳6か月児健康診査

- 日 時 2月18日(木) 13:15～14:15(受付)
- 場 所 北勢福祉センター
- 対象者 平成20年7月18日～8月8日生・前回欠席者
- 持ち物 母子健康手帳・健康診査票
対象者には個別に通知します。

3歳児健康診査

- 日 時 2月25日(木) 13:15～14:15(受付)
- 場 所 大安老人福祉センター
- 対象者 平成18年7月19日～8月8日生・前回欠席者
- 持ち物 母子健康手帳・健康診査票・尿
対象者には個別に通知します。

献血

- 2月3日(水)
10:00～11:15 いなべ市役所大安庁舎
13:00～16:00 太平洋セメント(株)

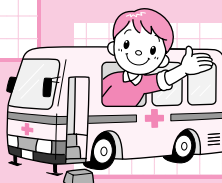

☎大安庁舎 健康推進課
☎78-3517 ☎78-1114

「腹話術で子どもたちへ伝える」

「トンちゃん、アメリカって遠いんだねえ…」腹話術の人形に伊藤逸子さん（藤原町川合）が問いかけます。「遠いねえ」とトンちゃん。その会話にうなづく子、パッと目を輝かせて話に聞き入る子…。ここは、伊藤さんの母校でもある中里小学校。自ら作り上げた絵本片手に、おはなしが進みます。

きっかけは82年前、お母さん（当時小学生）のアメリカへ送った手紙が、昨年、伊藤さんのもとに帰ってきたことから、アメリカから贈られた「青い目の人形」へのお礼の手紙だったことが分かりました。その人形は、アメリカと日本の絆を深めるために子どもたちに送られた親善人形として約12,000体、そのうち三重県には約



『トンちゃん』と握手する子どもたち

200体贈られたものです。当時は「友情の人形」として盛大な歓迎会が開かれ、宝物のように大切にされていました。しかし、戦争が始まり、こわされたり焼かれたりして、人形のことまで忘れられてしまいました。

伊藤さんは、お母さんの一通の手紙から作った絵本をもとに、子どもたちへ平和への願いが伝わればとおっしゃっていました。素晴らしい絵本を作られた伊藤さん、それを受け入れ、感動をつないでくださった中里小学校の皆さんに感謝します。



「中里小学校にも『青い目の人形』が来たんだよ」

西藤原小学校で一緒に学びましょう!



小規模特認校制度5年目

「豊かな自然や温かい地域の人々に恵まれた学校でのびのびと学ばせたい」「少人数できめ細かな教育を受けさせたい」と考え、本校で学ぶことを希望された場合、通学区を越えて、市内どちらからでも、入学・転入することができます。

通学方法は、自家用車や公共交通機関等での送迎になります。詳しくは、下記へお問い合わせください。

問 西藤原小学校(藤原町坂本13番地) T 46-2028 F 46-8235

E-mail nisifuji-syo@city.inabe.mie.jp URL http://www.inabe.ed.jp/nishifuji

スクールバス運転手募集

シルバー人材センターでは、4月から運行予定のスクールバス運転手を若干名募集します。(申込期限:1月末)

条件 年齢 60歳~68歳 資格 中型自動車免許以上(マイクロバス運転業務10年以上の経験者)

詳しくは、下記へお問い合わせください。

問 いなべ市シルバー人材センター T 82-1800

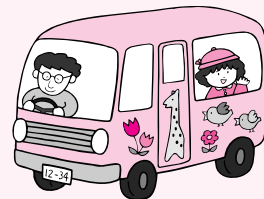



ふれあう心の

メッセージ

～地域・家庭・学校で～

いなべ市青少年育成市民会議では、市内の小中学生のみなさんに「ふれあう心のメッセージ」の募集を行ったところ、1,647点もの応募作品がありました。

審査の結果は、下記の13点が入選し、最優秀賞に治田小学校1年生の渡部倅成君の作品が選ばれました。応募していただいたみなさん、ありがとうございました。

日ごろ生活するなかで、うれしかったり、感謝したり、幸せに思ったり、いろいろな気持ちがあります。その気持ちをメッセージにしてご応募いただいた作品です。（敬称略）

最優秀賞

さかあがりのできた
みんなのはくしゅが ぼくの心にひびいた。

治田小学校1年 渡部 倅成

優秀賞

なにげない風景こそが
一番の思い出。

大安中学校3年 稲見 猛樹

小さな種から、大きな芽、
笑顔の花を咲かせよう。

員弁西小学校6年 山下みらの

「ごめんね」とすなおに言うと、
友だちふえるよ。

山郷小学校2年 水谷 一心

佳作

いつも言えないけど、いつも思ってるよありがとう。

大安中学校3年 伊藤沙保里

諦めない君に、努力の花と笑顔が咲くよ。

だからあと一步。

藤原中学校1年 田中 知沙

辛い事はかかえこまないで。みんながいるから。

藤原中学校1年 池村真理子

下校見守りボランティア、
いつもぼく達の事見ていてくれる。

阿下喜小学校6年 山上 滉太

「ありがとう」「ごめんなさい」
素直に言える人になりたいね。

山郷小学校4年 伊藤 菜那

「あなたはたからもの」その言葉がたからもの。

東藤原小学校4年 横手 伶奈

うれしいことは2倍に、かなしいことは半分に、
家ぞくっていいね。

中里小学校3年 畑中 柚南

たった一言でも、人の心をあたためることができる。

山郷小学校3年 和波 里奈

とうちゃんは、ものしり、ちからもち、
たよりになるよ。

立田小学校1年 三和 祐斗



問いなべ市青少年育成市民会議事務局 教育委員会 生涯学習課 T 78-3521 F 78-3509

全国体育指導委員連合 優良団体表彰

受賞!!

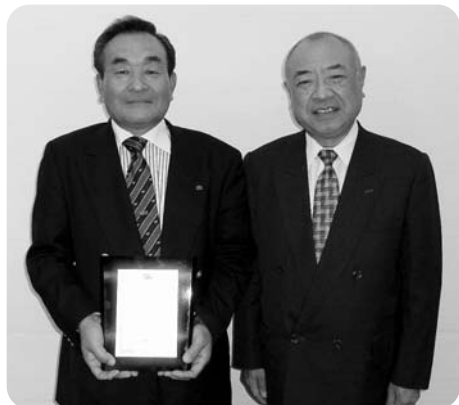

いなべ市体育指導委員会 川瀬会長と日沖教育長

第50回全国体育指導委員研究協議会山口大会で、いなべ市体育指導委員会が「体育指導委員優良団体表彰」を受賞しました。

体育指導委員会は、ニュースポーツの講習会をはじめ、体力テスト、キンボールの普及活動や大会開催など、気楽にスポーツを始めたいというみなさんに、体を動かす機会を提供しています。

このような活動が評価され、今回の受賞となりました。

☎教育委員会 生涯学習課 ☎T 78-3521 ☎F 78-3509

藤原岳自然科学館 鈴鹿山脈四季写真展

身近な鈴鹿山脈の冬景色、白い花の写真（50枚）を展示します。

日時 1月6日(水)～3月27日(土)
場所 藤原岳自然科学館 レクチャールーム

写真提供：今村悦子さん（自然観察指導員）



☎申込先・問 藤原岳自然科学館(〒511-0518 藤原町坂本870-1) ☎T/F 46-8488【休館:月・火(祝日を除く)】

屋根のない学校

講座の紹介

「昆虫と遊ぼう」

越冬する昆虫探しをします。講師は石田昇三さんです。

日時 2月13日(土) 9:00～11:00
場所 屋根のない学校
対象者 小学生・保護者

他の講座

2月 6日(土) 9:00～ 伝承遊び
13:30～ おもちゃ作り教室
2月13日(土) 13:30～ 植物教室



申し込みが必要です。下記へお問い合わせください。

☎申込先・問 屋根のない学校 藤原町坂本2065「簡易パーキングふじわら」隣(国道306・365号沿い) ☎T/F 46-6363
団体でのご利用など詳しくは、藤原文化センター ☎46-4311へお問い合わせください。

わたしの本棚 いなべの図書館
いなべ市図書館通信



図書館リユース会のお知らせ

図書館で不用になった本や雑誌を無料でお譲りします。

日時 2月7日(日) 10:00 ~ 16:00

場所 北勢市民会館 2階 視聴覚室



2010年 ことしは「**国民読書年**」

読書に対する国民の意識を高めるために定められました。

じゃあ、読もう。



わたしの一冊

~ 思い出の本、とっておきの本、おすすめの本 ~

「いつでも今日が人生の始まり!」

桐島洋子 / 著 大和書房



独自のライフスタイルを展開の著者の「生き方上手」のエスプリが伝わり、気がつけば、五十路半ばの我が身を叱咤激励。

心の琴線に触れる一冊です。

(井後ひろみさん)

利用案内

休館日	全館	2/1
	北勢・員弁・藤原図書館	毎週火曜日
開館時間	大安図書館	毎週月曜日
	蔵書点検等：員弁図書館	2/2 ~ 5
貸し出し	北勢図書館	2/22 ~ 3/5
	北勢・員弁・藤原図書館	9:00 ~ 17:00
貸し出し	大安図書館	9:30 ~ 17:30
	個人10冊まで	15日以内
貸し出し	団体100冊まで	30日以内

北勢図書館 ☎72-2200 員弁図書館 ☎74-4144
 大安図書館 ☎87-0021 藤原図書館 ☎46-4150

大安中央児童センター



◎ **こどもまつり**

子どもクラブ(和楽器、人形劇、ミュージック、マジック)の発表会と人形劇をします。

日時 2月14日(日) 13:00 ~ 16:00

場所 大安中央児童センター

対象者 どなたでも(小学2年生以下は保護者同伴)



昨年のこどもまつり(和楽器クラブの発表)

◎ **五平餅づくり**

みんなで、五平餅を作って食べます。

日時 2月27日(土) 10:00 ~ 11:30

場所 大安中央児童センター

対象者 どなたでも(小学2年生以下は保護者同伴)

料金 100円 事前申し込み必要



☎大安中央児童センター ☎77-0014(9:00 ~ 17:00 / 月曜日休館)

固定資産税 市・県民税 前納報奨金廃止のお知らせ

いなべ市税条例の一部改正で、4月から前納報奨金を廃止します。

現在、口座振替制度をご利用の方で、全期から期別への変更を希望される場合は改めてご指定の金融機関窓口へ口座振替依頼書(期別)の提出が必要です。

必ず、払込開始年月欄に「いつから」と明記し、早めにご提出ください。

問員弁庁舎 納税課 T74-5803 F74-5859

期限内納付は社会のルールです

- お忘れのないようお納めください -

1月の
納付は

市・県民税	第4期
上・下水道使用料	12・1月分
国民健康保険料	第7期
後期高齢者医療保険料	第7期

納期限(口座振替日)は2月1日(月)です。

前日までに預金通帳残高をご確認ください
納付には便利な口座振替制度をご利用ください。
お申し込みはお近くの指定金融機関等で!

問員弁庁舎 納税課 T74-5803 F74-5859
問北勢庁舎 水道総務課 T72-3516 F72-2260
問北勢庁舎 保険年金課 T72-3829 F72-3334

第7回 にしひの展 開催

日ごろの授業で制作した作品を通して、児童・生徒の様子や障がいについての理解を深めていただくことを目的に作品展を開催します。

みなさんのご来場をお待ちしています。



日時 1月26日(火)~2月12日(金)
10:00~21:00

場所 ラスクエア四日市4階 休憩スペース
(四日市市安島1-3-31) T059-355-6121

展示 小学部・中学部・高等部の絵画・造形作品・作業学習で制作した作品等

問三重県立特別支援学校西日野にし学園
T059-322-2562 F059-322-2559

キントシール終了のお知らせ

キントシールによる桑員マイバッグ運動を3月末で終了することになりました。

景品との交換 3月末で終了

景品との交換は、各庁舎総合窓口課で行っています。



1枚で1個
貯キントカード1枚につき
再生トイレトーパー1個

問北勢庁舎 生活環境課
T72-3946 F72-3748

いなべ市民健康・医療相談

「健康に不安はあるが相談する相手がいない」「お医者さんが忙しそうで声をかけづらい」「主治医から説明は受けたがもっと詳しく聞きたい」...

こんな声を受けて、市ではいなべ総合病院の協力を受け、医師による健康・医療相談を行います。

各診療科の専門医と個別に相談ができます。

日時 2月12日(金) 17:30~19:30

場所 いなべ総合病院 2階 大会議室

事前に電話予約が必要です。2月10日(水)までに、いなべ総合病院へお申し込みください。(先着順)

問いなべ総合病院 T72-2000
受付 9:00~17:00(土・日・祝日を除く)



診療科	相談員
内科	吉田 哲郎 先生
小児科	安藤 光弘 先生
整形外科	星野 啓介 先生
産婦人科	大野 逸孝 先生
泌尿器科	畦元 将隆 先生
外科	石川 雅一 副院長
皮膚科	久保 良二 先生

三重県最低賃金は時間額702円 最低賃金の改正について

問三重労働局 賃金室 T059-226-2108
または最寄りの労働基準監督署
【<http://www.mie.plb.go.jp>】

平成21年10月1日から、最低賃金の時間額を702円に改正しました。この最低賃金は、年齢・雇用形態(パート・アルバイト等)を問わず、原則、県内で働く全ての労働者に適用されます。

また、特定の産業の事業場(8業種)で働く労働者には、特定(産業別)最低賃金が定められています。そのうち5業種の特定(産業別)最低賃金を、同年12月19日から改正しました。詳しくは、左記へお問い合わせください。

「対話する」大会 ～人や地域とつながる力～

本年度から始まった「美(うま)し国おこし・三重」では、オープニングの取り組みとして、地域や分野を越えた広域的な情報共有やネットワークづくり、課題解決のきっかけづくりを目的とする『「対話する」大会』を県内5地域(うち1地域は開催済)で開催します。人と人、人と地域、人と自然の“絆”の再生に向けて、一緒に語り合いませんか。

北勢地域・桑名会場

日時 1月30日(土) 13:30～16:30
場所 くわなメディアライヴ多目的ホール
定員 120人
申込期限 1月25日(月) 申し込みは下記事務局へ

無料

ゲストトーク

- 第1回『観光甲子園』本選出場校によるプレゼンテーション
・島根県立隠岐島前高等学校(グランプリ受賞校)
「ヒトツナギ～人との出会いから始まる君だけの島前三島物語～」
・横浜市立みなと総合高等学校(グランプリ受賞校)
「あなたもスターに!ヨコハマ・シネマ・スター・ツアー」
・三重県立名張高等学校(優秀作品賞受賞校)
「親子三世代 僕の夏休み改造計画」
交流会(ワールド・カフェ方式)

ワールドカフェのテーマ例

活動をしていて一番嬉しく思うことは何ですか。
活動の中で壁となっているのは何ですか。
どのようなサポート、ネットワーク等があればその壁を乗り越えられますか。
壁を乗り越えられたらどんな新たな活動ができますか。

ワールドカフェ参加者の声 過去の事例から

自分の活動について、たくさんの質問をもらったことが嬉しかった。
一人で考え込んでいても進まないが、複数で考えると前へ進むことがわかった。
もっと多くの人と触れあいができれば良かった。
参加した人たちが元気になり、いきいきしていた。
時間が足りなかった。また機会があれば参加したい。

中勢・伊賀・東紀州の各地域でも開催します。

中 勢：津 市・1月23日(土)
伊 賀：伊賀市・2月 6日(土)
東 紀 州：尾鷲市・2月14日(日)
伊勢地域：開催済

申込先 ☎「美し国おこし・三重」実行委員会事務局桑名駐在(県桑名庁舎) 受付：電話・FAX ☎24-3821 ☎24-3795

災害伝言ダイヤルの 使い方を覚えましょう

災害時にNTTが提供するサービスで、安否確認などの情報を確認できる伝言サービスです。

被災地で録音した安否などに関する情報を他の地域で聞くことができたり、他の地域の方から被災地へのメッセージを送ったりすることも可能です。

災害用伝言ダイヤル 「171」

「171」をダイヤルし、利用ガイダンスにしたがって伝言の録音・再生を行ってください。

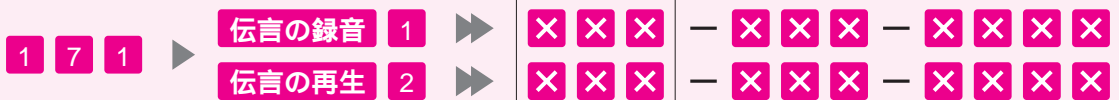

被災地内・被災地外からも被災地の方の電話番号を市外局番からダイヤルしてください。

体験期間 毎月1日(00:00～24:00)、正月三が日 0:00～24:00(1月1日00:00～3日24:00)
防災週間(8/30日9:00～9/5日17:00)、防災とボランティア週間(1/15日9:00～1/21日17:00)

☎NTT西日本三重支店 局番なしの「116」(9:00～17:00)員弁庁舎 総務課 ☎74-5805 ☎74-5800

相続登記はお済みですか

司法書士無料法律相談会

相談内容は、相続登記手続き・その他司法書士業務(不動産登記・会社登記・多重債務・成年後見・裁判所提出書類作成・簡易裁判所訴訟手続き)で、面談による相談(予約不要)になります。

日時 2月6日(土)10:00～15:00
場所 員弁コミュニティプラザ
主催 三重県司法書士会桑名支部



☎水谷勝哉司法書士事務所 ☎27-2881

いなべ命の相談電話

“もう死にたい、死んでしまいたい”
誰かに聴いて欲しい、
でも誰にも言えない・・・

そんなお悩み、
お話しください。



☎いなべ命の相談電話 ☎78-3831
毎週水曜日 15:00～19:00(祝祭日除く)

丹生川
保育園

あたたかい地域、あたたかな人たちの中で 育つ子どもたち

子どもたちが散歩に出かけると、気軽に声をかけてくださる地域のみなさん。そんな地域のあたたかなみなさんに、子どもたちは茶摘み、びわちぎり、芋掘り、栗拾い、みかん狩りなど様々な体験をさせてもらっています。

このように地域のみなさんに支えられ、様々な活動を通して、自分の住んでいるところを愛し、そこで過ごせる喜びを感じて、子どもたちは心豊かに育っていきます。

また、保育園では心身ともに健やかな成長を願って家庭的な雰囲気の中で、保育に取り組んでいます。



昨年4月から新園舎で保育をスタートしました。



きれいな藤棚の下で紙芝居を見る子どもたち。



小学校のお兄さんお姉さんと交流会。一緒に『だるまさんがころんだ』を楽しんでいます。



摘んだ茶の葉を蒸しています。



茶摘み体験。茶の葉っていい匂いだね!



ぼくたちのきゅうり。どんどん大きくなってきたよ。



かわいい手でクッキング。みんなでカレー作りをしています。



おばあちゃん手遊び。おいしい手作りお饅頭をありがとう!



大きな芋が出てきたよ。

☎丹生川保育園(大安町丹生川中2109番地3) ☎78-2086

編集後記

大阪のある市で、「お年寄り」や「老人」「高齢者」という呼び方を改め、より元気でいきいきとした暮らしをイメージできる呼称を募集したところ、「元希者^{げんきもん}」に決定したそうです。「元希者」には、「希望をもっていつまでも元気に生きたい。それはすべての人の願いである」という思いが込められているそうです。選ばれた呼称は今後、高齢者イベントや施設の名称などに使用される予定だということで、すごくいい呼び方だなあと感心しました。原稿を作っても、気になる言葉の一つでしたがこのような取り組みを知り、これからの参考にしたいと思いました。

いなべいきいきマイタウン

▶元Jリーガー

「WANAキッズサッカースクール」開校

「シュート!」子どもたちの元気な声が聞こえてきます。

いなべ市出身の元Jリーガー和波智広さんが生まれ育った地域に恩返ししようと「WANAキッズサッカースクール」を9月に開校しました。

和波さんはコンサドーレ札幌のキャプテンを務め、チームの中心選手として活躍し、一昨年チームを退団しました。

子どもたちはプロの指導を受けられることができるいい環境で、のびのびとボールを蹴っています。

情報提供: NPO法人 いなべFC
小林平秋さん ☎74-2360

募集中!
対象 年中・年長園児
日時 毎週木曜日の16:30から約1時間
場所 員弁運動公園サッカー場
・体験練習も可
・4月から小学1年コースも開設
興味のある方は連絡を!



☎和波智広 ☎090-3528-0494



生活情報「まいめる」QRコード



モバイルサイトQRコード



いなべ市ホームページ(携帯電話用)QRコード

記事にあるQRコードは一部の携帯電話でご利用になれない場合があります。

発行/☎511-0293 いなべ市員弁町笠田新田111番地 ☎0594-74-5820 ☎0594-74-5821

編集/企画部 広報秘書課 <http://www.city.inabe.mie.jp/>

平成22年1月1日発行 Vol.74