

いなべ市
情報誌

[リンク]

Link

3

2010 vol.75

「リンク」という名前は、みずな・輪・つながりを意味しています



特集
成人式

平成生まれの「きらめく笑顔」

平成になって早や20年余りが経過。
今年の成人式は、新成人全員が“平成生まれ”。
フレッシュな平成パワーが、未来のいなべ市を担います。
▶関連記事2～3ページ

成人式

interview **20歳の抱負**

私たち全員
平成生まれ!!

1989年は、昭和から平成へ変わった年であり、消費税が導入されたり、ベルリンの壁が崩壊し、日本でも世界でも歴史的に大きく変わった年でした。

その年に生まれた子どもたちが（平成元年4月2日～平成2年4月1日生まれ）、今年の成人式を迎えました。

1月9日、市内4会場で成人式が開催されました。式典には、467人の新成人が参加しました。

各会場とも、色艶やかな振袖、スーツや羽織袴などの正装に身を包み、懐かしい友達や恩師との再会にあちこちで歓声をあげていました。

新成人代表の実行委員会が進める式典の中では、市長をはじめ恩師の方々からのお祝いの言葉に静粛に耳を傾けていました。保育園から中学校までを振り返る「思い出のビデオ」の演出もあり、大きな笑い声が起こる場面もありました。

新成人たちは、大人としての誓いを新たに、希望ある未来へ羽ばたきました。



司会として
 頑張りました

北勢



「久しぶりー」



伊藤 真千子さん（北勢町阿下喜）

3人の姉も袖を通したこの振袖に包まれ、今日この日を迎えられることができ、とても嬉しく思います。たくさんの人に出会い、支えられ、学ぶことも多かったこの20年間で、私の人生の大きな糧となっていることを、日々実感しています。社会へ出ていくことへの不安は尽きませんが、何事にも忍耐強く、そして心豊かに生きていきたいです。



水元 隆成さん（北勢町阿下喜）

今まで出会ったたくさんの方のおかげで、成人を迎えることができ、感謝の気持ちでいっぱいです。兄弟、友達、先輩、後輩、お世話になった先生、地元の方々、何より自分を生み育ててくれたお父さん、お母さんに「ありがとうございます」を伝えたいです。

地元を愛すると共に感謝の気持ちを忘れず、人から愛される人間になっていきたいと思います。いなべ市万歳!!



日沖 友依さん（大安町南金井）

大人になった自覚を持って、周りの人達への感謝の気持ちを忘れず、頑張っていきたいと思います。



大安



日沖 奈美さん（大安町門前）

私は福祉の道を目指しています。2年後に就職するため、20歳の今年は実習などを将来のために頑張りたいです。感謝の気持ちを忘れず、一人の大人として行動をしたいと思います。笑顔いっぱいでもりを笑顔にできたいと思います。

謝辞を述べる
 新成人





奥には恩師の顔も...

伊藤 はるなさん (藤原町石川)

成人式を迎えられたのは、今まで関わったすべての人のおかげだと思います。これからは、支える人になれるよう頑張っていきます。そして、今年から就職し、社会の一員となり、社会に貢献できる人間になれるよう責任を持って仕事に励んでいきます。



懐かしい同級生との語らい

藤原

片山 祥一さん (藤原町東禅寺)

成人式という、人生の節目に当たる時期を迎えることができたのは、他でもなく、家族や友人、そしてお世話になった方々のおかげです。今一度、自分が今やるべきことを明確にし、責任や自覚を持って、社会に出ていくまでの準備期間を充実させていきたいです。



恩師からの心のこもったメッセージ

かわいく「ピース!!」

渡邊 春奈さん (員弁町大泉)

成人を迎えることができた今、家族、友達をはじめとして、これまでお世話になった方々への感謝の気持ちを忘れずに、責任ある行動をとって生きていきたいです。一日一日を無駄にせず、今しかできないことは、しっかりやり遂げて成長していきたいです!



員弁



太田 健斗さん (員弁町上笠田)

自由には責任が伴う。二十歳という節目で、一人の大人になった今、その責任は、今まで以上に大きなものになる。今までとは違い、一つ一つの行動に社会人としての責任と自覚を持ち、信頼される人間になりたい。



厳かに式典が進みます



取材を受ける新成人



中学3年のときに書いた自分宛の手紙を読む新成人



笑顔が素敵ですね

うめぼ～やだより

100種類 4,500本 東海エリア最大級!!

いなべ梅まつり

2月20日(土)～3月28日(日)

平成21年度「花の観光地づくり大賞審査員特別賞」受賞!!
若い梅の木の生長とともに知名度も上がり隠れた名所に...。
約4,500本の梅の花が春の訪れを告げてくれます。
「ぜひ、お越しく下さいね!」

昨年(2009年)の梅写真コンテスト入賞作品



農業公園
イメージキャラクター
うめぼ～や

日時 2月20日(土)～3月28日(日) 9:00～16:00

(開花状況により日程が前後する可能性があります。詳しくはお問い合わせください)

場所 いなべ市梅林公園 (藤原町717番地)

入園料 大人 500円 (中学生以上) 小学生以下無料

梅まつりの情報が携帯で見られます!



特別企画

❁ 梅まつり期間限定ちょっぴりプレゼント付きコース

コース 梅まつり レストラン「フラル」 阿下喜温泉(ゴール)

「阿下喜温泉ロゴ付きタオル&農業公園オリジナルグッズ」を3施設ご利用の方にゴールの阿下喜温泉でプレゼントします。

❁ 梅まつり 藤原パークゴルフ場 2施設利用で1施設250円OFF

❁ 梅写真コンテスト募集

❁ 「梅のうた」短歌募集

❁ うめぼ～どっぐらん開放day

日時 2月21日(日)・3月13日(土)・14日(日) 10:00～15:00

場所 梅林公園内 うめぼ～どっぐらん

4月
オープン



ケータイから「うめ～る」会員登録中



ケータイから「うめ～る」に登録すると農業公園のイベント情報・花の開花情報、パークゴルフ情報、得する(うめー)情報が盛りだくさん! 会員になって農業公園のファンになってね!

会員登録方法等、詳しくは、このQRコードを読み取ってください



リンク3月号折り込みの「梅まつりチラシ」ご持参の方に限り

梅まつり入園料 **50%OFF**

コピー不可
1枚につき2人まで

「梅のうた」短歌募集

梅にちなんだ短歌を
詠んでみませんか。

応募要領

締切日 3月26日(金)【必着】

選者 大井 力氏・大平修身氏・川添一二三氏

賞 一般の部(高校生以上(3月末現在))
最優秀賞(1首) 優秀賞(2首)
秀逸 (3首) 入選(5首)

ジュニアの部

入選 (5首)

(入賞数は応募数により変更となる場合があります)

1人2首以内(1首でも応募可)

はがきでご応募ください(黒ペン・縦書き)

(表)

50 511-0592
いなべ市
農林商工部農業公園
「梅のうた」係

(裏)

第一首
第二首
〒 住所
氏名(年齢・性別・職業)
電話
漢字には必ずふりがなを!



短歌応募要領(ケータイ)のページ

梅写真コンテスト

梅林公園であなただのお気に入りの
梅の写真を撮って応募してね!

応募要領

応募期間 3月8日(月)~26日(金)【必着】

応募作品 ・カラー・デジタルプリント 2Lサイズ ・CD-ROM

お願い! 〒・住所・氏名(ふりがな)電話番号・性別・年齢、作品の画題・撮影日・コメントを
記入し、写真の裏側に貼り付けてください。

賞 市長賞(1点) 農業公園賞(2点) うめぼ~や賞(3点) 入選(5点)

入賞作品はネガ、リバーサルフィルムまたはデジタルの場合はデータを主催者側に提供していただきます。
1人2点以内(単写真のみ)

梅まつり期間に梅林公園で撮影したもの・人物を入れる場合は本人の許可が必要

農業公園へ郵送か持参(各庁舎総合窓口課)

市ホームページ(ケータイ含む)の梅写真応募フォームからも応募できます。

http://www.city.inabe.mie.jp/pages/1281_0.html

【詳しくは、市ホームページをご覧ください】

梅写真応募要領・応募フォーム(ケータイ)のページ



昨年の梅写真入賞作品



昨年の梅写真入賞作品

応募上の注意(共通事項)

発表は、直接本人に連絡します。また、市ホームページ等で掲載します。

応募作品は、応募者本人の作品・撮影写真・未発表で他のコンテストに応募していないものに限り
(作品の返却や訂正はできません)

入選(賞)作品の著作権等これから発生する権利は主催者に帰属し、市ホームページや出版物に使用する
場合があります。



みんなで築く！
犯罪に強い安全で安心なまち！
はじめよう！
広めよう！

防犯パトロール

犯罪者が狙いやすいまちは、地域コミュニティ意識の希薄なまちといわれています。犯罪から自分の身や家族、地域を守るためには、近所同士のコミュニケーションをとり、お互いが防犯意識を高め、地域のみんなで安全で安心して暮らせるまちづくりに取り組むことが大切です。地域で一致団結して、犯罪に強い安全で安心なまちをつくりましょう。

現在、市内では、たくさんの自主防犯組織の方々によって防犯パトロールを実施していただいています。今回、その団体の一部を紹介します。

本郷防犯ボランティア

設立年 平成15年 会員数 43人

安心して暮らせる地域づくりへの手伝いを担うことを目的に、より多くの会員同士、地域住民間の挨拶、親睦により防犯効果を高める活動をしています。徒歩や青色回転灯装備車両によるパトロール活動を行っています。



阿下喜パトロール隊

設立年 平成16年 会員数 29人

社会情勢の変化による犯罪や災害等の防止を推進し、安全で安心なまちづくりに寄与することを目的に、青色回転灯装備車両による防犯パトロールを中心に、年2回の環境美化活動、八幡祭等の警備などに取り組んでいます。また学校への防犯指導講演等の啓発活動にも力を入れています。

東貝野自治会

設立年 平成20年 会員数 35人

安全で安心して暮らせる地域づくりのために、地域の連帯感を高め、犯罪や事故等の被害を未然に防ぐ活動をしています。地域の子もたちをみんなで守るために、通学路等のパトロール活動や声かけ運動にも取り組んでいます。



いなべ市内の街頭犯罪等認知件数 (平成21年1月～12月 暫定数)

種 類	侵入盗		乗物盗			非侵入盗				凶悪犯罪等	
	空き巣	忍び込み	自動車盗	オートバイ盗	自転車盗	ひったくり	車上ねらい	部品ねらい	自販機ねらい	路上強盗	強制わいせつ
件 数	12	18	9	10	74	1	66	15	37	1	2
前年比	- 14	+ 11	- 4	+ 2	- 37	- 2	+ 27	- 6	+ 12	+ 1	+ 1

提供：いなべ警察署 生活安全課

防犯パトロールのはじめかた

① メンバーを募集しましょう

自治会やPTAなど、地域の方や勤務する方でパトロールのできる方を募集しましょう。

② リーダーを決めましょう

メンバーが集まったら、パトロールを効果的にするために、リーダーやサブリーダーを決めましょう。

③ パトロールの方法を決めましょう

地域の状況に応じた活動計画を作り、どのような方法でパトロールをするか話し合しましょう。

④ 情報を収集しましょう

地域を管轄する警察署や駐在所の犯罪の発生状況や危険な場所などの情報を、パトロールの参考にしましょう。

⑤ 活動の開始を知らせましょう

地域のみなさんの協力を得るためにも、具体的にどのようなパトロールをするのか、回覧板などを利用して地域のみなさんに知らせましょう。

防犯パトロール用品を お貸しします

犯罪防止に向けた活動を支援するため、市では防犯パトロール用品の貸与を行っています。これから地域でパトロールをしていただける団体（自治会）がありましたら、ぜひ、ご活用ください。



対象団体 市内在住・在勤・在学者で構成し、住民への防犯意識の啓発や防犯パトロールをする団体。

貸与用品 パトロールキャップ、車用マグネットシート、ベスト、青色回転灯（認定団体のみ）

申込方法 申込書に、団体構成員名簿を添えて総務課（員弁庁舎）へ提出。

問 員弁庁舎 総務課 T 74-5805 F 74-5800

所得税の確定申告と 市民税・県民税の申告

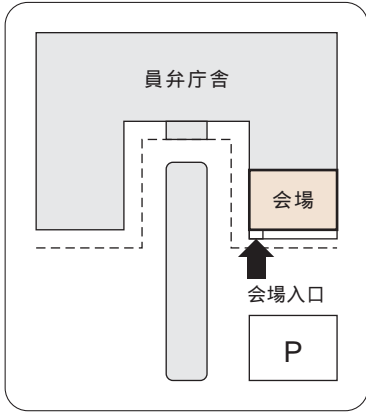

期間 2月16日(火)～3月15日(月)
【土・日を除く】

桑名市役所5階会議室 9:00～17:00

市役所員弁庁舎東館1階 8:30～17:00

作成済みの申告書は、各庁舎総合窓口課でも受け付けています。

申告受付会場は、大変混雑することが予想されます！

申告書は自宅で作成し、郵送またはe-Taxで提出していただくことをお勧めします。

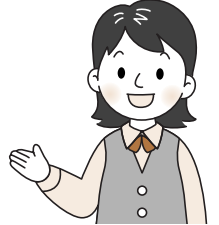

桑名税務署からのお知らせ

桑名税務署の確定申告会場は、桑名市役所5階大会議室（桑名市中央町2丁目37番地）になります。

- ①駐車場の混雑が予想されます。なるべく公共交通機関をご利用ください。
- ②確定申告会場では、納税窓口を設けておりませんので、納税をされる方は振替納税をご利用いただくか、金融機関での納付をお願いします。
- ③開設期間中は、税務署内には確定申告会場は設けていません。

所得税確定申告の送付先・問 〒511-8510 桑名市江場7-6 桑名税務署(確定申告テレフォンセンター) T 22-5121
市民税・県民税申告の送付先・問 〒511-0293 員弁町笠田新田111 いなべ市役所 員弁庁舎 課税課 T 74-5830

ホームページ上で簡単に
確定申告書の作成ができます

さらに便利で使いやすく!
ネットでどこでも申告・納税

e-Tax をご利用ください

国税電子申告・納税システム

自宅のパソコンから申告などの手続きができます。
「e-Tax」を利用して所得税の申告をすると...

- ① 国税庁HPから電子申告
- ② 最高5,000円の税額控除 ¥5,000
- ③ 添付書類を提出省略
- ④ 還付金がスピーディー

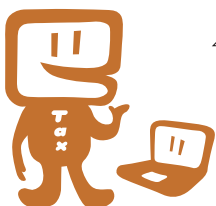

詳しくは、e-Taxホームページをご覧ください。

イータックス 検索 <http://www.e-tax.nta.go.jp>

申告に必要なもの

必要なものがないと受け付けできない場合があります。

- ① 申告書と印鑑（朱肉を必要とするもの）
- ② 所得税の確定申告で還付金がある方は申告者本人の口座がわかるもの
- ③ 納税申告される方で新たに振替納税を利用する方は銀行印
- ④ 平成21年中の所得がわかるもの

忘れず
お持ちくださいね!



事業所得（営業・農業など）と不動産所得がある方
総収入金額と必要経費の内訳を記載した確定申告書の
収支内訳書、農業所得内訳書
報酬・配当所得がある方
それぞれの支払明細書など
給与所得・各種年金・給付金などがある方
それぞれの源泉徴収票（原本）

所得税の確定申告が必要な方

- ①平成21年中の所得金額の合計額から配偶者控除、扶養控除、基礎控除などの所得控除の合計額を差し引くと残額がある方
- ②給与所得者で、次のいずれかに該当する方
平成21年中の給与収入が2,000万円を超える方
1か所から給与などの支払いを受けた方で、給与所得や退職所得以外の所得の合計額が20万円を超える方
2か所以上から給与の支払いを受けた方で、年末調整をされなかった給与の収入金額と、給与所得や退職所得以外の所得との合計額が20万円を超える方
- ③平成21年中に土地・建物・株式・ゴルフ会員権について、売却・交換・収用・財産分与などがあった方

市民税・県民税の申告が必要な方

- ①平成22年1月1日現在、いなべ市に住所があり、平成21年中（平成21年1月1日～12月31日）に所得があった方で次のいずれかに該当する方は、市民税・県民税の申告が必要となります。

事業所得（営業・農業など）、不動産所得（賃貸・貸地・駐車場など）配当所得などの給与所得以外の所得があった方
給与所得者で勤務先から市へ給与支払報告書が提出されなかった方（昨年中に退職した方、日雇い、パートなどを含む）
給与所得者で給与以外の所得があった方
所得税（国税）は給与以外の所得が20万円以下の場合、確定申告の必要はありませんが、市民税・県民税の申告は必要です。

- ②前年中に収入がなかった方で次のいずれかに該当する方は、市民税・県民税の申告が必要です。なお、申告書提出の際には申告書右側の「収入のなかった方」の欄の記入もお忘れなく！

福祉医療・児童（扶養）手当などの助成を受けるため、所得がない旨の証明書の発行を必要とする方

給与所得のみの方で、勤務先からいなべ市へ給与支払報告書が提出されている方は、「所得税の確定申告」と「市民税・県民税の申告」をする必要はありません。

「所得税の確定申告」をする方は、「市民税・県民税の申告」をする必要はありません。

「所得税の確定申告」をする必要がない方でも、所得を明らかにするために「市民税・県民税の申告」が必要になる場合があります。

所得控除を受けるために必要なもの

社会保険料控除

平成21年中に支払った国民健康保険料、介護保険料、後期高齢者医療保険料、国民年金保険料などの金額がわかる書類（国民年金保険料などについては、その支払いをした旨を証する書類）

生命保険料控除・地震保険料控除

生命保険・損害保険会社などから発行された控除証明書

配偶者特別控除、扶養控除

配偶者または扶養親族に所得がある場合、その所得を確認できるもの

障害者控除

身体障害者手帳、療育手帳、精神障害者保健福祉手帳、障害者控除対象者申請書兼認定書など

医療費控除

平成21年中（平成21年1月1日～12月31日）に支払った医療費などから保険金などで補てんされる金額を差し引いた金額が10万円以上または総所得金額等の5%を超える場合

医療費などの領収書

補てん金（出産一時金・高額療養費など）がある場合はその金額がわかるもの

医療費控除を受けるには、「医療費の明細書」を作成し申告書と一緒に提出する必要があります。員弁庁舎課税課または各庁舎総合窓口課に備え付けてありますのでご利用ください。独自の書式でも結構です。

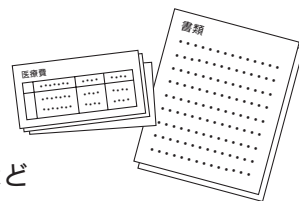

子育て奮闘中のお母さんをサポートする 「母子保健推進員」を募集します

子育て真っ最中のお母さんに母子保健事業（市実施）についてお知らせしたり、
健やかな親子関係を築いたりすることを応援する『母子保健推進員』を募集します。

対象 母子保健に対して熱意がある健康な方
申込期限 3月31日(水)

こんな活動をしていただきます！

- ① 1歳6か月児・3歳児健診のお手伝い
- ② 離乳食教室・歯科教室のお手伝い
- ③ 子育て支援センターでのおもちゃ作りや子どもの見守り
- ④ 研修会への参加
- ⑤ その他、母子保健事業全般



申込先・問 大安庁舎 健康推進課 T 78-3517 F 78-1114

いなべファミリー・サポート・センター

地域子育て支援者(提供会員) 養成講座受講生募集

ファミリー・サポート・センターは、仕事と家庭の両立と地域の子育て支援を目的に「子育てを助けて欲しい人」(依頼会員)と「子育てのお手伝いができる人」(提供会員)のネットワークを作り、地域の子育てを応援しています。そこで、提供会員として子どもを安全に預かるために、救命救急講習、子どもの病気、子どもの遊びと遊ばせ方等について学んでいただく講座を開催します。受講後は提供会員として登録されます。

日時 3月3日(水)・4日(木) 9:00～15:30、3月5日(金) 9:00～12:00

場所 大安庁舎 1階 応接室

対象者 市内と近隣に在住する20歳以上の方

定員 10人(先着順)

受講料 無料

申込期間 2月8日(月)～24日(水)

託児を希望される方は、参加申し込みの際にお申し出ください。

地域子育て支援者(提供会員)の援助内容とは？

保育施設や小学校、学童保育所の開始前または終了後の子どもの送迎と預かり。

保育施設や小学校が休みのときの子どもの預かり。

保護者が子ども同伴で外出が困難なとき(通院・冠婚葬祭・学校行事等)の子どもの預かり。

子どもを預かるのは、原則として提供会員の自宅です。

利用料金・時間

基本時間(7:30～19:00).....700円/時間

基本時間以外.....800円/時間

料金の受け渡しは、会員同士で直接行います。

入会金や年会費は無料です。



申込先・問 いなべファミリー・サポート・センター T/F 78-3370(受付:電話・FAX)

第1回 いなべ市民医療講座「ガンは怖い!?!」

胃・食道あるいは大腸などの消化器ガンの治療は近年、目覚しく進歩し、早期のものであれば内視鏡で切除できる時代になってきました。カメラを挿入して、お腹を切らずに中の画像を見ながら手術する方法も普及してきました。これらはできるだけ身体に負担を掛けないように治療する方法で、治療効果も上がっています。今回の講座はこれらの最先端治療を紹介し、早期発見・早期治療の大切さを学んでいただくとともに、ガンの予防にも役立てていただけます。みなさん、ぜひ、お越しください。

ここまで進んだガンの治療

① 内視鏡で治す早期癌の最新治療

講師 名古屋市立大学大学院医学研究科 消化器・代謝内科学 教授 城 卓志 先生

② 切らずに治す大腸癌の最新治療

講師 名古屋市立大学大学院医学研究科 消化器外科学 教授 竹山 廣光 先生

日時 3月20日(土) 15:00開講
 場所 いなべ総合病院 2階 大会議室
 主催 いなべ市
 協力 いなべ総合病院

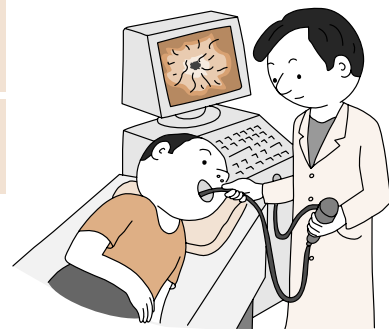

問 大安庁舎 健康推進課 T 78-3517 F 78-1114

健康推進課情報 PART68 MARCH SCHEDULE

3月の予定

3月1日～3月31日

妊婦教室

- 日時 3月16日(火) 13:20～13:30(受付)
- 場所 大安老人福祉センター
- 持ち物 母子健康手帳
- 内容 お産の進み方と過ごし方など

1週間前までにご予約ください。



育児相談

- 日・場所 3月 3日(水) 北勢福祉センター
 10日(水) 藤原文化センター
 17日(水) 員弁健康センター
 24日(水) 大安老人福祉センター
 - 受付時間 9:30～11:00
 - 持ち物 母子健康手帳
- どなたでも参加できます。
 身体計測のみでも可。
 仲間づくりの場としても、お気軽にお越しください。



1歳6か月児健康診査

- 日時 3月11日(木) 13:15～14:15(受付)
- 場所 藤原文化センター
- 持ち物 母子健康手帳・健康診査票
- 対象者 平成20年8月9日～31日生まれ・前回欠席者
 対象者には個別に通知します。

2歳児歯科教室

- 日時 3月18日(木) 9:15～9:30(受付)
- 場所 大安老人福祉センター
- 持ち物 レジャーシート(1人用)、コップ、手鏡、母子健康手帳、普段使っている歯ブラシ、うがい用に小さいバケツ等
- 対象者 平成20年2月・3月生まれ・前回欠席者
 染め出しをしますので、汚れてもいい服装でお越しください。
 対象者には個別に通知します。



3歳児健康診査

- 日時 3月25日(木) 13:15～14:15(受付)
- 場所 員弁健康センター
- 持ち物 母子健康手帳・健康診査票・尿
- 対象者 平成18年8月9日～31日生まれ・前回欠席者
 対象者には個別に通知します。

献血

- 3月25日(木)
 10:00～10:45 (株)高柳富士
 11:30～13:00 三幸電機(株)
 14:30～16:00 ニッタ・ハース(株)

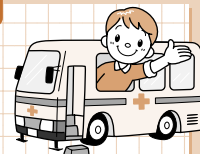

問 大安庁舎 健康推進課 T 78-3517 F 78-1114

フェスタ

ハートフルじんけんデー

in いなべ

日時 3月6日(土) 9:30 ~ 16:00

場所 中央公民館

主催 北勢人権啓発活動地域ネットワーク協議会

1 特設人権相談…10:00 ~ 15:00…2階和室

2 展示 ……9:30 ~ 16:00…1・2階ロビー・2階大会議室

- ・日本漫画家協会所属の漫画家による人権マンガパネル展
- ・各市町人権啓発展示コーナー
- ・クイズラリー…全問正解者には抽選でかわいい干支のトラ(さをり織り)をプレゼント
- ・法務局・人権擁護委員協議会展示コーナー

3 映画 ……10:00 ~ 12:20…大ホール

「ルーキーズ ROOKIES - 卒業 - 」

高校野球を通して問題児たちに夢を持つことの大切さを教える熱血教師と、そんな彼に導かれながら甲子園を目指して奮闘する生徒の成長と絆を描いた感動作。



4 講演会 ……14:00 ~ 15:40…大ホール



「混迷の現代に想う・命の重たさ」～私の取材ノートから～

講師 江川 紹子(ジャーナリスト)

入場無料(整理券はいりません)

江川 紹子 プロフィール

東京都生まれ。早稲田大学政経学部卒業。神奈川新聞社入社。

1987年 フリーライターとなる。

1989年 坂本弁護士一家行方不明事件を契機として、オウム真理教問題に関わるようになる。

1995年 菊地寛賞受賞

問 大安庁舎 人権福祉課 T 78-3508 F 78-1114

めざまし!いなべ通!!

～自然と歴史紹介～

いなべ
検定入門
42

郷土の誇り“コノハナザクラ”(員弁町坂東新田)

“コノハナザクラ”は、水谷重昭氏宅(員弁町坂東新田)の庭に古くから受け継がれている自然木で、樹齢推定120年にもなると伝えられています。大きな特徴は、細い花弁多数の八重咲きであること、一つの花にめしべが1~4本あり、花が散った後は1本の花柄に球形の果実がめしべの数だけつくことです。

専門家の調査で、日本で4番目の確認となる貴重なヤマザクラの変種であることが明らかとなりました。そして、平成11年8月に当時の員弁町の天然記念物“コノハナザクラ”として指定されました。このような珍しいヤマザクラの変種は、昭和28年に京都府亀岡市で最初に発見されました。



コノハナザクラは、お花見の時期を過ぎた4月中旬ごろに咲き始めます。毎年、花の時期には各方面から訪れた多くの人から、その花姿、樹形の見事さに感嘆の声があがっています。

ぜひ、“コノハナザクラ”をご覧くださいませ。

情報提供者：いなべ市の語り部 古市みよ子さん

問 員弁庁舎 広報秘書課 T 74-5820 F 74-5821

4月
から

コミュニティバスから 福祉バスへ...

回数券の販売は2月末で終了です

4月から運賃無料の福祉バスとして運行することになりました。これまでの回数券の販売は2月末で終了します。なお回数券の払い戻しはできませんので、3月末までにご使用ください。

乗車には『ありがとう券』が必要です

福祉バスにご乗車の際は、リンク4月号（3月1日発行）挟み込み予定の「ありがとう券」をご持参ください。
詳しくは、リンク4月号（次号）でお知らせします。

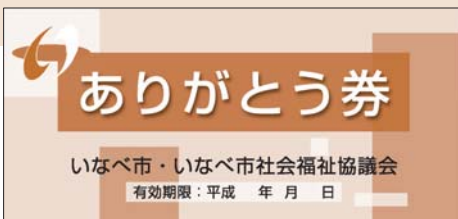

☎ 員弁庁舎 まちづくり課 T 74-5812 F 74-5800
『ありがとう券』の問い合わせは...
☎ 大安庁舎 人権福祉課 T 78-3563 F 78-1114

4月
から

肝臓機能障害による 身体障害者手帳を交付

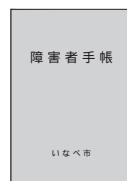

対象者

- ・ 認定基準に該当する肝臓機能障害のある方
- ・ 肝臓移植を受け、抗免疫療法を実施している方

手続き

申請書・診断書・写真（縦4cm×横3cm、1年以内に撮影したもの）を社会福祉課または各庁舎総合窓口課へ提出してください。【申請書・診断書用紙は社会福祉課・各庁舎総合窓口課で配布】

診断書は、身体障害者手帳指定医が作成したものに限り
ます。主治医にご相談ください。
手帳の交付には、申請してから1～2か月程度かかります。

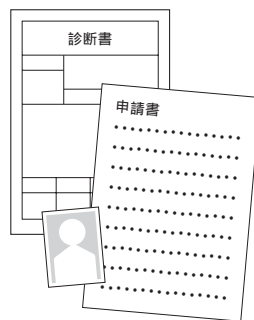

認定基準

おもに肝臓機能障害の重症度分類であるChild-Pugh 1分類で判定します。
3か月以上グレードCに該当する方が、概ね身体障害者手帳の交付対象となります。

注意! 診断前の6か月間にアルコールを摂取している方等は対象となりません。

Child-Pugh分類

肝性脳症、腹水、血清アルブミン値、プロトロンビン時間、血清総ビリルビン値によって肝臓機能障害の重症度を評価します。

☎ 大安庁舎 社会福祉課 T 78-3511 F 78-1114

ふるさとの森自然講座 受講者募集

この講座は、自然とのふれあいの中で、自然学習園「ふるさとの森」の植物とその季節変化、樹木の生長と周辺植物との関係などを体験しながら学びます。

日時 4月～平成23年3月の毎月第2土曜日（都合で変更の場合あり）
9:30～11:30

場所 ふるさとの森（藤原文化センター西）

対象者 16歳以上の方で市内在住・勤務者

定員 25人（最低定員5人・応募多数の場合は主催者で抽選）

料金 無料

申込方法 3月19日（金）までに申込書に必要事項（住所、氏名、電話番号）をご記入のうえ、下記または、各庁舎総合窓口課へお申し込みください。（FAX可）

申込書はまちづくり課、各庁舎総合窓口課で配布しています。



問員弁庁舎 まちづくり課 T 74-5812 F 74-5800

藤原岳自然科学館

自然教室 早春の花を見る会

美しく咲く植物を中心に観察しながら藤原岳山麓の早春を楽しんでいただきます。

日時 3月20日（土）9:30～15:00

集合場所 藤原文化センター

対象者 小学生以上（未就学児の参加：要相談）

定員 30人

料金 無料

申込期限 3月12日（金）

申込方法 往復はがきに「日時・希望教室・住所・学校名・学年・参加者全員の氏名・電話番号」を記入し、藤原岳自然科学館“自然教室係”宛へお申し込みください。

持ち物 筆記用具・返信はがき・ルーペ（あれば）・図鑑



申込先・問 藤原岳自然科学館（〒511-0518 藤原町坂本870-1）T/F 46-8488【休館：月・火（祝日を除く）】

屋根のない学校

講座の紹介

「昔、昔のふるさと発見」

おひなさまを楽しみましょう。（講師：藤井樹巳さん）

日時 3月6日（土）13:30～15:30

場所 屋根のない学校

対象者 小学生・保護者

他の講座

3月 6日（土） 9:00～ 魚教室

3月13日（土） 9:00～ 昆虫教室

13:30～ 植物教室

3月21日（祝・日）9:00～ おもちゃ作り教室



申し込みが必要です。下記へお問い合わせください。

申込先・問 屋根のない学校 藤原町坂本2065「簡易パーキングふじわら」隣（国道306・365号沿い）T/F 46-6363
団体でのご利用など詳しくは、藤原文化センター T 46-4311へお問い合わせください。

第6回 いなべ市キンボール大会

4人以上でグループをつくり、お申し込みください。キンボール経験がない方でも大歓迎。大会前に講習会（競技、ルール説明）をします。お気軽にご参加ください。

日時 3月7日(日) 9:30～開会式(9:00～受付)

場所 北勢体育館

対象者 小学4年生以上

部門 小学生の部、一般の部(中学生以上)
家族や親子など大人と小学生の混成チームも可

表彰 各部門3位まで

料金 無料

申込期限 3月1日(月)

参加申込 申込用紙に必要事項を記入のうえ、生涯学習課(中央公民館)、北勢市民会館、員弁コミュニティプラザ、藤原文化センターへ提出してください。

主催 いなべ市体育指導委員会



事前講習会(申込不要)

日時 2月19日(金) 19:00～

場所 東藤原小学校体育館

一度、気軽に見に来てくださいね!

申込先・問 教育委員会 生涯学習課 T 78-3521 F 78-3509

3～4月は引越しシーズン

水道の手続きもお忘れなく!

3～4月は引越しの多い時期です。

いろんな申請や届けがあって「水道のことを忘れてしまった!」ということのないよう、事前に水道総務課で手続きを!



例えば... **引越しをする(転出)とき** ➡ **上下水道の使用を中止するとき**

家の新築、改築や仕事等の都合で長い間、上下水道を使用しないときなど

引っ越して来た(転入)とき ➡ **新たに上下水道をお使いになるとき**

- ① 使用開始と使用一時中止の届け出書類は、希望する日の前日までに提出してください。(希望日が閉庁日の場合は希望日直前の開庁日)また、土・日・祝日・年末年始(12/29～1/3)は使用開始・使用一時中止ができませんのでご了承ください。
- ② 上下水道の使用を開始する場合で、開始の手続きが済んでいないにもかかわらず使用できる場合も、必ず届け出てください。届け出がないと、使用開始日などの確認ができず、あとで料金算定などのトラブルになります。
- ③ 長期間留守にする場合などで、「使用を一時中止するとき」、「家を取り壊す場合などで使用を廃止するとき」に届け出がないと、使用していなくても基本料金がかかります。
また、いったん廃止手続きをとると、給水装置を撤去するため、再び開栓することはできません。もう一度使用する場合は、新たに加入申し込み(加入金)等が必要です。
- ④ アパート等の集合住宅の場合は、集合住宅の管理者への手続きのみで使用開始でき、市役所への手続きが不要な場合がありますので、管理者へご確認ください。

手続きに必要なもの 届け出する方の認印(自署の場合は認印は不要です)

受付時間 平日8:30～17:15

届け出先 北勢庁舎 水道総務課 または 各庁舎 総合窓口課

直接、窓口へお越しいただけない場合は、水道総務課へご相談ください。

問 北勢庁舎 水道総務課 T 72-3516 F 72-2260

“いなべこども活動支援センター” 文部科学省局長から表彰される!!

いなべ市長
日沖 靖

平成14年から始まった「学校週5日制」。せっかく土日が休みになるのだから学校や家ではできない体験を子どもたちにさせたいと発足したのが員弁コミュニティプラザにある“いなべこども活動支援センター”です。

このほど、これまでの活動が評価され、文部科学省生涯学習政策局長から「放課後子ども教室推進表彰」を受賞されました。受賞おめでとうございます。

センターが行う「コミュニティスクール」には、和楽器、能などの伝統文化教室をはじめ、夏休みのものづくり体験教室などがあり、昨年は定員オーバーで抽選するほどの大盛況だったようです。工夫を凝らし、子どもたちの好奇心に合わせた取り組みが評価されたのではないのでしょうか。

また、その活動を支える地域の方々の応援が年々増え、ボランティアとしてスクールOBの中学生が自主的に参加してくれている姿もあります。ボランティア活動を終えた中学生OBは「来てくれた人の笑顔を見てすごくやりがいを感じます。一生懸命やることの大切さ、人とのかかわりの大切さを感じ、関わることですごく暖かい気持ちになることができました。これからも人とのかかわりを大事にしていきたい」と心温まる感想を話してくれました。人も育てるこのセンターの活動。今後も活躍の場を広げていただきたいと思います。



スクール行事「こどもまつり」でバルーンアートに興じる親子



『大きな声で謡えたよ!』“能”教室の「こどもまつり」での発表

を見てすごくやりがいを感じます。一生懸命やることの大切さ、人とのかかわりの大切さを感じ、関わることですごく暖かい気持ちになることができました。これからも人とのかかわりを大事にしていきたい」と心温まる感想を話してくれました。人も育てるこのセンターの活動。今後活躍の場を広げていただきたいと思います。

いなべ市市民祭 『舞台発表』

いなべ市文化協会会員の方々が1年間の稽古の成果を披露します。

ぜひ、みなさんご来場ください。

日時 **3月7日(日)**

開場9:30 開演9:45

場所 北勢市民会館 さくらホール

問 NPO法人いなべ市文化協会 T 82-1551



わたしの本棚 いなべの図書館
いなべ市図書館通信



おはなし隊が
やってきます!

おはなし会やキャラバンカーの見学ができます。

日時 3月7日(日) 14:30~15:30
場所 藤原文化センター 駐車場・ロビー
対象者 どなたでも
料金 無料



14:30~15:00
キャラバンカー見学
(駐車場)
15:05~15:30
おはなし会(ロビー)
みんな、きてね~!!

わたしの一冊

~ 思い出の本、とっておきの本、おすすめの本 ~

「だるまさんと」 かがくいひろし/著 ブロンズ新社



「だるまさんと ペこっ・ぼにん・ぎゅっ... さいごにぴーす」表情まで豊かになる親子で楽しめるゆかいな絵本です。(ペンネーム:読み聞かせパパ)

『だるまさんが』『だるまさんの』とともにシリーズで人気の絵本です。(図書館より)

利用案内

休館日 全館 2/1、3/1~31
北勢・員弁・藤原図書館 毎週火曜日
大安図書館 毎週月曜日
蔵書点検等: 北勢図書館... 2/22~3/5
開館時間 北勢・員弁・藤原図書館... 9:00~17:00
大安図書館 9:30~17:30
貸し出し 個人10冊まで 15日以内
団体100冊まで 30日以内

北勢図書館 T 72-2200 員弁図書館 T 74-4144
大安図書館 T 87-0021 藤原図書館 T 46-4150

大安中央児童センター



◎ 星座観望会

星座の観察とプラネタリウムを見ます。

日時 3月7日(日) 18:30~20:30
場所 北勢中学校
対象者 どなたでも
定員 90人(45人の2部制)
定員に達し次第締め切ります。

◎ カプラであそぼう

カプラでドミノたおしをします。

日時 3月13日(土)
10:00~11:30
場所 大安中央児童センター
対象者 小学生
2年生以下は保護者同伴



◎ こども教室「サンデーキッズ」

ボランティアサークルによる「かみしばい」の読み聞かせを行います。

日時 3月14日(日) 10:00~11:30
場所 大安中央児童センター
対象者 小学生 2年生以下は保護者同伴

◎ 科学実験教室

科学実験で「静電気」などについて学びます。講師は、加藤進さん(みえこどもの城)です。

日時 3月20日(土)
10:00~12:00
場所 大安中央児童センター
対象者 どなたでも



すべての講座は事前の申し込みが必要です。(無料)

申込先・問 大安中央児童センター T/F 77-0014(9:00~17:00/月曜日休館)

固定資産税 市・県民税 前納報奨金の廃止について

いなべ市税条例の一部改正で、
平成22年4月から前納報奨金を廃止します

現在、口座振替制度をご利用の方で、全期から期別への変更を希望される場合は改めてご指定の金融機関窓口へ口座振替依頼書(期別)の提出が必要です。

必ず、払込開始年月欄に「いつから」と明記のうえ、お早めに提出ください。

問 員弁庁舎 納税課 T 74-5803 F 74-5859

期限内納付は社会のルールです

- お忘れのないようお納めください -

2月の
納付は

固定資産税 第4期

国民健康保険料 第8期

後期高齢者医療保険料 第8期

介護保険料 第6期

納期限(口座振替日)は3月1日(月)です。

前日までに預金通帳残高をご確認ください。

納付には、便利な口座振替制度をご利用ください。
お申し込みは、お近くの指定金融機関等で!

問 員弁庁舎 納税課 T 74-5803 F 74-5859
問 北勢庁舎 保険年金課 T 72-3829 F 72-3334
問 大安庁舎 長寿介護課 T 78-3518 F 78-1114

いなべ 命の相談電話

そんなお悩み、
お話しください。

“もう死にたい、死んでしまいたい”
誰かに聴いて欲しい、
でも誰にも言えない...



問 いなべ命の相談電話 T 78-3831
毎週水曜日 15:00~19:00(祝祭日除く)

下水道情報

市では生活排水対策として、自然豊かないなべ市の環境を守るため下水道の整備と浄化槽の設置を進めています。そこで、今回は浄化槽の紹介をします。

浄化槽設置整備事業補助制度

公共下水道事業と農業集落排水事業の整備計画区域外の地域を対象に、公共的施設と各個人が居住用に浄化槽を設置する費用の一部を市で補助する制度です。

浄化槽維持管理費補助制度

この補助制度で設置した浄化槽等の維持管理費の一部を市で補助する制度です。

さわやかな環境を...

浄化槽(合併処理浄化槽)は、トイレや台所、洗濯、風呂等の汚水を、微生物の働きを利用してきれいにする施設です。微生物が活躍しやすい環境を保つように維持管理を行うことが大切で、保守点検、清掃、法定検査を定期的に行うことが浄化槽法で義務づけられています。微生物が活躍しやすい環境を維持し、使った水をきれいにしてから川や海に戻しましょう。

浄化槽法の改正、指導、罰則強化

浄化槽は三拍子揃って、本来の機能を発揮!

- 1年3回以上の**保守点検**
- 1年1回以上の**清掃作業**
- 1年1回の**法定検査**



法定検査の申込先：(社)三重県水質保全協会
T 059-226-0010

公共下水道事業と農業集落排水事業の整備計画区域外が対象地域となります。
補助対象区域など詳しくは、下水道課へお問い合わせください。

問 北勢庁舎 下水道課 T 72-3515 F 72-2260

学びたい意欲を持つ人に学ぶ場をつくります!

桑名高等学校定時制課程

平成22年度 入学募集 【年齢は問いません】

出願期間 2月23日(火)~25日(木) 13:00~20:00 (最終日は17:00まで)

学力検査 3月11日(木)

検査科目 国語、数学、英語、面接、作文 成人・外国人(来日3年以内):面接・作文のみ

平成22年度 再・追加募集【年齢は問いません】

出願期間 再募集 3月19日(金)13:00~20:00 23日(火)13:00~17:00

追加募集 3月26日(金)16:00~20:00 29日(月)13:00~17:00

学力検査 再募集 3月24日(水) 追加募集 3月30日(火)

検査科目 国語、数学、英語、面接、作文 成人・外国人(来日3年以内):面接・作文のみ

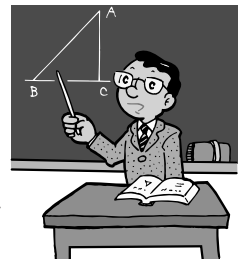

出願に必要な書類など詳しくは
右記へお問い合わせください。

問 桑名高等学校定時制課程 T 22-5220 (受付時間:13:00~21:00)
<http://www.kuwana-h.ed.jp/teiji1/>

ねんきん通信

国民年金保険料は忘れずに納めましょう！

口座振替の前納がお得！

口座振替で1年前納をご希望の方は、金融機関または年金事務所で手続きをしてください。1年前納の口座振替申出書の登録（年金事務所）は、2月末日までです。

お早めにお済ませください。

お持ちいただくもの

年金手帳・預金通帳・通帳登録印鑑
すでに口座振替で1年前納をされている

方は手続きの必要はありません。

毎月納付でも口座振替（早割：当月末振替）なら保険料がお得になります。

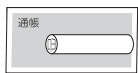

納付書（現金）納付でも前納できます

年金事務所へ申し出ていただくと、ご希望の月から前納納付書が送付されます。保険料は、金融機関のほかコンビニエンスストアでも納付できます。

割引額は口座振替での納付がお得です。

☎四日市年金事務所 ☎059-353-5513

歴史散策

「久波奈名所図会を巡る」

江戸時代の桑名の解説書「久波奈名所図会」を参考に名所・旧跡を見学します。

ぜひ、ご参加ください（全行程約6km）

【雨天決行】

日時 3月20日(土) 8:30～12:30
場所 JR・近鉄線桑名駅東口
ロータリー交番前

定員 80人
応募多数の場合は抽選

料金 無料
申込期限 3月2日(火) 必着
申込方法 往復はがきに参加者全員（最大4人）の「郵便番号、住所、氏名（ふりがな）年齢、電話番号」を記入し、お申し込みください。

申込先 ☎桑員ふれあいの道協議会事務局
☎24-3633
〒511-8567 桑名市中央町5-71
桑名県民センター総務・生活課内

消防団員の募集

自分たちのまちは自分たちで守る

減少傾向にある消防団員。

大災害が頻発するなかで、地域防災の要として消防団員が必要とされています。あなたの若い力が重要です。

ぜひ、入団を！

入団資格

20歳以上で市に居住している方



☎員弁庁舎 総務課
☎74-5805 ☎74-5800

2009年度全国統一防火標語

「消えるまで ゆっくり火の元 ならめっ子」

全国一斉に春の火災予防運動実施 3月1日～7日

火災が発生しやすい時季を迎えます。火の元、火の取り扱いに十分注意しましょう。

また、みなさんのお宅に「住宅用火災警報器」は設置してありますか。

消防法・火災予防条例によって一般の住宅にも設置が義務付けられました。

まだ設置していないお宅は、早急に設置するようにしましょう。

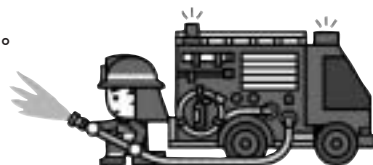

防火ポスター展 開催

小・中学校児童・生徒の平成21年度の入賞作品を展示します。ぜひご覧ください。

全入選作品 2月8日(月)～15日(月)
マイカル桑名一番街（桑名市新西方1-22）

いなべ市・東員町の入選作品 2月17日(水)～25日(木)
阿下喜温泉 あじさいの里（北勢町阿下喜788）

☎桑名市消防本部 ☎24-5279



アルピニスト 野口 健 講演会

「明日の桑名のために」
～できることから始めよう～

日時 2月14日(日) 開場13:00～ 開演14:00～
場所 桑名市民会館 大ホール
料金 無料 整理券必要

☎桑名北ロータリークラブ(伊藤) ☎27-2800 ☎27-2801

治田 保育所

人と人のつながりで「うれしい!」「たのしい!」を いっぱい感じる子どもたち

子どもたちは、登園すると好きな遊びを始めます。その時間はみんなが自由にクラスを行き来して、小さい子と大きい子が一緒に遊び、その中で優しさや思いやり、憧れの気持ちが育っていきます。地域の方には色々な事を教えていただき、楽しい体験をいっぱいさせてもらいながら、温かい愛情もたっぷりそそいでもらっています。

そして、園の畑では季節の野菜を育て、収穫やクッキングをして、保護者の方や地域の方にも味わっていただき、みんなで食べる楽しさを感じています。

このような経験を積み重ね、心身ともに健やかに育ってくれる事を願っています。



縦のつながりを大切に



年長さんがだんご虫を見つけ、小さい子に捕ってくれます。



大きい組さんみたいに高く積んでみよう!

地域の方とのつながりを広めて

初めてしたグランドゴルフ楽しかったよ!



竹とんぼ上手にとんだよ!



地域の方から「大福茶」のお手前を学び緊張気味の子どもたち!
「大福茶」は年の初めに健康と幸せを願って結び昆布と梅干し(小梅)を入れていただくお茶です。小梅と茶巾しぼりは子どもの手作りです。



園の畑ではいろいろな野菜を作り、収穫を楽しみにしています。

豊かな食の体験



収穫した大根を使って「おでん作り」みんなで食べるとおいしいね!

問 治田保育所(北勢町中山5番地2) ☎ 72-2623

編集後記

平成21年三重県広報コンクールの結果発表があり、今回4部門全てで特選・入選を果たすことができました。特選となった映像部門はいなべ10でも放送されている「INABE FOODS」の食の安全や味覚へのこだわりといった多くの人が興味ある部分を端的にまとめた構成が評価され、全国コンクールに参加します。また、入選となった広報誌部門では昨年指摘を受けた詰め込みすぎのレイアウトから余裕を持った紙面づくりに心がけたことが評価されました。この結果を胸に、今後も、市民のみなさんに興味を持ってもらえ、親しんでいただける広報を目指して頑張ります!ご期待ください。

いなべいきいきマイタウン

▶ 少林寺拳法 拳士大活躍!

昨年10月、ゆめドームうえの(伊賀市)で「みえスポーツフェスティバル少林寺拳法三重県大会」が開催されました。(県内から1,500人参加)結果は次のとおりです。

入賞者 (敬称略)

最優秀賞 [小学生級拳士] 二井時記(小4) 二井達志(小4)

[幼少2級] 樋口大晟(小6) 森 凱成(小4)

優秀賞 [中学生有段] 二井有志(中3) 二井政行(中2)

[大人子ども] 加藤竜馬 二井綾菜(小6)

優良賞 [中学生有段] 古川ひなの(中3) 投石夏実(中3)

[幼少3級] 辻 雄飛(小4) 大西玲暢(小5)

[小学生団体] 川原史己(小4) 太田 竣(小4) 二井香美(小2) 川原愁矢(小2)

川本和輝(小2) 大月英滋(小4) 井口拓海(小2) 渡部綾斗(小2)

吉住樹音(小1)

努力賞 [幼少5級] 二井麻織(小6) 森 智海(小5)

[幼少6級] 水谷 匠(小6) 渡部雄斗(小6)



練習生募集!

三重いなべ支部 ☎ 74-5855

三重北勢支部 ☎ 72-8090



生活情報「まいめる」QRコード



モバイルサイトQRコード



いなべ市ホームページ(携帯電話用)QRコード

記事にあるQRコードは一部の携帯電話でご利用にならない場合があります。

発行/〒511-0293 いなべ市員弁町笠田新田111番地 ☎ 0594-74-5820 ☎ 0594-74-5821

編集/企画部 広報秘書課 <http://www.city.inabe.mie.jp/>

平成22年2月1日発行 Vol.75