

Link

「リンク」という名前は、きずな・輪・つながりを意味しています

11

2010 vol.83

特集

より早く正確な操作をめざして

第22回全国消防操法大会出場

カメラに込めた一瞬の美

「ヴェルサイユの光」と題して、夏至の一瞬の美を撮った作品の前で写真の説明をする南川三治郎さん（いなべ市出身） 写真家生活40年を記念して、写真展が開催されました。迫力ある作品は見る人の胸に感動を刻んだことでしょう。



三重県消防操法大会いなべ市消防団優勝

厳しい寒さの中、員弁第2分団員が消防操法大会に向け、練習をスタートしました。今回選ばれた選手は操法の経験がなく、ほとんどゼロからのスタートでした。練習以外の日でも自ら教官を訪ね、練習を重ねました。どの選手も、自分の限界を超えるほどの練習を繰り返す日々。そして約半年の練習の成果が問われる7月25日、三重県消防学校で大会が開催されました。指揮者の大きな声が会場に響き、これまで支えてくれた団員の大きな声援のなか、見事優勝を勝ち取りました。選手のみなさん、おめでとうございます。11月開催の全国大会では、優勝めざして頑張ってください。



練習風景



2月2日から週3日の練習を開始



体力をつけるためエアロビクスを導入。冬なのに“汗かく”に...

大会当日

県大会当日。朝から気温が高く、選手たちの試練の一日が始まる...



「いなべ市消防団いくぞ!おー!!」掛け声にも熱が入る



これから始まる操法に向け大事な最終打ち合わせ。会場は観客の大きな声援と熱気に包まれる



「第2線放水はじめ!!」で2番員、3番員が走り出す。そして、12分間の競技が終わる



大会終了。ほっと一息つく選手へ和藤教官からねぎらいの言葉が...。選手の目から大粒の涙が光る

選手のみなさん



【指揮者】
和田清誠 団員



【1番員】
松岡 篤 団員



【2番員】
佐藤貴彦 団員



【3番員】
水谷智仁 団員



【4番員】
日紫喜幸久 団員



【吸管補助】
安藤文弥 団員

いざ全国大会へ!

第22回全国消防操法大会出場

11月12日(金) 愛知県蒲郡市の蒲郡ポートレース場で、都道府県大会に優勝した46チームの熱戦が繰り広げられます。

ぜひ、皆さんの応援をお願いします。

▶小澤団長コメント

いなべ市合併後初の優勝を勝ち取ることができました。選手の家、家族、団員全員の事業主のご協力、ご支援があったからこそその優勝です。

全国大会に向け、全団員が頑張っています。

皆さま、ぜひ、ご声援をお願いします。

消防の操法って何?

消防の操法とは、火点を想定した2つの的を放水して倒すまでのタイムを競います。これは、消火活動の基本動作を集約したもので、大会で的を落とすまでのタイムのほか、操作の「安全性・確実性・迅速性」や規律などが審査の対象となります。

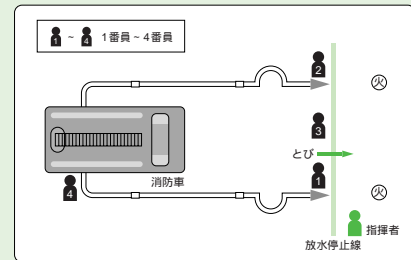

「三重県いなべ市消防団。只今からポンプ車操法を開始します!」指揮者の力強い声で会場はシーンとなる



12分間の競技の始まり...。「操作はじめ、よし!!」を発し車両から降車



1番員の「放水はじめ!!」から始まり、2番員はダッシュで戻る



ひがし 東地危機管理部長から表彰状授与



喜びを体で表現する胴上げ...。充実感に満ち溢れ、緊張した顔から、こぼれんばかりの笑顔があたりを包む



活躍した選手の皆さん、そしてその選手たちを支えてきた皆さんの努力が実った今回の優勝。員弁地区全員で記念写真

市民感謝祭

日時 **10月17日(日)**
10:00~15:00
【雨天決行】

場所 **いなべ市中央公民館**
大安スポーツ公園体育館
周辺(大安町大井田2704)

ありがとう
素敵な出会いに
感謝!!

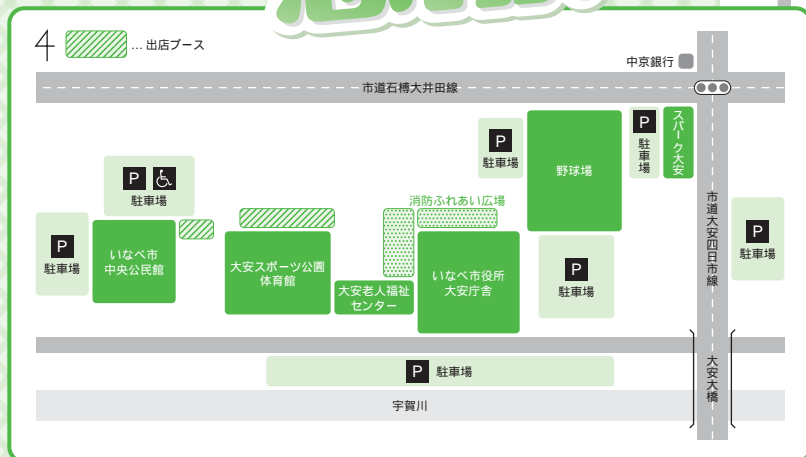
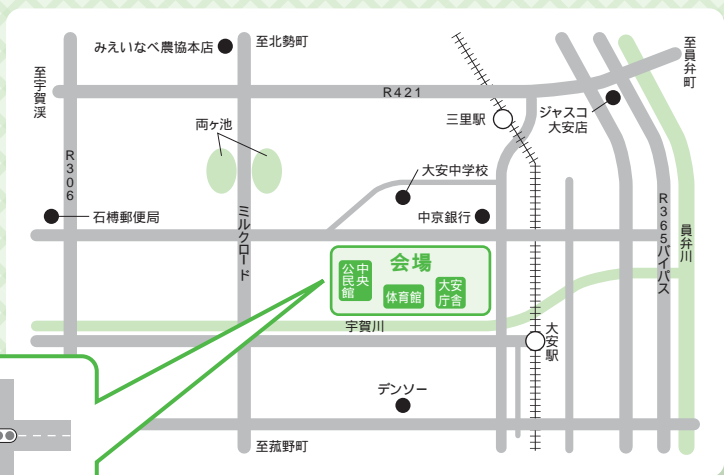

写真は、昨年開催した「市民感謝祭」のときのものです。

問 大安庁舎 人権福祉課 T 78 3563 F 78 1114

🕒 タイムスケジュール

▶ 10:00～12:30 中央公民館 大ホール

9:30開場 どなたでも式典・講演会をご覧ください。



市民表彰式典

講演（講師：小川 宏さん）

「小川宏ショー」の名司会者として広く知られるアナウンサー



小川 宏さん

▶ 10:00～15:00 中央公民館 視聴覚室

司法書士無料相談会【予約不要】

不動産や会社の登記、多重債務などお困りの相談をお受けします。

▶ 10:00～15:00 屋外

模擬店【飲食・体験・展示・販売コーナー】

- ・(株)魚国総本社三重支社.....あげたこ焼き、きつねうどん、ベーコンフランクフルト、ペットボトル飲料
- ・シルバーフードサービス.....ちらし寿司、やきそば
- ・青山会「パン工房あん」.....パン販売、自主作品販売
- ・日赤いなべ市地域奉仕団.....炊き出し体験
- ・あじさいの家.....わた菓子、ポップコーン、手作り品、野菜、ジュース
- ・農林商工部農業振興課.....そば振る舞い・梅ジュース
- ・うりぼう.....直産物販売
- ・桑名地区薬物乱用防止指導者協議会...薬物乱用防止啓発
- ・いなべ非常通信ボランティア...展示
- ・メシェレいなべ・人権擁護委員会...展示、人権擁護委員会啓発物配布
- ・員弁地区更生保護女性会.....日用品バザー、菓子販売
- ・だいふくの会.....日用品バザー
- ・社会福祉協議会.....しゃぼん玉、水風船、自主製品・駄菓子・缶ジュース・たません販売、パネル展示、共同募金啓発、エコキャップ回収、ありがとうメッセージ、ハーブのせっけんづくり、スカットボール
- ・いなべ地区交通安全協会.....交通安全啓発物品配布
- ・員弁地区生活安全協会.....防犯等啓発
- ・いなべこども活動支援センター...工作体験、展示
- ・大安地区老人クラブ連合会女性代表...生産活動の手作り製品バザー
- ・大安中央児童センター.....体験コーナー
- ・藤原中学校園芸部.....花苗販売
- ・COP10パートナーシップ事業...COP10パートナーシップの紹介
- ・三重県地球温暖化防止推進センター...地球温暖化防止に関するPR
- ・いなべっこ.....直産物販売
- ・郵便局.....いなべの切手販売
- ・いものこ.....手話カレンダー販売

大安スポーツ公園体育館周辺

スペースチューブ体験

昨年好評だったスペースチューブが今年もいなべにやってきます!!

まるで宇宙にいるような不思議な感覚を味わってみませんか?

インストラクターによるスペースチューブの体験

・10:00～11:00 ・13:00～14:00
どなたでも申し込みなしでご参加いただけます。

体験時間以外の時間でも自由に遊べます!

今年もやります!



元気クラブ協働事業

- ・元気づくり体験
- ・元気リーダーコーナー
- ・健康づくり応援コーナー
- ・健康チェックコーナー
- ・ウォーキングコーナー
- ・歩行測定器でウォーキングチェック
- ・パワー&ノルディックウォーキングなどの体験
- ・地域づくり活動展示紹介



大安庁舎周辺

消防ふれあい広場

- 消防コーナー
- 救急コーナー
- 防災コーナー...住宅警報器コーナー
- 消防団コーナー
- イベントコーナー...クイズ・ゲームほか

出店内容等は予定ですので、都合で変更する場合があります。

特定健診は受けましたか?

受診終了期日
せまる!

メタボリックシンドローム(以下メタボ)で一番怖いのは“血管障害”。この“血管障害”に伴って起こるのが脳梗塞、脳出血などの脳血管障害と腎機能障害、心臓疾患。どれも命に関わるような怖い症状ばかりです。

そこで、特定健診の基本検査項目に昨年からクレアチニンと尿酸の検査、今年からBUN(尿素窒素)、アルブミン、尿潜血が追加されました。これにより疾患のリスクを発見する率が高くなりました。

自分は大丈夫と思って健診を受けないで大変なことになります。特定健診は11月30日(火)まで実施していますので、ぜひ受けてください。

詳しくは送付された受診券と同封の案内をご覧ください。

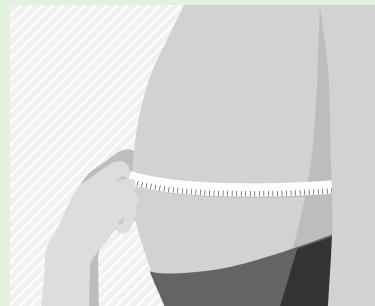

平成21年度特定健診結果(尿検査項目) (単位:人)

生活習慣病	尿検査を受けた方	有所見者(尿蛋白2+以上)
治療あり	1,458	28
治療なし	1,909	15
合計	3,367	43

健診の結果、異常が1つ(尿検査異常のみ)でも必ず医療機関に相談しましょう。

肥満と腎機能障害の関連が明らかとなっています。メタボ治療の中心は、生活習慣の改善です。医師の指示に従い食事や運動などで肥満を改善しましょう。

みんなの笑顔 受診・安心・特定健診

問北勢庁舎 保険年金課 T72-3829 F72-3334

日本脳炎ワクチン予防接種が法的期間で接種できるようになりました

新型日本脳炎ワクチン(乾燥細胞培養ワクチン平成21年6月2日認可)について、安全性や供給実績等から積極的な勧奨を行う段階に至ったものと判断されたことから、平成22年4月1日から第1期の標準接種期間に該当する方(平成22年度は3歳のお子さん)に対してのみ、積極的勧奨が再開されました。(対象者には、すでに個人通知を行いました)

今回上記に加えて、法的に示された接種期間である、1期(生後90か月まで)2期(9歳から13歳)に該当されているすべての方に、新型ワクチンを公費で接種することができるようになり、救済措置として1期の3回(1回・2回接種を含む)をそれぞれ2期の期間(9歳から13歳)に接種することもできるようになりました。ただし、今回追加となった部分は積極的勧奨でないため、接種に当たっては十分検討してから接種してください。

予診票は、第1期分が手元にある場合はそのまま使ってください。予診票が無い方は、健康推進課または各庁舎総合窓口課でお渡ししますので確認のため、母子健康手帳をご持参ください。

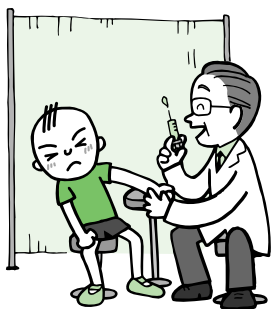

例1
10歳のA君

3歳の時に1期1回目と2回目を接種。1期追加は、接種していない。
→13歳までに1期の残り1回と2期1回を接種することができます。

例2
8歳のB子さん

現在までに日本脳炎ワクチンを接種していない。
→9歳になってから1期(3回分)と2期(1回分)を接種できます。
13歳になるまでの間に接種してください。

接種するときは、必ず接種予定の医療機関に予約をしてください。

生後90か月から9歳までの期間と13歳を超えては公費の接種ができません。

複数回の接種を行う場合は、一定の間隔が必要ですので、医療機関でご相談ください。

問大安庁舎 健康推進課 T78-3517 F78-1114

ご存知ですか？

障がい者(児)のための手当

障がい者(児)のための手当や、障がい者(児)を介護している方への福祉手当があります。条件等がありますので、詳しくは担当する窓口へお問い合わせください。



1 特別障害者手当を受けるには…

身体または精神に重複して重度の障がいがあるため、常時特別な介護が必要な在宅の重度障がい者に対して、支給されます。

施設に入所している方、医療機関に3か月以上入院されている方などは対象となりません。

手当額

月額：26,440円

2 障害児福祉手当を受けるには…

身体または精神に障がいがある20歳未満の子ども(本人)に支給されます。

障がいのある児童が障がいを理由とする年金を受けていないこと、施設に入所していないことなどが条件です。

手当額

月額：14,380円

3 特別児童扶養手当を受けるには…

身体または精神に障がいがある20歳未満の子どもを養育している父母、または親がわりの養育者に支給されます。

障がいのある児童が障がいを理由とする年金を受けていないこと、児童福祉施設などに入所していないことが条件となります。

手当額

1級：50,750円

2級：33,800円

問 大安庁舎 社会福祉課 T 78-3511 F 78-1114

4 障害基礎年金を受けるには…

病気やけがで障がい者になった方で、下記の の要件を満たしていれば年金が受給できます。障害認定日に国民年金法が定める1・2級の障がいの状態であること。

病気やけがなどの初診日に国民年金に加入していること。

または、60歳以上65歳未満で国内在住中に初診日があること。

老齢基礎年金の支給の繰り上げを受けていると、障害基礎年金は受給できません。

一定の保険料納付要件を満たしていること。

20歳に達する前に障がい者(児)になった方は、20歳に達した時から年金が受給できます。

20歳前の傷病によって年金を受ける場合は、本人の所得制限があります。

問 北勢庁舎 保険年金課 T 72-3829 F 72-3334

障害厚生年金については…▶ 問 四日市年金事務所 T 059-353-5513

学校給食用物資納入業者公募

平成23～24年度

学校給食用物資納入業者の公募を行います。物資納入希望の方は、次のとおり登録申請手続きをしてください。

登録資格 いなべ市内に事業所を置く者

製造、流通、入荷等、地域内で調達困難なものはこの限りではありません。
三重県学校給食会取り扱い物資を納入できる者、三重県学校給食品協同組合に加盟している者はこの限りではありません。

納入物資 登録できる物資は ～ です。1業者につき1品目とします。

肉類（牛肉、豚肉、鶏肉等） 鶏卵 乳飲料類 こんにやく
豆腐類 調味料類 青果物 一般物資（魚類、加工品・乾物等）
複数の業者の申請があった物資、申請のなかった物資は調整し、個々に依頼等の対応をすることがあります。

選定基準 学校給食への深い理解があり、協力的であること。

納税義務、衛生管理、供給能力等。 詳細は「公募要項」をご覧ください。

申請受付期間 11月8日(月)～26日(金) 8:30～17:00

申請受付場所 大安学校給食センターへの物資納入業者……大安学校給食センター 北勢町各小学校への物資納入業者……教育委員会 教育総務課

申請方法 「申請書」「添付書類」を申請受付場所へご持参ください。郵送不可。

「公募要項」等は教育総務課・大安学校給食センターで配布します。

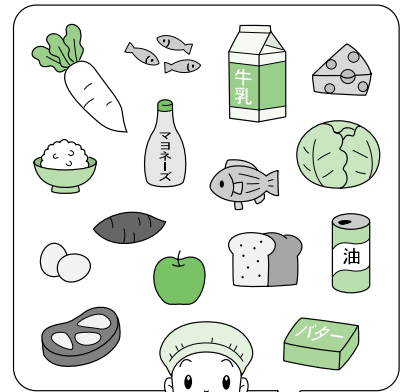

問 教育委員会 教育総務課 T 78-3505 F 78-3509

健康推進課情報 PART76 NOVEMBER SCHEDULE

11月の予定

11月1日～11月30日

妊婦教室

- 日 時 11月16日(火) 13:20～13:30(受付)
- 場 所 大安老人福祉センター
- 持ち物 母子健康手帳
- 内 容 お産の進み方と過ごし方
母乳マッサージについて
電話でご予約ください。



育児相談

- 日・場所 11月 1日(月) 北勢福祉センター
10日(水) 藤原文化センター
17日(水) 員弁健康センター
24日(水) 大安老人福祉センター
- 受付時間 9:30～11:00
- 持ち物 母子健康手帳
どなたでも参加できます。身体計測のみでも可。
仲間づくりの場としても、お気軽にお越しください。

献血

- 日時・場所 11月18日(木)
9:45～10:30 (株)高柳富士
12:00～14:30 (株)神戸製鋼所
15:00～16:30 いなべ総合病院

1歳6か月児健康診査

- 日 時 11月25日(木) 13:15～14:15(受付)
- 場 所 大安老人福祉センター
- 対象者 平成21年4月10日～30日生まれ・前回欠席者
- 持ち物 母子健康手帳・健康診査票
対象者には、個別に通知します。

2歳児歯科教室

- 日 時 11月4日(木) 9:15～9:30(受付)
- 場 所 大安老人福祉センター
- 対象者 平成20年10月1日～11月30日生まれ(定員20人)
- 持ち物 レジャーシート(1人用)、コップ、手鏡、
母子健康手帳、普段使っている歯ブラシ、
うがい用に小さいバケツ等
染め出しをします。汚れてもいい服装でお越しください。
対象者には、個別に通知します。



3歳6か月児健康診査

- 日 時 11月11日(木) 13:15～14:15(受付)
- 場 所 北勢福祉センター
- 対象者 平成19年3月14日～4月13日生まれ・前回欠席者
- 日 時 11月18日(木) 13:15～14:15(受付)
- 場 所 大安老人福祉センター
- 対象者 平成19年4月14日～5月2日生まれ・前回欠席者
- 持ち物 母子健康手帳・健康診査票・尿
対象者には、個別に通知します。

問 大安庁舎 健康推進課 T 78-3517 F 78-1114

あなたは正しく住民異動の 手続きをしていますか？

住民票は生活の本拠地に...

住民基本台帳制度は、居住関係の公証、そのほか行政運営の基礎となるものです。法によって、実際に引っ越した日、変更のあった日から14日以内に届け出なければなりませんと定められています。 転出される場合は引っ越す前に届出が必要です。住所や世帯に変更があったときは、忘れずに手続きしましょう。



手続方法

場所 各庁舎総合窓口課

時間 月～金曜日 8:30～17:15(祝日を除く)

[こんなとき]	[種類]	[届出期間]	[必要なもの]
ほかの市区町村から 転入したとき	転入届	引っ越してきた日から 14日以内	・転出証明書(前住所地の市区町村で発行されたもの) ・運転免許証など本人確認ができるもの
ほかの市区町村へ 転出するとき	転出届	あらかじめ (引っ越す日までに)	・運転免許証など本人確認ができるもの ・転出にともない市に返還が必要なもの (印鑑登録証、国民健康保険証、医療費受給者証、介護保険証など)
市内で住所が 変わったとき	転居届	引っ越した日から 14日以内	・運転免許証など本人確認ができるもの
世帯主や世帯が 変わったとき	世帯変更届	変わった日から 14日以内	・運転免許証など本人確認ができるもの

本人が手続きに来られないときは...

委任状があれば代理人による手続きができます。なお、窓口で代理人の本人確認を行いますので、運転免許証など本人確認ができるものをお持ちください。委任状は委任者が全てご記入ください。

(例) 委任状

(代理人) 住 所
氏 名 生年月日
私の 届につき上記の者にその権限を
委任します。
平成 年 月 日
いなべ市長あて
(委任者) 住 所
氏 名 生年月日

届け出をしないと...

届け出期間経過後に届け出をした場合、窓口で理由書(桑名簡易裁判所あて)を提出していただきます。また、正当な理由がなく届け出をしない者は、5万円以下の過料に処されますのでご注意ください。

長期間住んでいない人がいる場合は...

住民基本台帳の正確性を確保するためには、皆さんからの正しい届け出が必要です。しかし“連絡がとれず行方不明となっている”長い間、住所地に住んでいない”などの理由で、『住民異動届』ができない場合もあります。そのようなときは放置せずにご連絡ください。市で実態調査を行い住民票の消除をすることができます。また、不在者で、その生死が7年間明らかでないとき(普通失踪)や船舶の沈没、地震などの死亡の原因となる危難に遭遇して1年間明らかでないとき(危難失踪)は、家庭裁判所へ失踪宣告の申し立てをすることができます。そのような場合は、市民課へご相談ください。失踪宣告とは、生死不明の者に対して、法律上死亡したものとみなす効果を生じさせる制度です。

YAHOO! JAPAN 公金支払い

クレジットカードを利用した税金などの納付について

10月1日から、ヤフー株式会社が運営する「Yahoo! 公金支払い」を利用して、市の税金などを納めることができるようになりました。

利用するには、インターネットに接続できるパソコンや携帯電話に納付書の情報と、クレジットカードの情報を入力する必要があります。



納付できる税金などの種類

- ・市県民税（税金を年金や給料から天引きされない方）
- ・固定資産税
- ・軽自動車税（平成23年度から）
- ・国民健康保険料（保険料を年金から天引きされない世帯）
- ・上下水道料金

納期限を過ぎたものは、利用できません。
利用方法、決済手数料など詳しくは、各担当課に直接お問い合わせください。

メリット

自宅や外出先から
24時間いつでも簡単
に納めることができ
ます。

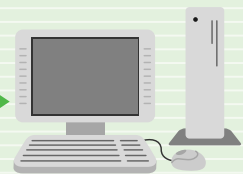

分割払いやリボルビング
払い(リボ払い)もできます。

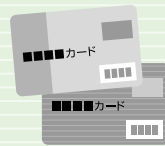

クレジットカードの種類によっては、
支払い方法が限られている場合があり
ます。

利用できるクレジットカード



ビザ
VISA



マスターカード
MasterCard



ジェーシービー
JCB

VISA、MasterCard、JCBのロゴが入ったクレジ
ットカードが利用できます。

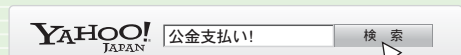

YAHOO! JAPANで「公金支払い」と検索してください。



QRコード
ケータイで見られます

- | | | | |
|----------------------------|---------------|-----------|-----------|
| 「市県民税・固定資産税・軽自動車税」については... | ▶ 問員弁庁舎 納税課 | T 74-5803 | F 74-5859 |
| 「国民健康保険料」については..... | ▶ 問北勢庁舎 保険年金課 | T 72-3829 | F 72-3334 |
| 「上下水道料金」については..... | ▶ 問北勢庁舎 水道総務課 | T 72-3516 | F 72-2260 |

期限内納付は社会のルールです

平成22年度(後期)納期限をお忘れなく!

市税・各種料金 納期限(口座振替日)一覧表

	納税課		水道総務課	保険年金課		長寿介護課
	市・県民税	固定資産税	上下水道料金	国民健康 保険料	後期高齢者 医療保険料	介護保険料
11月 1日(月)	第3期			第4期	第4期	第4期
11月30日(火)			10・11月分	第5期	第5期	
12月27日(月)		第3期		第6期	第6期	第5期
平成23年 1月31日(月)	第4期		12・1月分	第7期	第7期	
平成23年 2月28日(月)		第4期		第8期	第8期	第6期
平成23年 3月25日(金)			2・3月分	第9期		
平成23年 3月31日(木)					第9期	

口座振替の方は、前日までに預金通帳残高をご確認ください。

納付は便利な口座振替制度をご利用ください。
お申し込みはお近くの指定金融機関等で!

- | | | |
|-------------|-----------|-----------|
| 問員弁庁舎 納税課 | T 74-5803 | F 74-5859 |
| 問北勢庁舎 水道総務課 | T 72-3516 | F 72-2260 |
| 問北勢庁舎 保険年金課 | T 72-3829 | F 72-3334 |
| 問大安庁舎 長寿介護課 | T 78-3518 | F 78-1114 |

いなべ市消防団が三重県消防操法大会で優勝し、全国大会出場という快挙を成し遂げました。

消防団は、職業としての消防士とは異なり、日ごろはそれぞれ仕事を持ちながらのボランティア活動です。家庭を犠牲にして、仕事で疲れた後の猛訓練が半年以上続きました。選手の努力はもちろんのことですが、家族の協力がなくてはできない偉業です。小さなお子さんのみえる団員は、「最初は訓練に行きづらかったが、家族も全面的に応援してくれるようになり、かえって家族の絆が深まりました」と話してくれました。

家族や職場、消防団全体が一丸となって勝ち取った優勝。全国大会でも「いなべ」の名を轟かせてほしいものです。



■ 家族介護支援事業

介護者教室「介護予防健康づくり」



健康づくりを中心に介護予防について、講師（小山田記念温泉病院出前研修担当者）を招いて学んでいただきます。ぜひ、ご参加ください。

日時 11月11日（木）10:00～11:30

場所 員弁老人福祉センター 2階集会・教養娯楽室

対象者 在宅で高齢者等を介護している方、介護に関心のある方

料金 無料

事前の申し込みは必要ありません。当日、直接会場へお越しください。

問 南地域包括支援センター（大安庁舎内） T 78-3520 F 78-1114
問 北地域包括支援センター（社協北勢支所内） T 82-1616 F 72-3147

めざましいなべ通!!

～自然と歴史紹介～

いなべ
検定入門
50

圓福寺の鐘楼堂と梵鐘（北勢町東村）

圓福寺の鐘楼堂は、文化3年（1806）に京都の名工によって建立され、4本柱の両方にはすばらしい袖彫物、梁頭には獅子などの緻密な彫刻が施されています。その鐘楼堂に保存されている古い鐘は（直径75cm・高さ156cm・重さ480kg）延享4年（1747）菟野町田光の治工諸岡

太郎左衛門尉藤原国重（国重作の梵鐘は極めて数が少なく貴重）が鑄造しました。明治36年に寺が火災に遭い、本堂と庫裏が焼失（翌年には本堂が再建）してしまいましたが、梵鐘は山門、鐘楼堂とともに難を逃れました。しかし、鐘には亀裂が生じ、澄んだ音色が消えてしまいました。（古い鐘は太平洋戦争で供出しましたが、終戦後返還されました）その後、鐘を新しくしようとする話が持ち上がり、昭和50年春、本堂大修理を契機に鐘楼堂に釣り合った梵鐘が新しく造られました。その大梵鐘（直径1m・高さ1m80cm・重さ1280kg）は、現在も優雅な音色で刻限を告げています。

（圓福寺梵鐘由来記参照）

情報提供者：藤田宣和さん、伊藤 忠さん

問 員弁庁舎 広報秘書課 T 74-5820 F 74-5821



市内水道メーター交換工事のお知らせ

期 間 11月1日(月)~22日(月)

対象地区 ・北勢町 奥村・垣内・新町・中山・東村・麓村・別名
・員弁町 石仏・大泉新田・北金井・笠田新田・楚原・畑新田・御園
・大安町 宇賀・宇賀新田・石樽北・石樽北山・石樽東・石樽南・鍋坂・丹生川上・丹生川久下・平塚・門前
・藤原町 石川・下野尻・東禅寺・西野尻
対象地区の全ての家が対象になるわけではありません。

費 用 水道メーターの交換費用は市で負担しますので無料です。

交換時に宅内側などで漏水が発見された場合の修繕工事などは、そのご家庭の負担になります。

そ の 他 ・交換工事は、市の指定業者が行います。工事業者は市が発行した証明書を携帯していますので、不審に思われた場合は提示を求めるか、下記へご連絡ください。
・立会いは特に必要ありませんが、一時的に断水となるため、在宅の時には一言お断りしてから作業に入ります。留守の場合でも作業に支障がなければ交換します。
また、敷地内に立ち入らせていただきますのでご了承ください。
・交換が終わりましたら、「交換終了」のチラシを配布します。



問北勢庁舎 水道工務課 T 72-2724 F 72-2260

下水道情報

宅内汚水ますは定期的に点検や清掃をしましょう

ごみ取り機能の付いたますや、貯留式の溜ますは、掃除を怠ると水のひきが悪くなり、台所や風呂、洗濯機とのパイプのつなぎ目から水があふれ、床や床下が水浸しになる可能性があります。

また、調理用の油やトイレ掃除で使用した水溶性の便座拭きなどが原因で、管路内の水の流れが悪くなる場合があります。最悪の場合、管が閉塞してしまい再度工事が必要という事態になります。

清掃は、ホースで水圧を上げて洗浄したり、ホームセンター等で市販されている道具でも簡単にできたりしますが、どのようにしたらいいのかわからない場合は工事をした業者へご相談ください。

手間のかかる作業ですが、カレンダーに記すなどして点検、清掃の習慣をつけてください。

汚水ますごとに構造や動きが異なりますので、維持管理の方法については、工事を施工した業者へお問い合わせください。



ご注意ください!

最近、市役所から依頼されたかのように装った業者が家庭を訪問し、排水管の点検や清掃を促し、作業後に法外な請求を受けた例があります。

市役所では、業者へ掃除などの依頼をしていませんので、不審な業者にはご注意ください。点検や清掃をされる場合は、会社名を聞く、名刺をもらう、見積書をもらう、家族や知人、工事を施工した業者に相談する等の対応をしましょう。

問北勢庁舎 下水道課 T 72-3515 F 72-2260

平成23年度 保育所(園) 入所受付

平成23年4月から保育所(園)に入所(園)を希望される方の受け付けを行います。在園児数、定員などの関係で待機していただく場合もあります。

入所(園)の決定は、平成23年2月ごろの予定です。

対象となる お子さん

労働(家庭内、外での就労)、病人の看護等で保護者・同居の親族・その他の者が保育できないと認められるお子さんが対象になります。
なお、産後休暇・育児休業明けなどで平成23年5月から平成24年3月末までの間に入所(園)を希望される方も同様にお申し込みください。



申込書

10月6日(水)から希望保育所(園)・こども家庭課・各庁舎総合窓口課で『平成23年度 保育所の入所案内』をお渡しします。

現在、入所(園)中の児童は、保育所(園)で入所案内をお渡しします。

申込方法

「保育所入所申込書」・「入所児童家庭調査表」・「家族の状況申告書」・「同意書」に必要事項を記入し、次のとおりお申し込みください。

日時 10月12日(火)~29日(金) 10:00~16:00 土・日の受け付けはしていません。

場所 第1希望の保育所(園)

必ずお子さんと一緒に来所(園)してください。

問 大安庁舎 こども家庭課 T 78-3513 F 78-1114

生きやすくなるプチ知識 第8回

このコーナーでは、日常生活における困りごとについて、少し解決のきっかけとなるような情報を提供します。

Q 今すごく追い込まれていて、死のうかとも考えています。
この気持ちを相談できる場所はありますか？

A 三重いのちの電話があります。

三重いのちの電話は、深刻な悩みや心配ごとを持ちながら、身近に相談する人もなく、ひとりで苦しんでいる人たち、また、自殺にまで追い込まれようとしている人たちと、電話を通して対話することにより、生きる勇気と希望を持たれるようになる事を願って、電話相談をお受けしています。

いのちの電話は、秘密は必ず守ります。

いのちの電話は、名前を明かす必要はありません。

いのちの電話は、宗教・思想・信条の自由を尊重します。

いのちの電話は、相談は無料です。

相談電話 T 059-221-2525

相談時間 毎日18:00~23:00

毎月10日はフリーダイヤル「自殺予防いのちの電話」の日です。

T 0120-738-556 (10日 8:00~11日 8:00)

問 特定非営利活動法人 三重いのちの電話協会事務局

T/F 059-213-3975 (平日 13:00~16:00) 〒514-8691 津中央郵便局私書箱25号

HP <http://www.12.plala.or.jp/mie-inochi/>



問 大安庁舎 人権福祉課 T 78-3563 F 78-1114

国勢調査のご回答はお済ですか？

調査票の記入、回答をお願いします。

10月1日から、調査員が皆さんのお宅を訪問して調査票を回収しています。
記入いただいた調査票は、封筒に入れて封をしたうえで調査員に渡してください。

国勢調査とは

日本の人口・世帯の実態を明らかにするための、国の最も重要な統計調査です。
日本国内に住んでいるすべての人・世帯を対象に5年ごとに行われます。
10月1日現在、日本国内にふだん住んでいるすべての人を、ふだん住んでいるところで調査します。このため、日本に住んでいる外国人の方も調査の対象となります。

国勢調査についての質問はコールセンターへ！

国勢調査 コールセンター

設置期間 10月31日まで 受付時間 8:00～21:00（土・日・祝日も利用できます）
電話 **T 0570-01-2010** *全国どこからでも市内通話料金でご利用になれます。
PHS・一部のIP電話 **T 03-6738-6677** *PHS・一部IP電話の場合、通常の料金となります。

万一、調査票が届いていない場合は、広報秘書課へご連絡ください。

問員弁庁舎 広報秘書課 **T 74-5820 F 74-5821**

まちづくり交付金事後評価原案に 対する意見を募集します

市では、平成18年度から国土交通省の事業認可を受け藤原地区で、「まちづくり交付金」を活用し、藤原中学校等の整備に取り組んできました。事業期間は、平成18年度から平成22年度までの5年間で、今年度は最終年度となっています。

「まちづくり交付金」事業では、事業実施前の段階でまちづくりの目標・指標を設定し事業最終年度に実施した事業の評価（事後評価）を行い、達成状況などの確認と今後のまちづくりの方策を作成することになっています。

このたび、事後評価の原案を作成いたしましたので、みなさんにご覧いただき、ご意見をお聞かせいただきたいと思っております。

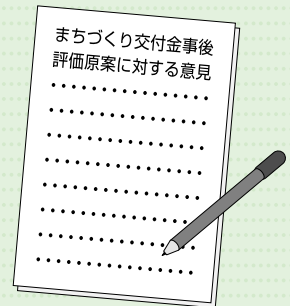

事後評価原案の閲覧期間・意見募集期間

10月12日(火)～11月12日(金)

閲覧場所 員弁庁舎 まちづくり課、各庁舎総合窓口課

意見の提出方法 市ホームページ、郵送、閲覧場所備え付け用紙に必要事項を記入し、提出してください。
詳しくは、市ホームページをご覧ください。（トップ 政策意見公募 政策意見公募案件 意見はこちらから）

まちづくり交付金藤原地区都市再生整備計画概要

詳細は、市ホームページ（トップ 市の紹介 市の計画 まちづくり交付金）でご覧いただけます。

まちづくり交付金事後評価原案概要

詳細は、市ホームページ（トップ 市の紹介 市の計画 まちづくり交付金事後評価）でご覧いただけます。

問員弁庁舎 まちづくり課 **T 74-5812 F 74-5800**

こんにちは！うめぼ～やです。スポーツの秋が到来しますね。
パークゴルフで汗をかき、カップに「カラーン」と入れる爽快さを
味わってみませんか。



農業公園情報
「うめ～る」の登録は
こちらから

パークゴルフ大会開催!

農業公園 イメージキャラクター うめぼ～や



藤原パークゴルフ場秋の大会予定表

11月 3日(祝・水)	パークゴルフ三重県大会 (36ホール)	参加費: 1,500円
11月 7日(日)	ニッタクス杯パークゴルフ大会 (54ホール)	参加費: 2,000円
11月17日(水)	パークマラソパークゴルフ大会 (72ホール)	参加費: 1,500円
11月24日(水)	ホンマカップパークゴルフ大会 (36ホール)	参加費: 2,000円

場所 エコ福祉広場内 藤原パークゴルフ場 (藤原町鼎3071)

時間 受付 9:00 スタート 9:30

申込先・問 藤原パークゴルフ場 T 46-8377 F 46-8385

屋根のない学校

「魚と人と自然のおもしろ教室」

秋の風景を写真しましょう。(講師: 鹿島清孝さん)

日時 11月6日(土) 9:00 ~ 11:00

場所 屋根のない学校 対象者 小学生・保護者

他の講座

- 10月 9日(土) 9:00 ~ 昆虫教室
- 10月10日(日) 13:00 ~ 祭りに参加しようよ
- 10月17日(日) 9:00 ~ おもちゃ作り教室
- 11月 6日(土) 13:30 ~ 植物教室

講座の紹介



11月13日(土) 9:00 ~ 昆虫教室
13:30 ~ 遊び教室

11月21日(日) 9:00 ~ おもちゃ作り教室



興味のある方は、お申し込みの上、ご参加ください。

申込先・問 屋根のない学校 藤原町坂本2065「簡易パーキングふじわら」隣(国道306・365号沿い) T/F 46-6363
団体でのご利用など詳しくは、藤原文化センター T 46-4311へお問い合わせください。

藤原岳自然科学館

登奈井尾林道の秋をさぐる

登奈井尾林道(北勢町)の秋の自然を観察します。

日時 10月23日(土) 9:00 ~ 15:00

申込期限 10月15日(金)

でんでんおしを探そう

石灰岩には多くの珍しい陸貝が生息しています。藤原岳山麓で不思議な生活や習性を観察します。

日時 10月31日(日) 9:30 ~ 12:00

申込期限 10月22日(金)



- 共通事項 集合場所 藤原文化センター
対象者 どなたでも自由に参加いただけます。(小学生以下は保護者の同伴が必要です)
申込方法 往復はがきに「開催日・希望教室名・参加者全員の氏名・人数・住所・電話番号・学年」を記入してお申し込みください。
持ち物 筆記用具・返信はがきほか(詳しくは参加者に連絡します)

申込先・問 藤原岳自然科学館(〒511-0518 藤原町坂本870-1) T/F 46-8488

歴史と文化の講座

歴史や文化について、知りたいこと、生活する中で身に付けておきたいことなどをわかりやすく楽しく学んでいただきます。



QRコード

講座 「坂の上の雲」の群像と 清水次郎長からの学び

日時 12月25日(土) 14:00～

講師 高田明和
(浜松医科大学名誉教授
日本生理学会、日本血液学会、日本臨床血液学会評議員)



共通事項

場所 員弁コミュニティプラザ
2階 集会室

定員 各100人(先着順)

対象者 どなたでも

料金 各500円

申込開始日 10月15日(金)

9:00～17:00

(土・日・祝日を除く)

申込方法

今月号リンク挟み込みチラシに必要事項を記入し、次のいずれかの方法でお申し込みください。

市内文化施設へ直接提出 郵送
FAX 市ホームページ・モバイルサイト・ケータイ(入力フォーム)

受講日ごとに受講券を郵送しますが、受講日の10日前を過ぎてのお申し込みの方は、当日、受講券をお渡します。

講座 戦国武将の人の使い方 ～成功例と失敗例～

日時 平成23年1月22日(土) 14:00～

講師 旭堂南陵
(講師・大阪芸術大学・羽衣国際大学客員教授)



講座 なるほど納得! おもしろいね「日本語」 ～言葉にある歴史や物語のルーツを探る～

日時 平成23年2月19日(土) 14:00～

講師 町田 健
(中日新聞連載中:現代日本(誤)百科(ひもとく))
(名古屋大学教授・言語学者)



申込先・問 教育委員会 生涯学習課(〒511-0292 大安町大井田2704番地) T 78-3521 F 78-3509

市民つながり人権連続講座

公開講座 湯浅誠 講演会

「反貧困」～いのちが大切にされる社会に～

日時 11月3日(祝・水) 14:00～

場所 員弁コミュニティプラザ

対象者 どなたでも

定員 200人

料金 無料 入場には「ありがとう券」が必要です。

申込方法 申込用紙 はがき FAX
市ホームページ(入力フォーム)

電話申込不可。先着順受付(後日、受講票郵送)
事前申込者優先。当日、残席があれば受け付けますが、満席の場合は入場をお断りする場合があります。
託児・手話通訳をご希望の方は、事前にお申し込みください。



問 大安庁舎 人権福祉課 T 78-3563 F 78-1114

全国一斉「女性の人権ホットライン」強化週間

11月15日(月)～21日(日)

女性の人権ホットライン(全国共通) **0570-070-810**

PHS・IP電話からはかけられません。

受付時間 8:30～19:00 土・日 10:00～17:00

夫やパートナーからの暴力、職場などでのセクシュアル・ハラスメント、ストーカー行為といった女性をめぐるさまざまな人権問題についての相談を受け付ける専用電話相談窓口です。

津地方法務局職員または人権擁護委員がお受けします。相談は無料で、秘密は厳守します。

問 津地方法務局 人権擁護課 T 059-228-4193

わたしの本棚 いなべの図書館
いなべ市図書館通信



10月27日水～11月9日火は
2010 第64回「読書週間」です



今年の標語 気がつけば、もう降りる駅。
～秋・読書週間に ぜひ、一冊の本を～

わたしの一冊

～思い出の本、とっておきの本、おすすめの本～

「子育てハッピーアドバイス
知っててよかった小児科の巻」



吉崎達郎、明橋大二 / 著 太田知子 / イラスト 1万年堂出版

このシリーズの中では、特に「小児科の巻」は子どもの様子がちょっと変かな...と思う時にひらくと4コマまんがを含めてわかりやすく教えてくれます。ママにおすすめです。(ペンネーム：ももあんママ)

一緒におすすめ ～子育て中の方におすすめ～

- 「育脳家族」 久保田 競 / 著
 - 「ふれあってあそぶ」 童話館出版編集部 / 編・著
 - 「はじめての離乳食とこどもごはん」 ほりえさちこ / 著
- 図書館には「Baby-mo(ベビモ)」「ひよこくらぶ」「こっこくらぶ」など子育て雑誌もそろっています。

第2回 絵本づくり教室

日時 10月30日(土) 14:00～
場所 北勢市民会館 2階視聴覚室
対象者 どなたでも
(小学3年生以下は保護者同伴)
定員 20人(先着順) 参加費 無料

11月28日(日)に「図書館まつり～おやこブックフェスティバル～」を開催します。

詳しくは、リンク12月号でお知らせします。

利用案内

休館日 全館…………… 11/1・30
北勢・員弁・藤原図書館 …… 毎週火曜日
大安図書館…………… 毎週月曜日
臨時休館：北勢・大安・藤原図書館
11/28(日) 図書館まつりのため
開館時間 北勢・員弁・藤原図書館 …… 9:00～17:00
大安図書館…………… 9:30～17:30
貸し出し 個人10冊まで…………… 15日以内
団体100冊まで…………… 30日以内

北勢図書館 ☎72-2200 員弁図書館 ☎74-4144
大安図書館 ☎87-0021 藤原図書館 ☎46-4150

大安中央児童センター

◎ こども文化祭

地震体験車、消防車による防災教室、子ども教室の作品展示、工作教室、ロボット教室、大道芸によるパフォーマンスショーなど盛りだくさんの内容でみなさんをお待ちしています。お昼は豚汁のサービスもあります。ご家族でご参加ください。

日時 11月3日(祝・水) 9:30～16:00
場所 大安中央児童センター



申込先・問 大安中央児童センター ☎/F 77-0014 (9:00～17:00 / 月曜日休館)

認知症
フォーラム
開催

日時 11月23日(祝・火) 13:00～15:30 (12:00 開場)
場所 員弁老人福祉センター 2階 集会・教養娯楽室
プログラム 第1部 基調講演「認知症について学ぶ」
講師 村瀬澄夫(東員病院・認知症疾患医療センター 院長)
この講演は「認知症サポーター養成講座」を兼ねています。
第2部 シンポジウム「認知症の人と家族を支えるには！」

入場
無料

問 大安庁舎 長寿介護課 ☎78-3518 ☎78-1114
問 南地域包括支援センター(大安庁舎内) ☎78-3520 ☎78-1114
問 北地域包括支援センター(社協北勢支所内) ☎82-1616 ☎72-3147

普通救命講習

いざという時に
あなたの大切な人を守るために！

『心肺蘇生法、AEDの使用法、応急手当』について受講いただきます。
この機会に、ぜひご参加ください。

日時 11月21日(日) 9:00~12:00
場所 員弁北分署 2階会議室
定員 30人 定員になり次第、締め切ります。
受講料 無料
その他 運動のできる服装でお越しください。



申込先 問 桑名市消防署員弁北分署(北勢町瀬木50-10)
T 72-6599 担当 森田

桑員マイバッグ運動推進協議会からのお知らせ

平成20年10月から桑員地域の賛同店舗で「レジ袋無料配布中止」がスタートしました。

レジ袋辞退率の初期目標は80%でしたが、皆様のご理解とご協力のおかげで、平成21年7月に92.25%を達成しました。8月の桑員地域のレジ袋辞退率は90.85%でした。

今後も「レジ袋無料配布中止」にご協力をお願いします。

新たに「レジ袋無料配布中止」に 賛同していただける事業者の方へ

レジ袋の無料配布中止にご理解をいただき、賛同店への登録をお願いします。

賛同店には「レジ袋無料配布中止賛同店登録証」を発行しますので、下記へ連絡をお願いします。

問 桑員マイバッグ運動推進協議会事務局
桑名市役所 廃棄物対策課 T 24-1436
北勢庁舎 生活環境課 T 72-3946 F 72-3748

北勢線活性化事業 ~素敵な出逢いの旅~



北勢線活性化イベントとして、未婚の男女が気軽に安心して交流できる出逢いの場となればと「出逢いの電車」を企画しました。スイーツ作り、軽食、フリートーク等で親交を深める楽しい企画です。北勢線で素敵な出逢いを体験してみませんか。

日時 11月13日(土) 14日(日) 9:00集合
集合場所 北勢線西桑名駅
定員 30人(各日) 未婚者に限ります。
料金 3,000円
申込期限 10月20日(水) 当日消印有効



申込方法 住所・氏名・性別・年齢・電話番号・参加希望日を明記してメール、FAX、郵送いずれかの方法でお申し込みください。
申込書：北勢線対策室ホームページ掲載
URL <http://www5.ocn.ne.jp/~tetsudou/index.htm>
応募者多数の場合は抽選、最少催行人員20人(各日)申し込みは両日できますが、参加は1日限りです。

申込先 問 北勢線対策推進協議会事務局 北勢線対策室
T 84-2332 F 74-5007
〒511-0204 員弁町石仏2005番地3
newhokuseisen3@sweet.ocn.ne.jp

2010 いなべ「学びのプラザ」(後期)のご案内

いなべ総合学園高校では、後期も地域開放講座「学びのプラザ その2~その4」を開講します。ぜひ、ご参加ください。

その2 エクセル中級編

エクセル入門(実用的な関数の利用 グラフ作成の応用編)です。3回とも出席できる方で、基本的なエクセル操作と関数が使える方を対象とした講座です。

日時 全3回連続講座、各回とも18:00~20:00(2時間)
第1回11月11日(木) 第2回11月18日(木) 第3回11月25日(木)

場所 いなべ総合学園高等学校情報処理実習室

料金 テキスト代不要

定員 20人(先着順)

講師 清水 信夫、向山 明佳(本校商業・情報科教諭)

参加申込 はがき・FAX・メール(携帯、パソコン)で、住所・氏名・電話番号・メールアドレスを明記の上、参加を希望する講座名を書いて、11月5日(金)までに下記へお申し込みください。

その3 書を学ぶ

来年の干支「卯」を使って、色紙を制作します。筆をご用意ください。

日時 11月27日(土) 10:00~12:00(2時間)

場所 いなべ総合学園高等学校書道教室

定員 20人(先着順)

料金 材料費 500円(色紙・墨等)

講師 野呂 由美(本校教諭)

その4 パードウォッチング入門

昨年の講座に引き続き、野鳥観察の基本を説明(10分程度)した後、野外で観察します。防寒着をご用意ください。雨天時は会議室で行います。

日時 12月5日(日) 9:00~12:00(3時間)

場所 いなべ総合学園高校正門周辺(集合)

料金 無料

講師 近藤 義孝(四日市高校教諭、元いなべ総合学園高校教諭)

その3と4の申込方法など詳しくは、リンク12月号で案内します。

申込先 問 いなべ総合学園高等学校 教頭 倉田 哲
〒511-0222 員弁町御園632
いなべ総合学園高等学校いなべ「学びのプラザ」係
T 74-2780 F 74-4104 inabeshgh@inabe-h.ed.jp

津地方法務局での 商業・法人登記事務の取扱庁が 変更になります

津地方法務局桑名支局が管轄するいなべ市・桑名市・桑名郡木曾岬町・員弁郡東員町の会社・法人に関する登記事務は、11月29日(月)から津地方法務局(本局)登記部門で取り扱うこととなります。

なお、不動産(土地・建物等)登記事務については変更ありません。会社・法人の登記手続きに関するご質問、ご相談は、津地方法務局登記部門で取り扱いますが、登記事項証明書や印鑑証明書の発行事務に関するものは、桑名支局でもお受けします。

取扱庁の変更により、会社法人番号が変わりますので、ご注意ください。また、現在お持ちの印鑑カードは、そのままご利用できます。

問 津地方法務局登記部門 津市丸之内26-8(津合同庁舎)
T 059-228-4372
津地方法務局桑名支局 桑名市星見ヶ丘1-102-2
T 32-5363

里親になりませんか

10月は里親月間です。里親とは、親の病気等さまざまな事情から家庭での養育が困難なお子さんを家族の一員として家庭に迎え入れ、養育していただく方のことです。三重県では、里親さんを広く募集しています。里親制度について関心をもたれた方は、最寄りの児童相談所にご相談ください。



問 北勢児童相談所 T 059-347-2030

見て・触れて・体験しよう！ “楽しく学ぼう！交通安全学習フェスタ”開催！

三重県運転免許センターを特別に開放して、自転車教室・自動車の急制動体験・飲酒ゴーグル体験等を行います。ストラックアウトや子ども免許証・キーホルダーの作成・交通安全ビデオ上映など盛りだくさんのイベントです。ぜひ、お気楽にご参加ください。



日時 10月30日(土) 9:00～13:00
場所 三重県交通安全研修センター（三重県運転免許センター内）
料金 無料

問 三重県交通安全研修センター～セーフティプラザみえ～ ☎059-224-7721
<http://www.safetyplaza-mie.com/> 〒514-0821 津市垂水2566
【アクセス 近鉄南が丘駅 徒歩約10分】

食の安全・安心フォーラム開催 「家庭から考える食の安全・安心」

毎年11月は「食の安全・安心取組強化月間」です。そこで三重県では、皆さんとともに「食」について考える機会として「家庭から考える食の安全・安心」をテーマにさまざまなイベントを開催します。ぜひ、お越しください。



滝村雅晴氏

日本で唯一のパパ料理研究家・滝村雅晴氏基調講演
内閣府食品安全委員会技術参与・戸部依子氏講演
いなべ産そばの試食会
みえの安心食材のPR
食の安全・安心に関する取り組み展示 など



日時 11月13日(土) 13:00～16:00
場所 員弁コミュニティプラザ集会室（員弁町楚原940）
参加費 無料 事前申し込みが必要です。
定員 150人

申込先 問 三重県農水商工部農産物安全室
☎059-224-3154 ☎059-223-1120
shokua@pref.mie.jp <http://www.pref.mie.jp/shokua/hp/>

車椅子フォークダンス インストラクター養成講座

車椅子使用者が健常者と同じように同じフロアでダンスが踊れるような社会環境を実現するため、インストラクターとして可能な時間にボランティア活動に参加していただける方を募集します。（講座終了後：資格付与、普及会会員登録）



日時 11月23日（祝・火）12:30～17:00
場所 四日市市総合会館（3階軽作業室）
定員 応募者全員受付
受講料 3,000円(テキスト、教材DVD、入会費、年会費)

1家族何人受講でも3,000円のみ、80歳以上、身体障害者手帳所持者は無料です。

締切期限 11月10日(水) 当日も受け付けます。
その他 車椅子をご自分で操作できる方ならどなたでも受講できます。運動ができる服装でご参加ください。

申込先 問 NPO法人車椅子レクダンス普及会四日市支部
代表 伊藤春雄 090-1744-8076
☎☎059-326-1181 haruo-1@cty-net.ne.jp

平成22年全国地域安全運動

10月11日(祝・月)～20日(水)



『みんなでつくろう
安心の街』

問 いなべ警察署 ☎84-0110

食品表示 110番



「不適正な表示の食品が販売されていた」「食品を販売するのに表示方法がわからない」など、食品表示110番は、皆さんからの食品の表示に関する情報提供や問い合わせを受けるためのホットラインです。食品表示の疑問や相談は、下記へお問い合わせください。

問 三重農政事務所(表示・規格課)
☎059-229-4300

ハローワーク桑名 就職面接会「障害者の集い」

就職を希望されている障がい者の方々と採用予定のある事業所との面接会を下記の日程で開催します。

日時 11月8日(月) 13:30～15:30
場所 桑名市民会館 1階 展示室
(桑名市中央町3丁目20 ☎22-8511)

参加費 無料
障がい者の方は事前申し込みなしで参加できます。なるべく公共交通機関をご利用ください。(桑名駅から徒歩15分)

問 ハローワーク桑名 求人・専門援助部門
☎22-5141 ☎23-2604

職場の困り事は三重労働局へ

三重労働局では、職場でのトラブルについて、労働相談 判例等によるアドバイス 三重紛争調整委員会によるあっせんを行っています。匿名相談も可能です。
三重労働局ホームページ (<http://www.mie.plb.go.jp/>)

ワーク・ライフ・バランスのすすめ

労働時間が健康や生活に配慮されたものになること、また、少子高齢化等に対応するためにも、仕事と生活の調和(ワーク・ライフ・バランス)を推進していくことは重要です。
仕事と生活の調和は、労使で協議・協力するだけでなく、家庭や地域でも、ワーク・ライフ・バランスの取り組みを進めていきましょう。

「働き方改革！みえ」の6つの提言

- (1) 職場内での話し合いの場を持ちましょう。
- (2) 所定外労働時間の削減を進めましょう。
- (3) 年次有給休暇の取得を促進しましょう。
- (4) 休日を効果的に活用しましょう。
- (5) 育児・介護休業等取得しやすい環境を整備しましょう。
- (6) 家庭(家族)で過ごす時間を持ちましょう。

問 三重労働局総務部企画室 ☎059-226-2110

Q&A with an ALT!



エイドリアン グリーブ 先生

▶ 大安中学校、十社・山郷小学校 担当

- 出身地：オーストラリア
- 趣味：書道、バドミントン、社交ダンス
- 日本の好きな食べ物：すし、さしみ、みそかつ
- 自分の国の好きな食べ物：ローストラム、ヨークシャプリン、サテー(肉をココナツの葉の軸でできた串にさして焼いたマレーシア料理)
- 好きな言葉：「adequate」(日本語) ちょうどいい
「perspicacious」(日本語) 判断力



Q ALTになろうと思ったきっかけ

A I was curious about the Japanese school system so I wanted to see what it was like.

(日本語) 日本の教育システムについて興味があり、それを知りたいためにALTになりました。

Q いなべ市の第一印象

A Inabe city is a shining example of a typical Japanese country. Japan always seemed like a mysterious place. I got to the point where I wanted to live somewhere different. After visiting a friend who lived here, I decided to move here.

(日本語) いなべ市は、「まさに典型的な日本の田舎だ」と思いました。日本はどんなところかなあと考えていました。どこかよその国に住んでみたいと思っていたところ、日本に住んでいる友達を訪ね、ここに住もうと決心しました。



日本語もご本人が書いています。

Q 日本で挑戦してみたいこと

A I would like to go to Hokkaido. I would also like to climb Mt.Fuji.

(日本語) 北海道に行ったり、富士山に登ったりしたいです。

【問】教育委員会 学校教育課 T 78-3507 F 78-3509 / 【問】員弁庁舎 広報秘書課 T 74-5820 F 74-5821

編集後記

いなべ市の語り部の皆さんに執筆いただいている「めざせいなべ通!!」。現在会員が22人、いなべの歴史や文化、自然を探求する事の好きな人たちの集まりで、昔の文献や先輩の教えを学び、現場にでかけ、地域の方々に頼りに検証するなど、そんな活動を地道にしているそうです。この「めざせいなべ通!!」の執筆はその活動の一つとして、4年になります。転職や結婚を機に新しくこの地に住んだ方はもちろんですが、生まれ育った方でも、昔からの風習やその土地の由来などを興味深く読んでいただけたと思います。ぜひ、この「めざせいなべ通!!」であなたもいなべ通になってくださいな。

いなべいきいきマイタウン

▶ 見守りありがとう

～員弁西小学校地域安全パトロール～

員弁西小学校には地域の方々が自主的に校区を見回る「地域安全パトロール」が実施されています。人通りの少ない暗い場所や、車がたくさん往来する場所など校区にはさまざまな危険な場所があるため、このパトロール隊のおかげで、学校や保護者からも子どもたちの安心な登下校が確保されるようになったと好評です。みその団地のパトロール隊の皆さんは、「子どもたちの顔を見ていると自分も元気になるし、お役に立ててうれしいです」と語ってくれました。これからも、子どもたちの笑顔が絶えない地域であってほしいと思います。



この日は『学校環境デー』で、一緒にごみを拾って歩いてくれました



モバイルサイト
QRコード



生活情報「まいめる」
QRコード

記事にあるQRコードは一部の携帯電話でご利用にならない場合があります。

発行 / 〒511-0293 いなべ市員弁町笠田新田111番地 T 0594-74-5820 F 0594-74-5821
編集 / 企画部 広報秘書課 <http://www.city.inabe.mie.jp/>
平成22年10月1日発行 Vol.83