

Link

[リンク]

12

2010 vol.84

「リンク」という名前は、きずな・輪・つながりを意味しています



特
集

決算
〜平成21年度〜

人馬一体!

姉妹そろって小学生のころから乗馬を始め、妹の萌仁香さんは今年の千葉国体で入賞を果たしました。また、姉の晴加さんも平成20年大分国体で3位入賞。将来の夢は、姉妹で乗馬を育てることです。

白川萌仁香さん(高1:いなべ総合学園高校)

市長コラム 平成21年度 決算

いなべ市長 日沖 靖

平成21年度の決算は景気の急落を受け、法人市民税が11億円も減少する等、厳しい決算となりました。この税収の落ち込みを補うため、市では思い切った経費の削減を行い、人件費で2億円、公共施設の管理やごみの収集方法の見直しで1億円、金利の高い借入金を繰上返済したことにより利息を3億円節減できました。

また、経費を削減する一方で、いなべ市が全国に誇れる事業にも力を入れ、市内の全ての赤ちゃんを専門家である保健師が訪問する「こんにちは赤ちゃん訪問」事業では厚生労働省の表彰をいただきました。障害のある児童を現場と専門家が連携して支援する「チャイルドサポート」や「特別支援教育」はNHKの全国放送でも紹介されました。



笠間第一保育園 栗拾いの様子



さらに、皆が健康で元気に過ごせるために、地域の元気リーダーが中心となって元気づくりに取り組んでいます。その参加者が昨年は延べ人数で3万人を超え全国でもトップレベルになりました。

今後とも市民の皆さんが、いなべ市に誇りと愛着を持ち、安心して暮らせるまちづくりに邁進する所存です。引き続き、皆さまのご協力を宜しくお願い申し上げます。

SPECIAL
特集
REPORT

決算

平成21年度の予算の執行状況や財産の状況を公表し、皆さんの生活のためにどのようにお金を使ったかをお知らせします。

一般会計歳入 約201億円

市税は約86億円。うち市民税は約28億円、固定資産税は約54億円でした。地方交付税は約23億円。

市債は、合併特例事業のために約2億円、財源補てんとして6億円を借入れました。

平成21年度一般会計決算収支状況

区分	平成21年度 決算額
歳入 決算額 A	200億7,010万円
歳出 決算額 B	177億1,313万円
歳入歳出差引額 C (A - B)	23億5,697万円
翌年度繰越財源 D	2億7,939万円
実質収支 E (C - D)	20億7,758万円
単年度収支 F (E - 前年度E)	2億2,424万円
積立金 G	10億1,138万円
繰上償還金 H	6,905万円
積立金取崩額 I	15億6,000万円
実質単年度収支 J (F + G + H - I)	-2億5,533万円

一般会計歳出 約177億円

主な支出は、借金の返済が約22億円、道路や小学校などの建設費が約11億円、定額給付金などの補助費等が約33億円、特別会計などへの支出が約23億円です。

一般会計とは、市を運営する上で中心となる会計だよ。例えば、道路や学校などの建設・管理や、市民サービスの提供などを行っているんだ。

前年度実質収支：18億5,334万円
 [実質収支：E] 歳入歳出差引額：Cから翌年度に繰り越すべき財源：Dを控除した額
 [単年度収支：F] 当該年度の決算による実質収支から前年度の実質収支を差し引いた額
 [実質単年度収支：J] 単年度収支に実質的な赤字を加え、実質的な赤字を差し引いた額

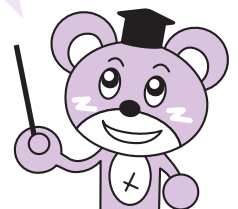

歳入

総額 200億7,010万円

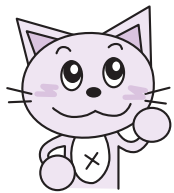
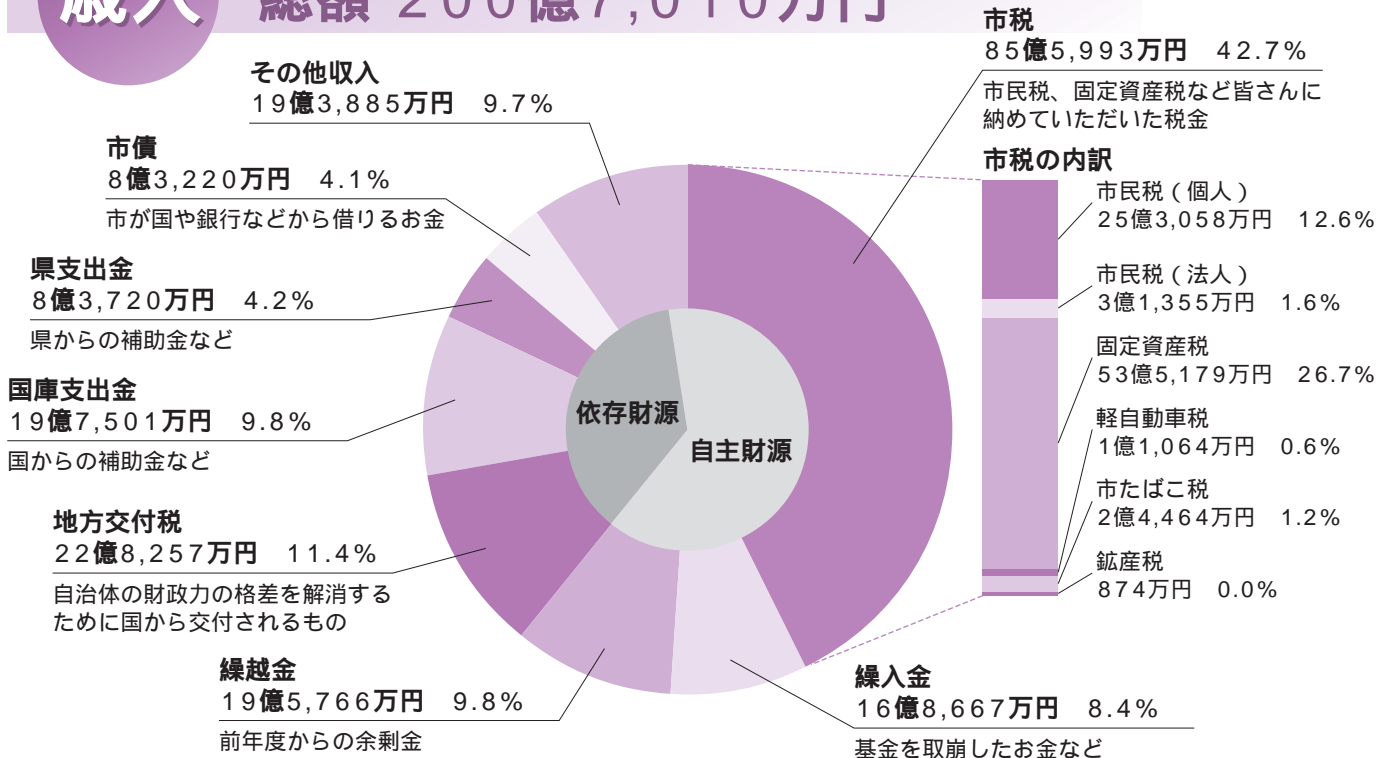

市民税の法人分は、景気の低迷で企業収益が少なくなったので11億円減ったよ。
市債(借金)は、建設事業を減らして、昨年より17億円の減にしたよ。

人件費は、職員数や手当を減らして2億円の減としたよ。
経費を節減しながら、福祉や教育に重点的に取り組んだよ。

歳出

総額 177億1,313万円

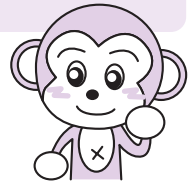
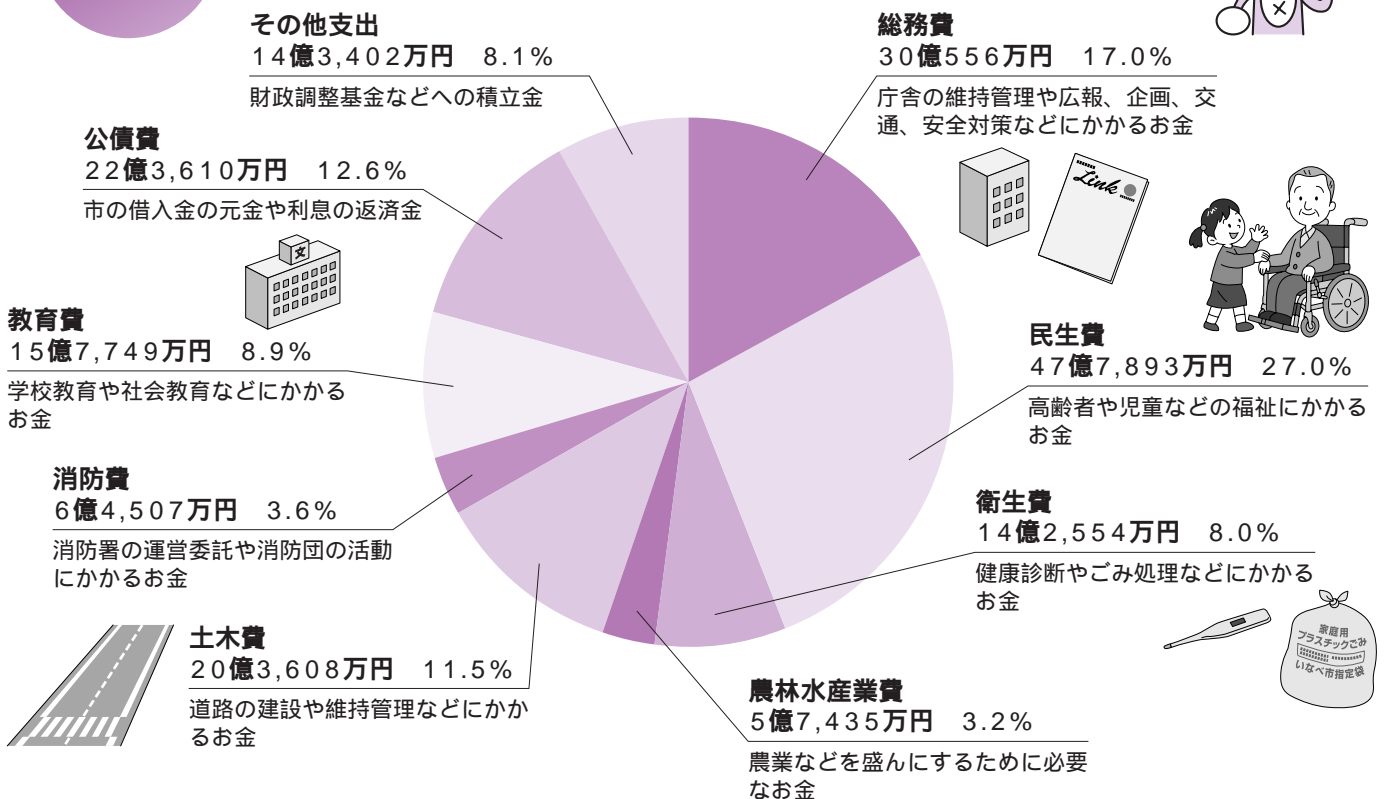

庁舎の維持管理や広報、企画、交通、安全対策などにかかるお金

高齢者や児童などの福祉にかかるお金

健康診断やごみ処理などにかかるお金

農業などを盛んにするために必要なお金

学校教育や社会教育などにかかるお金

消防署の運営委託や消防団の活動にかかるお金

道路の建設や維持管理などにかかるお金

市の借入金の元金や利息の返済金

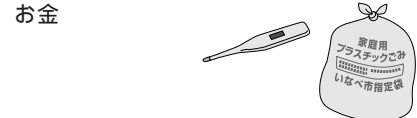
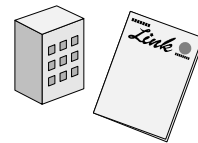

平成21年度の事業と決算額

皆さんのお金は、
このような事業に使
われました。



安全で安心な社会をひらく

救急医療対策 5,741万円

24時間医療体制や医療従事者確保対策のため、医療機関に対し財政支援をしました。

消防、救急業務の委託 5億775万円

消防活動、救急出動などのため桑名市に業務委託をしました。

鉄道交通対策 1億6,796万円

北勢線の運営補助や利用促進に取り組み、利便性の向上を行いました。

地域交通・福祉バス 9,726万円

員弁・北勢・藤原地区のコミュニティバス運行と、大安福祉バスを運行しました。



北勢線 阿下喜駅

支えあう地域をひらく

子育て支援 965万円

子育て支援センター運営、こんにちは赤ちゃん訪問、ブックスタートなどをしました。



アビレコ研修中

子ども総合支援 629万円

福祉と教育の連携で、発達障がい児への継続性のある支援をしました。

アビレコ活用計画 441万円

障がいの者の就労を支援するため、実習の場で適正を把握し、雇用促進を行いました。

介護事業者誘致 5,367万円

介護施設整備を助成し、介護事業者の誘致をしました。

学びあう心をひらく

学力フォローアップ 624万円

学力調査、学級満足度調査をして、学級集団と学力との関係を確認、安心して学べる学習環境づくりを進めました。

員弁西小学校の建設 8,236万円

員弁西小学校の体育館・プールの整備を進めました。

学校ネットワーク構築 4,616万円

教職員用パソコンの1人1台の環境を整え、事務の効率化、情報の共有化を行いました。

スクールバス購入 2,982万円



電子黒板で授業

恵み豊かな大地をひらく

集落組織づくり推進支援 2,557万円

農地・水・環境保全向上対策 1,883万円

有害鳥獣対策 2,037万円

サル追払い委託、防護柵、電気柵補助などをしました。

環境林整備 153万円



豊かな実り

確かな未来をひらく

道路、橋の整備 5億7,076万円

笠田新田坂東新田線と大井田3区292号線の整備を進めました。

道路の維持修繕、除草作業 1億1,845万円

市の貯金と借金

貯金は、昨年より
7億円減ったんだ。

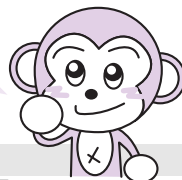

貯金と借金の推移

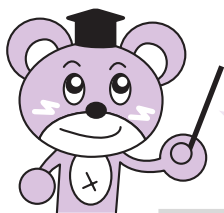
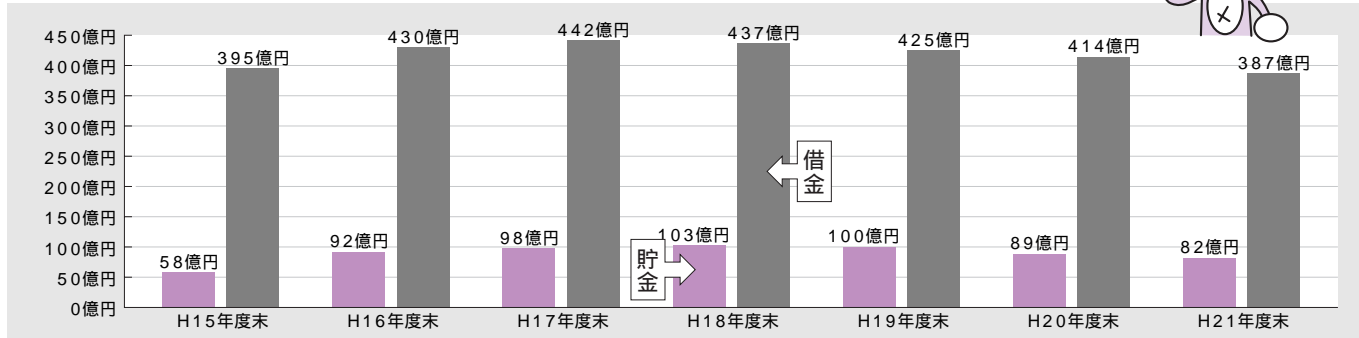

建設事業費を抑制して、新たな借入れを減らしたんだ。それに、高い金利の借金を前倒して返したよ。だから、昨年より借金が27億円減ったよ。

いなべ市は下水道の整備が進んでいるから、下水道の借金の割合が多いんだね。

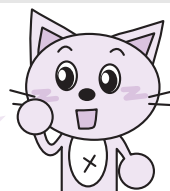

貯金(基金)約82億円
市民1人あたりの貯金 17万5,090円

借金(市債)約387億円
市民1人あたりの借金 82万9,638円

会計	基金名称	平成21年度末 現在高
一般	財政調整基金等	74億8,454万円
農業公園事業	農業公園整備基金	3億4,404万円
国民健康保険	国民健康保険保険給付等支払基金	1億4,447万円
介護保険	介護給付費準備基金	1億8,354万円
	介護従事者処遇改善臨時特例基金	1,321万円
下水道事業	下水道事業基金	25万円
合計		81億7,005万円

区分		平成21年度末 現在高
一般会計		174億4,727万円
特別会計	住宅新築資金等貸付事業	3,505万円
	農業集落排水事業	17億3,097万円
	公共下水道事業	146億2,032万円
水道事業会計		48億7,898万円
合計		387億1,259万円

財政健全化比率と資金不足比率

いなべ市の平成21年度財政健全化比率、資金不足比率についてお知らせします。平成21年度は特に問題となる指標はありませんでした。

いなべ市の財政は、健全なんだね。



財政健全化比率 (地方公共団体の財政の健全性に関する指標)

指標名	内容	対象範囲	平成21年度	早期健全化基準 ¹
実質赤字比率	一般会計等を対象とした実質赤字の標準財政規模に対する比率	一般会計等	- %	12.91%
連結実質赤字比率	全会計を対象とした実質赤字(または資金の不足額)の標準財政規模に対する比率	一般会計等、水道事業会計、下水道事業特別会計、農業集落排水事業特別会計	- %	17.91%
実質公債費比率	一般会計等が負担する元利償還金および準元利償還金の標準財政規模に対する比率	一般会計等、水道事業会計、下水道事業特別会計、農業集落排水事業特別会計、桑名員弁広域清掃組合、桑名員弁広域連合	11.7%	25%
将来負担比率	一般会計等が将来負担すべき実質的な負債の標準財政規模に対する比率	一般会計等、水道事業会計、下水道事業特別会計、農業集落排水事業特別会計、桑名員弁広域清掃事業組合、桑名員弁広域連合、員弁土地開発公社	75.0%	350%

資金不足比率 (地方公営企業の経営の健全性に関する指標)

指標名	内容	対象範囲	平成21年度	経営健全化基準 ¹
資金不足比率	公営企業ごとの資金の不足額の事業の規模に対する比率	水道事業会計、下水道事業特別会計、農業集落排水事業特別会計	- %	20%

¹ 早期健全化基準・経営健全化基準を超える場合には、財政健全化計画・経営健全化計画を、それぞれ議会の議決を経て策定することが義務付けられています。

問 員弁庁舎 政策課 T 74-5819 F 74-5851

平成21年度

水道事業の決算報告

いなべ市の水道事業は、「水道ビジョン」「水道事業基本計画書」に基づき、中期的な計画を視野にいれ運営をしています。

平成21年度は、将来にわたり皆さんに安全で良質な水を安定的に供給するため、自己水源の有効利用、水道諸施設の整備、改修を進めました。

近年の全国的な水需要の減少化のなか、いなべ市の水道事業を取り巻く環境もより厳しくなることが予想されますが、引き続き経営の効率化、経費の削減に努めていきます。

経営の 1 しくみ

いなべ市の水道事業会計は、「地方公営企業会計（市の他の会計とは別）」で、経営に必要な経費は、水道料金などの収入から賄う独立採算を原則としています。

水道事業会計には、次の2つの予算があります。

- 収益的収支** 水道料金などの収入や家庭に水を送るために必要なお金
- 資本的収支** 水道施設の建設や改良など整備のために必要なお金

施設の 2 整備

水道施設の整備は、万一の故障に備え、老朽化した機械設備の更新や災害に備えた建造物の耐震化を計画的に行っています。平成21年度は、水源池、配水池施設の機械設備の改修を行いました。

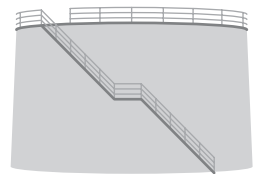

水道水の 3 コスト

良質で安心な水道水を確実にお届けするためには、さまざまな経費がかかります。これらの経費には、修繕費、電気料など施設を維持し、水道水を送るための費用や、これまで施設を作るのにかけた費用、さらには、将来的にわたり水道水を送り続けるための施設の更新費用が含まれます。

- ◆ 水道水をお届けするのに必要な1m³あたりの費用...給水原価（製造コスト）
- ◆ 水道料金1m³あたりの平均単価.....供給単価（販売価格）

給水原価...約150円（前年度約160円）

供給単価...約127円（前年度約122円）

給水人口：46,762人（前年比 - 168人）

供給単価 約127円 - 給水原価 約150円 = 約 - 23円

製造コストが販売価格を23円上回っています。

水道事業では、経費の削減や料金収納の強化など効率的な経営を進めていますが、市の一般会計からの補てんを受けているのが現状です。

収益的 収入・支出

水道事業を運営するための
財源と費用

収益的収入（財源）

（税抜）

区 分	決算額	
	平成21年度	平成20年度
水道料金	6億9,556万円	6億8,499万円
市からの補助金	1億5,850万円	2億2,556万円
定期預金の利息	677万円	940万円
その他の収入	4,727万円	6,581万円
合 計	9億 810万円	9億8,576万円

収益的支出（費用）

（税抜）

区 分	決算額	
	平成21年度	平成20年度
修繕費、電気料など施設を維持し、水を送るために必要な費用	1億5,424万円	1億9,417万円
事務費	1億2,815万円	1億3,121万円
減価償却費等	3億7,724万円	3億9,445万円
借入金（借金）の利子	1億5,492万円	2億1,184万円
その他の支出	1,259万円	2,293万円
合 計	8億2,714万円	9億5,460万円

Ⓐ 当年度利益は、施設の更新に備えた運用資金として、積み立てをします。

Ⓐ 利 益	8,096万円	3,116万円
-------	---------	---------

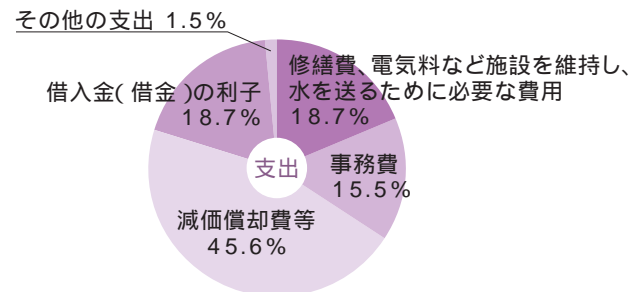
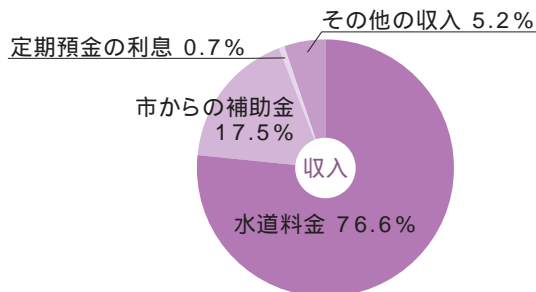

資本的 収入・支出

水道施設を整備するための
財源と費用

資本的収入（財源）

（税込）

区 分	決算額	
	平成21年度	平成20年度
国からの借金	0万円	2億5,650万円
市からの補助金	1億4,149万円	1億7,444万円
工事負担金	2,624万円	6,293万円
加入金	2,101万円	5,031万円
固定資産売却収入	1,517万円	0万円
合 計	2億 391万円	5億4,418万円

資本的支出（費用）

（税込）

区 分	決算額	
	平成21年度	平成20年度
水道施設の整備	1億1,413万円	4億1,484万円
借入金（借金）の返済	7億2,525万円	10億8,001万円
合 計	8億3,938万円	14億9,485万円

Ⓑ 不足金は、留保資金等から補てんしました。

Ⓑ 不 足 金	6億3,547万円	9億5,067万円
---------	-----------	-----------

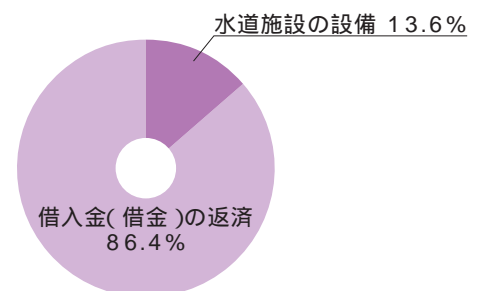
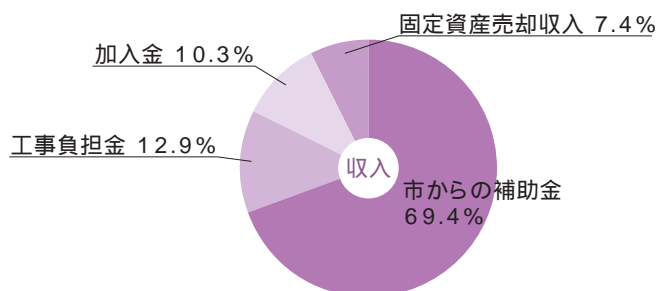

児童扶養手当の申請について

8月1日から父子家庭の方も支給対象となりました!

父子家庭の方が手当を受け取るためには、申請が必要です!

8月1日現在で、次に該当する方は、11月30日(火)までに申請をしてください。期限までに申請をされないと、手当を8月分にさかのぼって受け取ることができなくなります。

8月1日以降11月30日までに支給要件に該当した方で、11月30日までに申請された方は、「支給要件に該当した日の翌月分」からの支給となります。

11月30日を過ぎると、「申請の翌月分」からの支給となりますので、手続きはお早めをお願いします。

申請が必要な方

手当を受けることができる父子家庭等とは?

次の から のいずれかに該当する子どもを監護し、かつ、生計を同じくしている父親に支給されます。

父母が婚姻を解消した子ども

母が死亡した子ども

母が重度の障がいにある子ども

母の生死が明らかでない子ども

その他(母が1年以上遺棄している子ども、母が1年以上拘禁されている子どもなど)



所得制限などで受給できない場合がありますので、詳しくは
こども家庭課へお問い合わせください。

☎ 大安庁舎 こども家庭課 ☎ 78-3513 ☎ 78-1114

健康推進課情報 PART77 DECEMBER SCHEDULE

12月の予定

12月1日~12月31日

妊婦教室

- 日 時 12月21日(火)
13:20~13:30(受付)
- 場 所 大安老人福祉センター
- 持ち物 母子健康手帳
- 内 容 母と子のお口の健康について
電話でご予約ください。



育児相談

- 日・場所 12月 1日(水) 北勢福祉センター
8日(水) 藤原文化センター
15日(水) 員弁健康センター
22日(水) 大安老人福祉センター
- 受付時間 9:30~11:00
- 持ち物 母子健康手帳
どなたでも参加できます。身体計測のみでも可。
仲間づくりの場としても、お気軽にお越しください。



献血

- 日時・場所 12月3日(金)
9:30~10:30 員弁庁舎
12:00~13:15 昭和電線ケーブルシステムズ(株)
14:00~16:30 東海コンクリート工業(株)

1歳6か月児健康診査

- 日 時 12月16日(木) 13:15~14:15(受付)
- 場 所 北勢福祉センター
- 対象者 平成21年5月1日~25日生まれ・前回欠席者
- 持ち物 母子健康手帳・健康診査票
対象者には個別に通知します。

3歳6か月児健康診査

- 日 時 12月9日(木) 13:15~14:15(受付)
- 場 所 員弁健康センター
- 対象者 平成19年5月3日~29日生まれ・前回欠席者
- 持ち物 母子健康手帳・健康診査票・尿
対象者には個別に通知します。

離乳食教室

前期

- 日 時 12月14日(火) 9:30~9:45(受付)
- 対象者 生後4か月~6か月の乳児の保護者

後期

- 日 時 12月27日(月) 9:30~9:45(受付)
- 対象者 生後7か月~11か月の乳児の保護者

- 場 所 大安老人福祉センター
- 持ち物 母子健康手帳・エプロン・おんぶひも
- 内 容 講義と調理実習

1週間前までにご予約ください。

☎ 大安庁舎 健康推進課 ☎ 78-3517 ☎ 78-1114

10月1日から市指定医療機関で始まっています 

高齢者のインフルエンザ予防接種のお知らせ

対象者 市に住所があり、接種当日に満65歳以上で接種を希望される方
60～65歳未満で“心臓、腎臓、呼吸器機能またはヒト免疫不全ウイルスによる免疫の機能に障がいがある者”として厚生労働省令に定める方（身体障害者手帳1級相当）
新型インフルエンザワクチンのみの接種は、対象外です。

接種料金 1,100円（3,800円のうち市負担2,700円）

実施期間 10月1日（金）～平成23年3月31日（木）

接種回数 年1回接種

申込方法 市内、東員町内の指定医療機関に予診票等があります。接種を希望される方は、市指定医療機関へ直接お申し込みください。

低所得世帯への助成は、個別に助成券を発送していますので助成券を持参し、接種してください。なお、すでに接種し助成券をお持ちの方は、申請していただければ助成を受けることができます。

問 大安庁舎 健康推進課 T 78-3517 F 78-1114

成年後見制度スタートから10年！

成年後見制度とは、認知症、知的障がい、精神障がいなどによって物事を判断する能力が十分ではない方に、家庭裁判所が成年後見人や保佐人、補助人（以下成年後見人等）を選任し、その方の権利や財産を守る制度です。

毎年増加する申し立て件数

平成21年の申し立て件数は約27,500件。この制度が始まった平成12年の4倍に達しています。また、成年後見人等が行った仕事の報告を家庭裁判所が受け付け、必要な指導を行う後見等監督件数も増加し、その件数は平成12年の15倍以上にのぼっています。

成年後見人等選任の実情

弁護士や司法書士、社会福祉士など、親族以外の専門職が成年後見人等に選任される（第三者後見人）割合が年々増加し、平成21年では全体の3割以上を占めています。

家庭裁判所では、さらに成年後見制度が利用しやすくなるよう工夫を重ね、申し立てから審判までの審理期間も年々短縮しています。

申し立てを行うための手続きや書類等は、下記へお問い合わせください。



問 津家庭裁判所 四日市支部（四日市市三栄町1-22） T 059-352-7151 [裁判所ホームページ](http://www.courts.go.jp/) http://www.courts.go.jp/

福祉バスご利用のみなさんへ

車内事故防止にご協力ください

乗車時

- ・着座後は、シートベルトを着用し、席からお立ちにならないでください。
- ・立ち席の場合は持ち手をしっかりと握り、体を安定させてください。

降車時

- ・バス停に到着したら、完全に停車してからお降りください。
- ・走行中は危険ですので、絶対に車内を移動しないでください。

バス停

- ・物影や離れた場所でお待ちになると運転手には分かりづらいため、少し余裕をもって、運転手からみて分かりやすいところ（バス停）でお待ちいただくようお願いします。

みなさんの協力が安全運行につながりますので、ご理解とご協力をお願いします。

天候（積雪等）や道路事情（渋滞・工事による迂回等）により運行が遅れる場合があります。

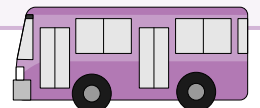

問 福祉バス管理室（北勢福祉センター内） T 72-3563

認知症フォーラムのご案内

今や、85歳以上の3人に1人は認知症だといわれています。認知症は誰にとっても身近な問題です。今回のフォーラムで、認知症の正しい理解と、認知症の人やその家族の人等が安心して暮らせるまちづくりを、皆さんと一緒にすすめたいと思います。ぜひ、ご参加ください。

日時 **11月23日(祝・火)**
13:00～15:30(12:00開場)
場所 員弁老人福祉センター 2階
集会・教養娯楽室(員弁庁舎 北側)

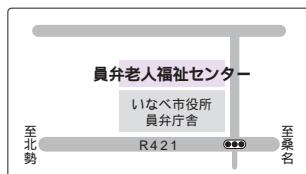

プログラム

第1部 13:00～14:10

基調講演

認知症について学ぶ

この講演は「認知症サポーター養成講座」を兼ねています。

講師 村瀬 澄夫 氏 (東員病院・認知症疾患医療センター 院長)

プロフィール

三重大学医学部卒業後、スウェーデン王立カロリンスカ研究所留学、三重大助教授、信州大学教授を経て、東員病院院長となる。専門は精神医学、脳科学。三重県「介護の日」記念フォーラム特別講演など、講演多数。NHK番組を中心に出演多数。



第2部 14:20～15:30

シンポジウム

認知症の人と家族を支えるには!

パネリスト

- ・日沖 靖 (いなべ市長) ・村瀬 澄夫 氏 (東員病院・認知症疾患医療センター 院長)
- ・池田 秀夫 氏 (だいふくの会(家族の会)会長)
- ・福本 美津子 氏 (介護支援専門員代表) ・稲葉 淑乃 氏 (いなべ市社会福祉協議会)

コーディネーター

- ・佐藤 美樹 (北地域包括支援センター長)

問 大安庁舎 長寿介護課	T 78-3518	F 78-1114
問 南地域包括支援センター(大安庁舎内)	T 78-3520	F 78-1114
問 北地域包括支援センター(社協北勢支所内)	T 82-1616	F 72-3147

めがね!いなべ通!!

～自然と歴史紹介～

いなべ
検定入門
51

多志田拱渠 (藤原町・北勢町)

多志田拱渠(めがね橋)は藤原町と北勢町の境を流れる多志田川(保良谷)に架かる大きく綺麗な2連のめがね橋(幅7.8m、長さ70m、高さ8.7m)です。



現在のめがね橋

三岐鉄道(富田～西藤原26.6km)の敷設工事は昭和3年12月から始まり、保良谷築堤工事は県道工事とともに昭和4年8月から2年の歳月をかけ昭和6年6月完成、翌月鉄道と県道が開通しました。当時の工事は、つるはし・スコップ・ジョウレンなどで山を掘り、深い谷底で川床を堰き止め木枠を組むという大変なもので、2連のコンクリート製めがね橋と県道のトンネル(治田側)工事は先人の苦勞がしのばれるものです。

めがね橋とトンネルが完成すると幅83m、長さ216m、高さ35mのすり鉢状の埋め立て工事が始まりました。東禅寺側と治田側(一之坂)から土砂をトロッコに入れウインチを使い谷底に運ぶという突貫工事でした。昭和45年に産業関連道路もでき、道路に挟まった三岐線が深い谷の上を走っています。(広報ふじわらNO.110参照)



完成当時のめがね橋



めがね橋完成記念写真

情報提供者: いなべ市の語り部 清水 実さん、伊藤 忠さん
写真提供: 三岐鉄道株式会社

問 員弁庁舎 広報秘書課 T 74-5820 F 74-5821

平成23年成人式は1月8日(土)です



場所時間

大安町・中央公民館	受付 9:30 ~ 開式 10:00 ~
員弁町・員弁コミュニティプラザ	受付 10:00 ~ 開式 10:30 ~
北勢町・北勢市民会館	受付 10:30 ~ 開式 11:00 ~
藤原町・藤原文化センター	受付 11:00 ~ 開式 11:30 ~

各会場とも開式の30分前から受け付けを開始します。

「案内状」は、平成22年10月1日現在、いなべ市に住民登録されている方に送付します。就学等のために市外へ転出されている方など、案内状をお持ちでない方も最寄りの会場へ自由に参加していただけます。

成人式実行委員会

新成人の代表として、各会場に実行委員会を立ち上げました。成人式を心に残る楽しいものにするため、打ち合わせを重ねてきました。案内状の発送準備、思い出資料集め、同窓会の準備など活発に活動していただいています。当日は、受付や式典の司会などもさせていただきます。

☎教育委員会 生涯学習課 ☎78-3521 ☎78-3509

第6回 いなべ市民人権フェスティバル

「やさしさ、思いやり、愛、命」をテーマに、人権について考えるきっかけになればと開催します。

日時 12月5日(日) 9:30 ~

場所 北勢市民会館

対象者 どなたでも

料金 無料

その他 託児をご希望の方は、事前にお申し込みください。

さとう宗幸トーク&コンサートのみ「ありがとう券」が必要です。



北勢中学校音楽部



さとう宗幸

【展示コーナー】9:30 ~ 16:00

メシレいなべ活動報告

「愛」をテーマにした標語&ポスター入賞作品の紹介

思いやりの樹(わたしからあなたへのメッセージ)

市の取り組み紹介

市内各種団体の活動紹介

ほか

【人形劇】11:00 ~ 11:50

人形劇団京芸「でんでら竜がでてきたよ」

「ねずみのおながかい」他 紙芝居一作品

【さくらホール】13:00 ~ 15:50

募集事業(標語&ポスター)入賞者表彰

北勢中学校音楽部演奏

さとう宗幸トーク&コンサート

人権週間 12月4日(土)~10日(金)

みんなで築こう 人権の世紀

~考えよう 相手の気持ち 育てよう 思いやりの心~

☎大安庁舎 人権福祉課 ☎78-3563 ☎78-1114

事業主の方へ

従業員の個人住民税の納付は『特別徴収(天引き)』で!



三重県と県内全市町では、昨年度から個人住民税の特別徴収(天引き)の徹底に取り組んでいます。従業員の個人住民税(個人市町民税+個人県民税)は、法令で、事業者が従業員に代わって給与から特別徴収して、市に納めることになっています。

今一度確認を!

所得税は源泉徴収(天引き)しているけれど、個人住民税は特別徴収していないということはありませんか?

原則、パート・アルバイトを含むすべての従業員から特別徴収する必要があります。

税額の計算は市で行いますので、所得税のように税額の計算や年末調整をする手間はかかりません。

従業員の方には次のメリットがあります

納める手間が省けます。

1回当たりの負担額が少なくなります。

普通徴収(自主納付や口座振替)が原則4回払いなのに対して、12回払いとなるため。

すべての従業員から特別徴収をしていない会社などは、特別徴収への切り替えをお願いします。

問 員弁庁舎 課税課 T 74-5830 F 74-5859

法人・個人事業主の皆さんへ 平成22年分

年末調整説明会

対象者 法人・従業員のいる個人事業主のうち
白色申告の方

日時 11月18日(木) 10:00~12:00

所得税の青色決算説明会

対象者 個人事業主のうち青色申告の方

日時 11月18日(木) 13:30~15:30

共通事項 場所 員弁コミュニティプラザ 2階集会室(員弁町楚原940)

持ち物 税務署から送られた年末調整関係書類または個人青色決算関係書類

問 桑名税務署 [年末調整説明会].....法人課税第一部門 源泉担当 T 37-0301
[所得税の青色決算説明会]...個人課税第一部門 指導担当 T 22-5123

税務署からのお知らせ

相続または贈与等に係る生命保険契約や損害保険契約等に基づく年金の税務上の取り扱いの変更について

この度、遺族の方が年金として受給する生命保険のうち、相続税の課税対象となった部分については、所得税の課税対象にならないとする最高裁判所の判決がありました。そこで、このような年金に対する税務上の取り扱いを改めることにしました。これにより、平成17年分~21年分までの各年分について所得税が納めすぎとなっている方は、その納めすぎとなっている所得税が還付となります。

お手数をお掛けいたしますが、必要な手続き(更正の請求または確定申告など)をしていただきますようお願いいたします。

この取り扱いの変更の対象となる方や所得税の還付の手続きは、[国税庁ホームページ【www.nta.go.jp】](http://www.nta.go.jp)をご覧ください。最寄りの税務署にお問い合わせください。

平成17年分は、早い方では平成22年12月末が還付できる期限となりますので、早めの手続きをお願いします。

受け取られた年金の受給権が相続税や贈与税の課税対象となる場合は、実際に相続税や贈与税の納税額が生じなかった方も対象となります。

問 桑名税務署 T 22-5121

年金受給者のみなさんへ

『扶養親族等申告書』は期限までに提出しましょう

老齢や退職を支給事由とする年金は、雑所得として所得税の課税対象とされています。（障害年金・遺族年金は課税されません）

課税対象となる受給者の方には、毎年11月上旬までに日本年金機構から扶養親族等申告書が送付されますので、12月3日(金)の提出期限までに必ず提出してください。

この申告により、翌年中に受けられる年金にかかる所得税の源泉徴収税額が決まります。もし提出を忘れると各種控除が受けられず、所得税の源泉徴収税額が多くなる場合がありますのでご注意ください。なお、年金以外に収入がある方は確定申告が必要です。

平成22年分「扶養親族等申告書」が送付される方		
年齢	65歳未満	年金額が108万円以上
	65歳以上	年金額が158万円以上

“社会保険料(国民年金保険料)控除証明書”が発行されます

年末調整・確定申告まで大切に保管を!

国民年金保険料は、所得税と住民税の申告で全額が社会保険料控除の対象となります。その年の1月1日から12月31日までに納付した保険料が対象です。この社会保険料控除を受けるためには、支払ったことを証明する書類の添付が義務付けられています。このため、平成22年1月1日から9月30日までの間に国民年金保険料を納付された方については「社会保険料(国民年金保険料)控除証明書」が11月上旬に日本年金機構本部から送付されますので、年末調整や確定申告の際には必ずこの証明書(または領収証書)を添付してください。また、10月1日から12月31日までの間に今年はずじめて国民年金保険料を納付された方については、来年の2月上旬に送付されます。

なお、ご家族の国民年金保険料を納付された場合も、納付された方の社会保険料控除に加えることができますので、ご家族あてに送られた控除証明書を添付のうえ申告してください。

「社会保険料(国民年金保険料)控除証明書」についてのご照会は、控除証明書のはがきに表示されている電話番号(下記、控除証明書専用ダイヤル)へお問い合わせください。

控除証明書専用ダイヤル(平成23年3月15日まで)

専用ダイヤル電話番号 ☎0570-070-117 (IP電話等の場合 ☎03-6700-1130)
一般の固定電話の場合、市内通話料金でご利用いただけますが、携帯電話・IP電話の通話料金は、かけていただいた方の全額負担になります。

受付期間 11月1日(月)~平成23年3月15日(火)

受付時間 月~金曜日 8:30~17:15

月曜日(月曜日が休日の場合は火曜日)は19:00まで 第2土曜日 9:30~16:00
祝日・12月29日~1月3日は、ご利用いただけません。



☎四日市年金事務所 ☎059-353-5513

期限内納付は社会のルールです

~ お忘れのないようお納めください ~

11月の納付は

上下水道料金.....10・11月分
国民健康保険料.....第5期
後期高齢者医療保険料...第5期

納期限(口座振替日)11月30日(火)

前日までに預金通帳残高をご確認ください。

- ・納付には便利な口座振替制度をご利用ください。
- ・上下水道料金、国民健康保険料はインターネットを利用してクレジットカードでも納付できます。詳しくは、担当課へお問い合わせください。

☎北勢庁舎 水道総務課 ☎72-3516 ☎72-2260 / ☎北勢庁舎 保険年金課 ☎72-3829 ☎72-3334

総合計画いきいきプラン 第2期基本計画

いなべ市総合計画「新生いなべいきいきプラン」では、“安心”“元気”“思いやり”をキーワードに、活力ある地域づくり、特色ある地域づくりを進めています。

総合計画第1期基本計画では、交通弱者のための市内巡回バス運行、老朽化した保育所や小学校の建て替え、障害者施設の建設、介護保険事業所の誘致など、“福祉と教育”を中心に政策を進めてきました。

第2期基本計画では、第1期基本計画に引き続き“総合計画いきいきプラン”で掲げた将来像「いきいき笑顔応援のまちいなべ」を実現するために平成23～27年度に実施すべき施策をまとめました。ご意見がある方は、下記の提出方法をお願いします。

提出方法 市ホームページ「政策意見公募」から <http://www.city.inabe.mie.jp/pc/index.html>
各庁舎総合窓口設置の意見箱へ 電話受付不可・提出原稿返却不可

意見募集期間 11月1日(月)～30日(火)

意見募集



問員弁庁舎 政策課 T74-5819 F74-5851

生きやすくなるプチ知識 第9回

このコーナーでは、日常生活での困りごとについて、少し解決のきっかけとなるような情報を提供します。

Q 犯罪の被害に遭い、どうしたらいいかわかりません。相談できる場所がありますか？

A “犯罪被害者支援ダイヤル”があります。

犯罪の被害に遭い、つらく苦しい思いをされていませんか。そんなときは、“法テラス”にお問い合わせください。法テラスでは、犯罪被害に遭われた方やその家族の方などが、そのとき最も必要な支援が受けられるよう、お問い合わせいただいた方の被害後の状況やニーズに応じて、さまざまな支援情報をご提供するほか、一定の要件に該当される方には弁護士費用等の援助制度をご案内するなど、犯罪被害に遭われた方やご家族の方などを多角的にサポートしています。

犯罪被害者支援
ダイヤル

なくことないよ
T0570-079714 <http://www.houterasu.or.jp/>
PHS・IP電話からはT03-6745-5601（利用料0円 通話料 全国一律3分8.5円）
平日 9:00～21:00 土曜日 9:00～17:00

この情報は、『日本司法支援センター（法テラス）』のホームページから引用しています。

問大安庁舎 人権福祉課 T78-3563 F78-1114

屋根のない学校

「昆虫と遊ぼう」

昆虫のカルタを作ります。（講師：石田昇三さん）

日時 12月11日(土) 9:00～11:00

場所 屋根のない学校

対象者 小学生・保護者

他の講座

11月 6日(土) 9:00～ 魚教室
13:30～ 植物教室
11月13日(土) 9:00～ 昆虫教室
13:30～ 遊び教室(ピオトープ作り)
11月21日(日) 9:00～ おもちゃ作り教室



講座の紹介

12月 4日(土) 9:00～ 魚教室
13:30～ 植物教室
12月11日(土) 13:30～ 遊び教室(たこ作り)
12月19日(日) 9:00～ おもちゃ作り教室
13:30～ ふるさと教室

興味のある方は、お申し込みの上、ご参加ください。

申込先・問 屋根のない学校 藤原町坂本2065「簡易パーキングふじわら」隣（国道306・365号沿い）T/F 46-6363
団体でのご利用など詳しくは、藤原文化センター T46-4311へお問い合わせください。

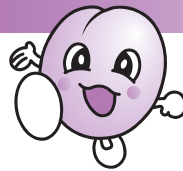

農業公園情報「うめ～る」の登録はこちらから

農業公園 イメージキャラクター うめぼ～や

こんにちは！うめぼ～やです。
今回は、お正月に飾る寄せ植えづくり体験と、ぼたんの花を使ってスカーフの草木染体験をするよ。ぜひ、遊びに来てね！

うめぼ～やふあんどらぶ

お正月に飾る寄せ植えづくり体験 & ぼたんの花を使った草木染体験

日時 12月12日(日) 13:30～16:00 (13:15 受付)
場所 梅林公園 直売所 (藤原町717番地)
参加費 3,000円 (寄せ植えセットと草木染用スカーフ代)
定員 30人程度
持ち物 エプロン・中厚手ビニール手袋



写真はイメージです

申込先・問 いなべ市農業公園 T 46-8377 F 46-8385
申し込み時には「住所・氏名・電話番号」をお願いします

里守り犬 育成事業

『愛犬しつけ教室』無料体験！

今回の『愛犬しつけ教室(第2期)』では、基礎トレーニングを無料で体験していただくことができます。愛犬と楽しくすごすための基礎的な教室ですので、この機会にぜひ、ご参加ください。

日時 11月23日(祝・火) 15:00～16:30
場所 梅林公園 ドッグラン
定員 30組(犬1頭に1人付いてください)
料金 無料
持ち物 首輪、リード、愛犬のおやつ

事前申し込み必要。前回参加された方もお申し込みいただけます。



“里守り犬”は、サル被害対策のひとつです！

市では昨年からのサル被害対策事業として、“里守り犬育成事業”を行っています。

第1期生は半年のトレーニングで飼主と愛犬の絆も深まり、今年度から上級トレーニングに入りました。10月からの第2期生も、まずは家庭犬として楽しく過ごすための基礎的なことを学んでいます。

問 藤原庁舎 農業振興課 T 46-6309 F 46-6319

藤原岳自然科学館

化石を調べる会

化石を調べ、いなべ市の新生代の古環境を学びます。

日時 11月14日(日) 9:30～15:00
場所 藤原文化センター 集合 川原(北勢町)の予定
申込期限 11月5日(金)

冬の野鳥を調べる会

両ヶ池周辺の野鳥の鳴き声や冬鳥を観察します。

日時 12月11日(土) 9:30～12:00
場所 中央公民館駐車場 集合 両ヶ池周辺
申込期限 12月3日(金)



共通事項

対象者 どなたでも自由に参加いただけます。

(小学生以下は保護者の同伴が必要です)

申込方法 往復はがきに「開催日・希望教室名・参加者全員の氏名・人数・住所・電話番号・学年」を記入してお申し込みください。

持ち物 弁当・筆記用具・返信はがき(詳しくは参加者に連絡します)

申込先・問 藤原岳自然科学館(〒511-0518 藤原町坂本870-1) T/F 46-8488

本格的に農業を始めて6年目の快挙 麦作で三重県知事賞受賞



田中茂隆さん(員弁町畑新田)

平成22年度三重県麦作共励会の表彰式が10月13日に行われ、員弁町畑新田の田中茂隆さんが、最高位となる県知事賞を受賞し、県代表として、東海近畿ブロック麦作共励会に出品されることになりました。

品種は、大麦「ファイバースノウ」で、主に麦茶に加工されています。大麦は湿害に弱いため、排水対策や土づくりなど、生育状況に応じた細かな管理作業が大変な作物ですが、田中さんの創意工夫や努力で県平均の2倍、地域平均の1.9倍の高収量と高品質につながり、この大きな受賞の要因となりました。

田中さんは、「今後も、生産技術の向上と、経営の改善に貢献し、他の農家の模範となるようがんばっていききたい」と意気込みを語ってくれました。

問 藤原庁舎 農林商工課 T 46-6306 F 46-6319

しょうぼうじ 聖宝寺 もみじ狩り

本堂前の真っ赤なもみじ、庭園の池に映るもみじ谷をぜひご覧いただき、心を癒してください。

日時 11月5日(金)~30日(火) 9:00~16:00 (ライトアップはありません)

場所 鳴谷山 聖宝寺(藤原町坂本981番地)

料金 高校生以上200円(協力金)

問 藤原庁舎 農業振興課 T 46-6309 F 46-6319

いなべ命の相談電話

“もう死にたい、死んでしまいたい”

誰かに聴いて欲しい、でも誰にも言えない...

そんなお悩み、お話しください。

いなべ命の相談電話 T 78-3831

毎週水曜日 15:00~19:00(祝日除く)



平成26年
津市に開館!
(予定)

「ともに考え、活動し、成長する」

三重の新県立博物館



【施設の概要】

県総合文化センター隣
(津駅から約2km)

建物: 3階建て

延べ面積: 10,779㎡

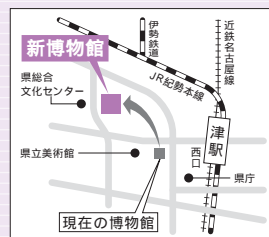

E-mail shinhaku@pref.mie.jp URL <http://www.pref.mie.jp.SHINHAKU/HP/>

問 三重県生活・文化部新博物館整備推進室 T 059-224-2175 F 059-224-2408



図書館まつり ~おやこブックフェスティバル~

日時 11月28日(日) 10:00~16:00 対象者 どなたでも
場所 員弁コミュニティプラザ 参加費 無料



10:00~
小学生の1日図書館員(要申込)
マイバッグ・カードケース作り
みんなで参加(ちびっこ図書館便・クイズラリー ほか)
展示コーナー

14:00~
藤本ともひこ講演会「絵本を楽しむ・絵本とあそぶ」
おはなしや歌でたのしくあそびましょう!
[プロフィール]
絵本作家。2010年NHK「すくすく子育て」「まいにち
スクスク」パパとアート遊びに出演
入場整理券は11月6日(土)から各図書館で配布します。



わたしの一冊

~藤本ともひこさんの絵本です~



「いただきバス」

藤本ともひこ/作・絵 鈴木出版

しゃべるバスと元気なねずみたち。読んでいるうちに、どんどん楽しくなって、気がついたら絵本の中に飛び込んでしまったみたい。おとなも子どもも、じっとしてられない! 誰とでも友だちになっちゃいそうな、とってもゆかいな絵本です。(ペンネーム: みけねこ)

利用案内

休館日 全館…… 11/1・30、12/28~H231/5
北勢・員弁・藤原図書館…… 毎週火曜日
大安図書館…… 毎週月曜日
臨時休館: 北勢・大安・藤原図書館
11/28(日) 図書館まつりのため
開館時間 北勢・員弁・藤原図書館… 9:00~17:00
大安図書館…… 9:30~17:30
貸し出し 個人10冊まで…… 15日以内
団体100冊まで…… 30日以内

北勢図書館 ☎72-2200 員弁図書館 ☎74-4144
大安図書館 ☎87-0021 藤原図書館 ☎46-4150

一緒におすすめ ~ほかにもこんな絵本があります!~

いもほりバス もういっぱいもういっぱい
たかいたかいて 紙芝居「なにがづれるかな」

大安中央児童センター



◎親子凧づくり教室

12月の凧上げまつりに向けて、凧を作りましょう。3地区で凧づくりを開催します。どの講座に参加していただいても構いません。都合のいい日にご参加ください。凧の絵を考えて参加してね!

日時・場所

大安教室…… 11月27日(土) 9:30~11:30 大安中央児童センター
員弁教室…… 12月 4日(土) 9:30~11:30 員弁コミュニティプラザ
藤原・北勢教室… 12月11日(土) 13:30~15:30 屋根のない学校

教材費 100円

◎凧上げまつり

日時 12月19日(日)

詳しくは、12月の大安中央児童センターたよりをご覧ください。

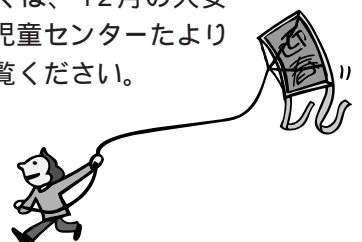

申込先・問 大安中央児童センター ☎77-0014(9:00~17:00/月曜日休館)

いなべ市市民祭「舞台発表」

文化協会会員が日ごろの練習成果を披露します。ぜひ、ご来場ください。

日時 11月14日(日) 開演9:30 開場9:15
場所 北勢市民会館さくらホール



問 NPO法人いなべ市文化協会事務局
T/F 82-1551 (平日9:00~17:00)

第4回 文化協会会長杯争奪 “囲碁将棋”大会

囲碁・将棋とも棋力でA、B、C級に分けスイス方式で順位を競います。

日時 11月20日(土) 9:15~16:30
場所 中央公民館 2階 大会議室
対象者 一般、中学生以下
定員 120人
料金 一般 1,500円 中学生以下 1,000円(弁当付) 当日徴収



申込期限 11月10日(水)
申込方法 文化協会へFAX・郵送・持ち込みでお申し込みください。

申込先 問 NPO法人いなべ市文化協会事務局
T/F 82-1551 (平日9:00~17:00)

11月は「児童虐待防止推進月間」です!

『見すごすな 幼い子どもの SOS』

「あなた」からの連絡が子どもを虐待から守るための大きな1歩となります。

虐待を受けたと思われる子どもを見つけたときや、ご自身が出産や子育てに悩んだときは、児童相談所や家庭児童相談室に連絡してください。

虐待の通報が間違いであっても責任は問われません。

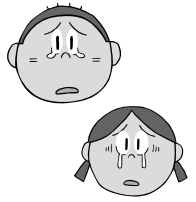

問 北勢児童相談所 T 059-347-2030
大安庁舎 家庭児童相談室 T 78-3535

犯罪被害者週間 11月25日~12月1日

犯罪被害者は、犯罪による直接的な被害(ケガをする、お金を盗まれる)だけでなく、被害後も精神的なショックで体の具合が悪くなる等、さまざまな問題に苦しめられます。誰もが犯罪被害者になる可能性があります。この機会に被害者がおかれている状況に心を傾け、何ができるかを考えてみませんか。

被害者相談窓口

(社)みえ犯罪被害者総合支援センター
相談電話 059-221-7830

【受付時間】平日(祝日除く) 10:00~16:00

三重県警察本部 被害者支援室 T 059-222-0110



問 いなべ警察署 T 84-0110

ストーカー被害やDVの早期相談について

ストーカーや配偶者などによる暴力(DV)は、被害者やその家族に大きな不安や恐怖を与える「犯罪行為」であり、そのまま放置すると、さらに重大な犯罪に発展する危険性があります。しかし、被害者の中には相談をためらったり、被害が深刻になってから相談に訪れたりして、解決が遅れるというケースが多いのが現状です。これらの被害は、早い段階で相談すれば、被害者の立場に立った対応が図られ、早期解決にもつながります。

警察では、さまざまな関係機関と連携し、被害者の安全を最優先した対応をしています。まずは一人で悩まず、ご相談ください。



11月12日~25日 「女性に対する暴力をなくす運動」実施

問 いなべ警察署 T 84-0110 大安庁舎 家庭児童相談室 T 78-3535
三重県警察本部ストーカー対策係 T 059-222-0110
配偶者暴力相談支援センター(三重県女性相談所) T 059-231-5600

青川峡キャンピングパーク 『特別宿泊割引プラン2010』

日ごろの感謝の気持ちとして、期間限定で市内在住・在勤の皆さんを対象に、コテージ、アイランドコテージ、ログハウス、ログキャビン、トレーラーキャビン・BOSSの宿泊料金を半額で利用いただける特別宿泊割引プランを実施します。

この機会にぜひ、ご利用ください。詳しくは、下記へお問い合わせください。



期間 11月4日(木)~平成23年3月31日(木)
土・日・祝日、年末年始(12月29日~1月3日)、キャンプ場休業日を除く平日のご宿泊に限定

問 青川峡キャンピングパーク T 72-8300
(電話での予約受付時間:9:00~19:00) <http://www.aogawa.jp>

2010 いなべ「学びのプラザ」のご案内 その3 書を学ぶ

講師:野呂由美(いなべ総合学園高校教諭)
来年の干支「卯」を使って、色紙を制作します。筆をご用意ください。

日時 11月27日(土) 10:00~12:00(2時間)
場所 いなべ総合学園高等学校書道教室
定員 20人(先着順)
料金 500円(色紙・墨等)
申込締切 11月22日(月)

その4 バードウォッチング入門

講師:近藤義孝(四日市高校教諭)
野鳥観察の基本を説明(約10分)した後、野外で観察します。防寒着をご用意ください。雨天時は、いなべ総合学園高校会議室で行います。【無料】

日時 12月5日(日) 9:00~12:00(3時間)
集合場所 いなべ総合学園高校正門周辺
定員 30人(先着順)

共通事項

申込方法 はがき・FAX・メールに、「住所・氏名・電話番号(メールアドレス)・希望講座名」を記入し、下記へお申し込みください。

申込先 問 いなべ総合学園高等学校 教頭 倉田 哲
T 74 2780 F 74 4104
〒511-0222 員弁町御園632
いなべ総合学園高等学校いなべ「学びのプラザ」係
inabesohgoh@inabe-h.ed.jp

桑名広域環境管理センター 施設見学のご案内

桑名広域環境管理センターは、いなべ市、桑名市、木曾岬町、東員町から出る、し尿・汚泥の再生処理をしている施設です。

私たちの生活から出る、し尿などがどのようにしてきれいな水になっていくのか、また、肥料を作るための設備などを見学し、理解を深めていただこうと開催しています。

対象者：学校・各種団体(自治会など)
予約制：電話で事前にご連絡ください。
見学時間：約1時間(全て体験した場合)



主な内容

し尿・汚泥再生処理のしくみをビデオ上映
処理設備の見学
その他

- ・バーチャルウォークスルー...施設内の見学だけでは分からないさまざまな機械の内部をコンピュータグラフィックで説明します。
- ・パソコン情報コーナーなど

☎ 桑名・員弁広域連合 業務課 ☎ 27-5111 (桑名市大字上之輪新田字永長707)

第1回 全国健康づくりサミット in いなべ

国民の医療費は増え続けています。どうしたら減らせるのでしょうか？
少子・高齢化で元気がなくなった地域をどうすればいいの？
住民の健康づくりは地域の元気づくり、「まちづくり」につながります。
スポーツ、健康づくり、福祉、医療.....垣根を越えて連携しませんか？
全国の先進事例を学び、未来への手がかりを探しましょう！

日時 11月20日(土) 10:00～
場所 北勢市民会館さくらホール
参加費 無料(市民のみ)
申込 当日受付
主催 NPO法人みんなのクラブネット三重・クラブリンクJAPAN



詳しくは...クラブリンクJAPANのホームページ(<http://clublink-japan.com>)をご覧ください。

☎ NPO法人みんなのクラブネット三重事務局 ☎ 46-3989

夕暮れ時、ちょっと早めの ライト・オン運動

10月1日(金)～12月31日(金)

夕暮れ時の早めのライト点灯
(自動車、オートバイ、自転車利用者)



反射材の着用推進
(歩行者、自転車利用者)



☎ いなべ警察 交通課 ☎ 84-0110
藤原庁舎 管理課
☎ 46-6311 ☎ 46-6318

全国一斉火災予防運動

11月9日～15日

火災が発生しやすい時季です。
火の元、火の取り扱いに十分注意しましょう。
皆さんのお宅に「住宅用火災警報器」は設置してありますか。

消防法と桑名市火災予防条例で平成20年6月1日からすべての住宅に設置が義務付けられました。管内では「住宅用火災警報器」を設置していたおかげで火災に早く気づき「ぼや」で済んだ事例も報告されています。まだ設置していないお宅は早急に設置しましょう。

2010年度全国統一防火標語
「消したかな」あなたを守る 合言葉



☎ 桑名市消防本部 予防課 ☎ 24-5279

防火ポスター展 市内小・中学校児童・生徒の入賞作品を展示します。

全入選作品...11月5日(金)～15日(月) マイカル桑名一番街
いなべ市・東員町の入選作品...11月17日(水)～26日(金) ヨシツヤ 員弁店

防火ポスター入選者

小学校の部 他13人優秀賞入選(敬称略)

市長賞	中里小学校6年	中村真子
議長賞	員弁西小学校6年	前田佑貴
商工会長賞	員弁東小学校5年	佐藤杏香
防火協会賞	東藤原小学校5年	佐藤美空
教育長賞	員弁西小学校6年	三井陽菜乃
消防長賞	白瀬小学校6年	武笠瑞生
消防団賞	立田小学校5年	服部秋花



小学校の部、市長賞の作品

中学校の部 他5人優秀賞入選(敬称略)

市長賞	北勢中学校1年	森 樹貴矢
議長賞	大安中学校1年	藤田 准平
商工会長賞	員弁中学校2年	太田 啓
防火協会賞	藤原中学校1年	伊藤 瑞樹
教育長賞	藤原中学校1年	長屋 希沙
消防長賞	員弁中学校2年	浅野 理那
消防団賞	員弁中学校2年	近藤 元太



中学校の部、市長賞の作品 (員弁市最優秀作品)

Q&A with an ALT!

マイケル シャーロック 先生

▶ 藤原中学校、白瀬・中里・東藤原・立田小学校担当

出身地: オーストラリア

趣味: 古代の原文を勉強すること、本を書くこと
妻や子どもたちといろんなところに行くこと

日本の好きな食べ物: そばめし・松阪牛

自分の国の好きな食べ物: トルコ風のケバブ

好きな言葉: “すみません”



Q ALTになろうと思ったきっかけ

A I became an ALT because I like teaching in Japan.

Japanese children are friendly and the school culture in Japan is the best.

日本語 日本で教えるのが好きだからです。日本の子どもたちは人なつっこく、教育方法もとてもよいと思います。



日本語もご本人が書いています。

Q いなべ市の第一印象

A Inabe is perfect for me because Inabe has beautiful nature and nice shops and restaurants. Inabe is also very pretty.

日本語 いなべは素晴らしい自然と素敵なお店やレストランがあるので、私にとっては申し分のないとても素晴らしいところです。

Q 日本で挑戦してみたいこと

A I want to learn to read Kanji easily and speak Japanese better.

日本語 漢字を読むことや、もっと日本語を上手に話せるように勉強したいです。

問 教育委員会 学校教育課 T 78-3507 F 78-3509 / 問 員弁庁舎 広報秘書課 T 74-5820 F 74-5821

編集後記

リンク新年号の「2011年 新年の抱負そして夢」に登場いただき、うさぎ年の方を探しています。あなたの抱負や夢をここで宣言してみませんか？ご夫婦で、友人と、兄弟で、祖父母と...もちろんお1人でもOKです！ぜひこの機会にいかがですか？記念になること間違いなし！

問 広報秘書課

T 74-5820 F 74-5821

参考

大正 4年：96歳・昭和 2年：84歳
昭和14年：72歳・昭和26年：60歳
昭和38年：48歳・昭和50年：36歳
昭和62年：24歳・平成11年：12歳

いなべいきいきマイタウン

▶ “阿下喜 八幡祭”の大きな看板設置

～大字阿下喜自治会～

阿下喜の鎌田交差点南の国道365号線沿いに“阿下喜 八幡祭”の大きな看板が設置され、10月1日、完成記念式典が行われました。

この看板には、“地域の安全・安心の街づくりを推進しよう”

という思いが込められています。また、いなべ市指定文化財としてのPRもかねています。地域の方々のご尽力・ご協力で、これらの構想が実現できたそうです。

皆さん、ぜひご覧ください。

(運転中のよそ見はしないでくださいね)



モバイルサイト
QRコード



生活情報「まいめる」
QRコード

記事にあるQRコードは一部の携帯電話でご利用になれない場合があります。

発行 / 〒511-0293 いなべ市員弁町笠田新田111番地 T 0594-74-5820 F 0594-74-5821
編集 / 企画部 広報秘書課 http://www.city.inabe.mie.jp/
平成22年11月1日発行 Vol.84

古紙配合率100%再生紙を使用

100