

Link

2

2011 vol.86

「リンク」という名前は、きずな・輪・つながりを意味しています



土遊びじゃないよ!“遺跡発掘体験”

【大井田の^{ひんじょう}見上遺跡(集落跡)】

スコップや竹串で土器が割れないように発掘する山郷小学校の児童たち。土器などのかけらを発見するたびに、あちらこちらから歓声が聞こえてきました。

出土品：飛鳥時代(約1300年前)の土師器の甕など

特集 みんなができる 獣害対策

みんなができる

獣害対策



第2回 人馴れ学習 進めてませんか？

獣害対策の第一歩は、「今何が起きているのか。なぜ起きているのか」を認識する事です。今回は、近年の獣害被害増加の2大要因の一つ「人馴れ学習」について説明します。(もう一つの要因は、前回紹介した「豊富なエサ」です)

写真提供：三重県農業研究所

Q1 野生の獣は本来、強い警戒心をもっています。そんな獣が、人が住む集落の近くで暮らしているのはなぜでしょうか？

A1 エサが豊富にある。(詳しくは、リンク1月号をご覧ください)



人馴れ学習が進んでいる。

豊富なエサは動物を呼び寄せる大きな要因です。しかし、エサがあるだけで獣害がひどくなるわけではありません。動物は本来警戒心が強いからです。

それでも動物がやってくるのは、人に馴れてしまったからです。



Q2 野生の獣がエサを食べている最中、散歩をしている人や車が何度も近くを通りました。獣はどう思うでしょうか？

A2 人や車は怖くない。

獣がエサを食べたり移動したりしている姿を、ほとんどの人は見たことがあると思います。同じように獣も私たちの事を観察し、安全かどうかを判断しているのです。こういった経験を繰り返すことで、動物は人への警戒心を失っていきます。

人や車などが安全だという経験を何度も繰り返すこと。それが、**人馴れ学習**です。

人馴れの進み方（サルの場合）

森の中で暮らし、人に対して強い恐怖感や警戒心を持っている。

人が山に捨てた野菜くずや竹やぶのタケノコ等を食べるが、集落の中にはほとんど入らない。

集落にあるエサを森の中で食べる。

集落に豊富なエサがある事に気づいた状態。集落の近くで暮らし始め、集落のエサを人間がいない隙に取り、安全な場所（山）で食べる。

集落にあるエサを集落で食べる。

集落のエサを、集落で食べるようになった状態。この状態の動物にとって集落は安全な場所である。

人がいても気にせずエサを食べる。

農作業をしているおばあさんの横でも気にせずエサを食べる。人への恐怖感や警戒心はほとんどない。

屋根で日向ぼっこをしたり、毛づくろいをしたりする。



人に馴れたサルは、こちらが驚くほどさまざまな状況に対応できるようになります。

追い払おうとすると、屋根の上に登る。お年寄りや女性が追い払おうとしても逃げない。

Q3 人馴れ学習を進めると、どうなりますか？

A3 獣害の増加と、獣の行動に変化が起こります。

大切に育てた畑の野菜や果物を食べる。

人に対して凶暴になる。

（昨年、話題になった静岡のかみつきザルなどの例があります）

集落でしか生きていけなくなる。

（集落の豊富なエサを食べて数を増やした獣は、山のエサだけで群れを維持できなくなります。）

野生の獣は集落のエサを食べようとする時に、人間に対する強い警戒心から壁をつくっています。しかし、人馴れ学習によって、壁が壊されているのが日本の多くの集落の現状です。

あなたは、人馴れ学習進めていますか？

今回 人馴れ学習について説明しました。

次回 サル特集です。（山のサルと集落のサルの違いなど）

確定申告をする方へ



社会保険料控除の申告にご利用ください

**「保険料納付済額のお知らせ(はがき)」を送付します
(国民健康保険・後期高齢者医療制度・介護保険)**

平成22年1月1日から12月31日までにお支払いいただいた「国民健康保険料・後期高齢者医療保険料・介護保険料の納付済額のお知らせ(はがき)」を1月下旬に送付します。

確定申告の社会保険料控除を申告する際にご利用ください。

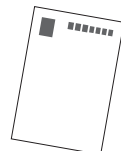

注意!

市役所から送付する保険料納付済額のお知らせには、年金からの天引き(特別徴収)で納付した保険料の記入はありません。

特別徴収で納付した保険料は、年金保険者から送付される「公的年金等の源泉徴収票」で確認してください。「公的年金等の源泉徴収票」が届かない場合は、市役所で納付額が確認できますのでお申し出ください。

「公的年金等の源泉徴収票」の社会保険料欄は、医療保険料(国保または後期高齢者医療)と介護保険料を合算しています。ご注意ください。

問北勢庁舎 保険年金課 T 72-3829 F 72-3334 / 問大安庁舎 長寿介護課 T 78-3518 F 78-1114

要介護認定者の障害者控除の申告にご利用ください

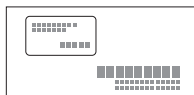

確定申告する本人または扶養者が障がい者に該当する場合、「障害者控除」として所得控除が受けられます。

この障害者控除の対象となる方は、一般的に障害者手帳等の交付を受けている方ですが、65歳以上の方で要介護認定を受けた方のうち、一定の要件に該当する場合も対象になります。対象者には、市から「障害者控除対象者申請書兼認定書」を送付します。(1月15日ごろ発送予定)

確定申告に必要な方は、送付した「障害者控除対象者申請書兼認定書」を各庁舎総合窓口課または長寿介護課へ持参のうえ申請し、認定を受けてください。

問大安庁舎 長寿介護課 T 78-3518 F 78-1114

都市計画案の縦覧のお知らせ

北勢・大安都市計画区域の整備、開発及び保全の方針に係る都市計画案の変更について

縦覧期間 1月18日(火)~2月1日(火) 土・日・祝日を除く開庁時間に限る

縦覧場所 三重県 県土整備部 都市政策室・いなべ市役所 員弁庁舎 まちづくり課

縦覧期間中であれば、知事あて(〒514-8570 津市広明町13番地 県土整備部都市政策室)に意見書を提出することができます。

問員弁庁舎 まちづくり課 T 74-5814 F 74-5800

身近な福祉の相談役 「民生委員・児童委員」のみなさん

12月1日、民生委員・児童委員の全国一斉改選が行われ、次の方々に今後3年間お世話になります。



民生委員とは？

民生委員は、厚生労働大臣から委嘱^{いしよく}を受けて、地域の福祉を必要とする方々のために、相談情報提供、支援、市役所などへの連絡をしていただきます。福祉のことで困ったときは、地元の民生委員さんに相談しましょう。

「委嘱する」とは、特定の仕事を依頼するときに使われ、「よろしくお願いします」ということです。なお、委嘱は本人の同意を前提とするものです。

厚生労働大臣から委嘱を受けられた方々

(敬称略)

氏名	担当地区	氏名	担当地区	氏名	担当地区
北勢地区		太田 敏彦	上笠田	島田 直子	中央ヶ丘
池井 隆秀	東町1、本町	和波 幸子		多湖 三千代	小阪 正文
伊藤 宇太郎	東町2、3	辻 恵美子	笠田新田	伊藤 富夫	淵、出口、大門
近藤 貴千代	西町1、2、3	海老瀬 保子	下笠田	小谷 和良	山条、寺内
服部 雅典	赤神1、小山	位田 善道	御園	伊藤 豊子	宇賀
松宮 さとり	赤神2、3	服部 瑠美子	楚原	伊藤 善吾	宇賀新田、鍋坂
片山 純子	北町1、2	鶉飼 美恵子		みその団地	伊藤 直幸
西出 恵子	北町3	松岡 洋	石仏	伊藤 敏一	新田
伊藤 弘	瀬木、飯倉	日紫喜るり子		北金井	伊藤 茂
西永 良子	西貝野、下平	日紫喜秋男	大泉新田	川添 照子	片樋
川瀬 千代美	向平、畑毛	吉住 文子		大泉	東野 久子
服部 真哉	田辺、塩崎	日下 和子	西方	樋口 道德	丹生川中、丹生川上北
松葉 みね子	川原、千司久連新田	牧野 毬代子	東一色	森 あさ子	丹生川上
水元 津多子	二之瀬、小原一色	尾畑 潤子	松之木	山本 たか代	主任児童委員
佐藤 喜美代	東貝野	木下 修	岡丁田	小川 美紀	
藤田 博道	麻生田	日下部 久巳	暮明	藤原地区	
伊藤 喜夫	麻野	水谷 生子	梅戸	三羽 敦子	篠立
平賀 郷子	六石	位田 藤榮	梅戸北	三輪 尚子	古田
水谷 信子	其原	服部 文子	南金井	近藤 久美	山口
前田 和雄	楚里、昭電	伊藤 郁子	門前	近藤 傳治	本郷
水谷 千木代	大辻新田	多湖 眞里子	大井田	長野 成子	市場、志礼石新田
伊藤 昭朗	南、北中津原	加藤 香登里		高柳	児玉 正光
佐藤 つぎ子	誠、平野新田	大安地区		八島 直代	大貝戸
伊藤 まき子	新町上、下	遠藤 昭己	梅戸	長屋 素子	鼎
岡田 和雄	奥村	門脇 よし彥		杉本 悦子	林 博子
小森 昭子	麓村	藤井 正子	梅戸北	林 さみ子	長尾、日内
小高 徳夫	加野、中山	寺本 和美	南金井	伊藤 孝子	川合、下相場
小高 初代	東村西	利光 良雄		杉本 眞百美	木村 壽子
清水 あさ子	東村東	服部 鴻毅	大井田	田中 佳子	石川、下野尻
井後 福美	別名、新貝	藤田 さち子		高柳	中村 眞弓
葛山 秋代	一之坂、垣内	藤田 万里子	平塚、石樽下	畑中 英世	主任児童委員
川瀬 隆	主任児童委員	森田 久生		中央ヶ丘	
谷口 周子		奥岡 千恵	加藤 尚文		
員弁地区		杉本 眞百美			
	市之原	森 建敏			

問 大安庁舎 人権福祉課 T 78 3563 F 78 1114

自衛官の確保に相談員4人が委嘱されました

11月25日、自衛官募集相談員委嘱式が行われ、次の方々には委嘱状が手渡されました。



伊藤一義さん(員弁町東一色) 川瀬茂子さん(北勢町下平)
水谷光弘さん(大安町大井田) 三輪清一さん(藤原町志礼石新田)

わが国の安全や平和を守るため、自衛官の果たす役割はとても重要ですが、少子化などにより自衛官の確保が難しくなっているなかで、相談員の方々の活躍が期待されます。

問員弁庁舎 総務課 T 74-5805 F 74-5800

火入れに関する条例が改正されました

1月1日から、いなべ市火入れに関する条例が一部改正されました。改正内容は次のとおりです。

改正事項	改正前	改正後
火入許可申請書の提出日	火入予定期間の7日前まで(中7日)	火入予定期間の2日前まで(中2日) (国有林野またはこれに接近する森林若しくは土地にあっては13日前まで(中13日))
火入許可の対象期間	7日以内	16日以内

火入許可証の発行業務を各庁舎総合窓口課で行うことになりました。火入許可申請書の提出は、最寄りの総合窓口課へお越しください。また、市ホームページの「電子申請」からも手続きができます。

問藤原庁舎 農林商工課 T 46-6060 F 46-6319

健康推進課情報 PART79 FEBRUARY SCHEDULE

2月の予定

2月1日~2月28日

離乳食教室

- 前期** ●日 時 2月8日(火) 9:30~9:45(受付)
●対象者 生後4か月~6か月の乳児の保護者
- 後期** ●日 時 2月22日(火) 9:30~9:45(受付)
●対象者 生後7か月~11か月の乳児の保護者

- 場 所 大安老人福祉センター
●持ち物 母子健康手帳・エプロン・おんぶひも
●内 容 講義と調理実習
1週間前までにご予約ください。

妊婦教室

- 日 時 2月15日(火)
9:50~10:00(受付)
●場 所 大安老人福祉センター
●持ち物 母子健康手帳・エプロン
●内 容 妊娠中の栄養について
電話でご予約ください。調理実習があります。



1歳6か月児健康診査

- 日 時 2月24日(木) 13:15~14:15(受付)
●場 所 藤原文化センター
●対象者 平成21年6月13日~7月13日生まれ・前回欠席者
●持ち物 母子健康手帳・健康診査票
対象者には個別に通知します。

育児相談

- 日・場所 2月 2日(水) 北勢福祉センター
9日(水) 員弁健康センター
16日(水) 藤原文化センター
23日(水) 大安老人福祉センター
●受付時間 9:30~11:00
●持ち物 母子健康手帳
どなたでも参加できます。身体計測のみでも可。
仲間づくりの場としても、お気軽にお越しください。
2月は9日と16日の場所が変更となっています。
ご注意ください。



3歳6か月児健康診査

- 日 時 2月10日(木) 13:15~14:15(受付)
●場 所 員弁健康センター
●対象者 平成19年7月3日~20日生まれ・前回欠席者
●日 時 2月17日(木) 13:15~14:15(受付)
●場 所 北勢福祉センター
●対象者 平成19年7月21日~8月9日生まれ・前回欠席者
●持ち物 母子健康手帳・健康診査票・尿
対象者には個別に通知します。

献血

- 日時・場所 2月1日(火)
10:00~11:15 大安庁舎
13:00~16:00 太平洋セメント(株)

問大安庁舎 健康推進課 T 78-3517 F 78-1114

農業公園からこんにちは！ ゆる～い営業マン

いなべ市長 日沖 靖



市長とうめぼ～や

農業公園の梅をモチーフにした、元気で明るいキャラクター「うめぼ～や」。皆さん知っていましたか？“ひこにゃん”や“せんたくん”でもおなじみの全国ご当地ゆるキャラといわれる「ゆるいマスコットキャラクター」で、まちおこしや地域のPRなどをするいわゆる市の営業マンです。このたび、皆さんとふれあうことのできる身近な存在の着ぐるみとなって、本格的に2月下旬から始まる、梅まつりで登場することになりました。皆さんに愛着を持ってもらえるよう、どんどんイベントにも参加する予定です。全国の人気キャラとなって“いなべ”を全国に発信してほしいと思います。

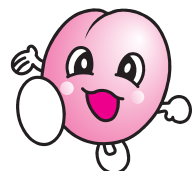

いなべファミリー・サポート・センター

交流会のお知らせ

いなべファミリー・サポート・センター（ファミサポ）では、会員同士が知り合っていただこうと、交流会を開きます。

今回、会員以外の子育て中のお母さん方も、お子さんといっしょに参加いただけるよう企画しました。ファミサポを知っていただく機会になれば...と思います。

お友達を誘って お父さんといっしょに ぜひ、お越しください。

マジックショーと絵本づくり

講師 寺本 志津代 氏

日時 2月20日(日) 9:20～11:50
(受付 9:10～)

場所 員弁コミュニティプラザ

参加費 無料

持ち物 お茶

申込期間 1月17日(月)～2月10日(木)

託児をご希望の方は、事前にお申し込みください。

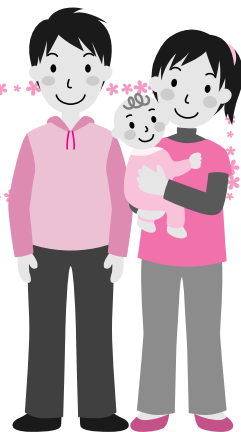

申込先・問い合わせ いなべファミリー・サポート・センター(大安庁舎内) T/F(共用) 78-3370

めざせ！いなべ通！！

～自然と歴史紹介～

いなべ
検定入門
53

大泉 大谷神社 (員弁町大泉)

境内が南北に長く、昔から「長宮さん」の名で敬愛される大泉の大谷神社。御祭神として「天兒屋根命」と「水分大神」が祀られており、拝殿前には珍しい鹿の狛犬一対が奉納されています。

天兒屋根命は、春日大明神といわれ、永仁4年(1296)、奈良の三笠山から桑名へ分霊遷座の際、この地に休まれたのが由縁で創建されたと伝えられています。

水分大神は、その昔員弁川の南にあった旧大谷村で延喜式大谷神社として祀られていましたが、明応8年(1499)の大洪水で大きな被害を受けた村人が、北側丘陵地の大泉村に移住した際に長宮の春日神社に合祀して、大谷春日大明神と改称されました。

元禄14年(1701)、野村増右衛門の進言で桑名藩主松平定重が神殿を茶臼山(岡山)に移し、神社地を開墾し田んぼにしたところ、稲はすべて黒穂となって実らなかったことから、村人は神意にかなわないからだ藩主に願い出て、宝永7年(1710)再び元の神社地に遷座したと伝えられています。

情報提供者：いなべ市の語り部 渡部 勇さん

問員弁庁舎 広報秘書課 T 74-5820 F 74-5821



鹿の狛犬

人事行政の運営等の状況

職員の定員・給与の公表

市民の皆さんに、市職員の定員、給与などの状況をお知らせして、行政の公平性と透明性を高め、より適正な人事行政の運営に努めます。

(市ホームページでは詳細な公表を行っていますのでご覧ください)

問員弁庁舎 職員課 T 74-5825 F 74-5851

1 職員の採用・退職・職員数

(1) 採用 (平成22年4月1日)

一般職	技能労務職	合計
6人	0人	6人

一般職の採用には、三重県教育委員会からの着任2人を含む

(2) 退職 (平成21年度)

定年退職	定年前早期退職	普通退職	合計
10人	6人	3人	19人

普通退職には、三重県教育委員会への帰任2人を含む

(3) 部門別職員数

部門	区分	職員数 2(各年4月1日現在)		対前年増減数
		平成21年	平成22年	
一般行政部門	議会	5	5	0
	総務	109	109	0
	税務	20	19	1
	民生	116	111	5
	衛生	28	28	0
	農林水産	19	20	1
	商工	4	2	2
	土木	24	23	1
	小計	325	317	8
特別行政部門	教育	57	52	5
	小計	57	52	5
公営企業等会計部門	水道	15	15	0
	下水道	8	8	0
	その他 1	18	18	0
	小計	41	41	0
合計		423	410	13



- 国民健康保険事業、後期高齢者医療事業、介護保険事業の担当部門
- 職員数は教育長を含む

(4) 定員適正化計画の数値目標

定員適正化計画に基づき計画的に職員数を縮減し、目標数値を達成しました。

目標値		実績値	縮減数	縮減率
平成17年4月1日(始期)	平成22年4月1日(終期)			
453人	428人	平成22年4月1日 410人	43人	9.5%

職員数は教育長を含む

(5) 一般行政職 1の級別職員数

(平成22年4月1日現在)

区分 2	標準的な職務内容	職員数	構成比
8級	部長	0人	0.0%
7級	部長、次長、課長(3)	10人	3.8%
6級	次長、課長(3)、特命監、参事	43人	16.5%
5級	課長(3)、特命監、参事、課長補佐	86人	33.1%
4級	主幹、主査、主任	36人	13.9%
3級	主任、主事	64人	24.6%
2級	主事	19人	7.3%
1級	主事	2人	0.8%

- 税務職、保健師、福祉職(保育士など)、教育職、教育長、企業職と技能労務職を除いた職
- いなべ市の給与条例に基づく給料表の級区分
- 室長、所長、局長を含む

2 職員の給与

(1) 人件費 (平成21年度普通会計決算)

歳出額 A	人件費 B	人件費率 B/A
178億5,491万円	32億27万円	17.9%

給料と議員の報酬を含む

(2) 職員給与費 (平成21年度普通会計決算 千円以下切り捨て)

職員数 1	給与費				一人当たり給与費 B/A
	給料	職員手当 2	期末・勤勉手当	合計 B	
381人	14億8,109万円	1億6,773万円	5億6,546万円	22億1,428万円	581万円

1 平成22年4月1日現在で公営企業等会計部門と教育長を除いたもの

2 退職手当を含まない

(3) 職員の平均年齢、平均給料月額・平均給与月額

一般行政職

(平成22年4月1日現在)

区分	平均年齢	平均給料月額 1	平均給与月額 2
いなべ市	44.4歳	353,394円	396,585円
三重県	42.8歳	351,772円	454,098円
国	41.9歳	325,579円	-

技能労務職

(平成22年4月1日現在)

区分	平均年齢	平均給料月額 1	平均給与月額 2
いなべ市	48.8歳	237,388円	243,961円
三重県	47.0歳	339,197円	395,243円
国	49.3歳	284,514円	-

- 各職種の職員の基本給の平均
- 給料月額と毎月支払われる扶養手当、住居手当、時間外勤務手当などのすべての諸手当の額を合計したもの

(4) 初任給

(平成22年4月1日現在)

区分	一般行政職 初任給	
	大学卒	高校卒
いなべ市	178,800円	149,800円
三重県	178,800円	144,500円
国	172,200円	140,100円

(5) 経験年数別・学歴別平均給料月額

(平成22年4月1日現在)

区分	学歴	経験年数10年	経験年数15年	経験年数20年
		一般行政職	大学卒	265,700円
	高校卒	該当なし	該当なし	350,000円

(6) 期末手当・勤勉手当

区分	平成22年度支給割合	加算措置の状況	1人当たり平均支給額 (平成21年度 企業職除く)
期末手当	2.6月分	職務の級による役職加算措置 5～15%	154万円
勤勉手当	1.35月分		

企業職を除いたもの

(7) 地域手当

平成21年4月から平成27年3月まで職員の地域手当の支給を停止し、人件費の抑制措置を行っています。

条例で支給できる率	平成21年4月～平成27年3月 支給率
4%	0%

(8) その他の手当

その他の手当には、扶養手当、住居手当、通勤手当、時間外勤務手当、単身赴任手当、宿日直手当、管理職手当、管理職員特別勤務手当、特殊勤務手当があります。

(9) 特別職の報酬等の状況

区分		給料月額等
給料	市長	950,000円
	副市長	750,000円
報酬	議長	495,000円
	副議長	420,000円
	議員	390,000円
期末手当	市長	3.95月分 (平成22年度支給割合)
	副市長	
	議長	2.95月分 (平成22年度支給割合)
	副議長	
退職手当	市長	月額給料×在職月数×41.6/100
	副市長	月額給料×在職月数×25.0/100

(任期毎に支給)

給料月額等の15%の加算措置あり

3 職員の分限・懲戒処分

(1) 分限処分

分限処分は、勤務実績がよくない場合や、心身の故障や職務に必要な適格性を欠くなど、一定の事由がある場合に、職員の意に反する不利益な身分上の変動をもたらす処分です。その種類として、免職、降任、降給、休職の4種類があります。

(平成21年度)

免職	降任	降給	休職(心身の故障)
0人	0人	0人	4人

(2) 懲戒処分

懲戒処分は、職員が法令や職務上の義務等に違反した場合に道義的責任を問うことにより、公務での規律と秩序を維持することを目的とする処分です。その種類として、免職、停職、減給、戒告の4種類があります。

(平成21年度)

免職	停職	減給	戒告
0人	0人	0人	0人



“観光協会”の会員を募集します!

いなべをもっと楽しく魅力あふれるまちにするために...

市では、平成23年度から観光事業の振興と地域の活性化を図ることを目的に「いなべ市観光協会」を設立します。そこで、一緒にいなべを自慢し、売り出す観光協会の会員を募集します。

詳細は、下記へお問い合わせください。

問 藤原庁舎 農業振興課 T 46 6309 F 46 6319

新しい農業委員の紹介

昨年12月に委員の改選が行われました。次の方々在今后3年間お世話になります。

(敬称略)

	担当地区	氏名	住所
北勢町	本町・東町・西町・赤神・北町・瀬木・飯倉・小山	佐藤 進	北勢町瀬木201
	西貝野・塩崎・東貝野	田尻 克己	北勢町塩崎987
	下平・向平・小原一色・二之瀬・京ヶ野新田	高木 清光	北勢町二之瀬935
	畑毛・田辺・川原・千司久連新田	一色 昭和	北勢町川原1013
	麻生田・六石・其原	片山 慶一	北勢町其原649
	南中津原・北中津原	伊藤 町子	北勢町南中津原770
	大辻新田・鼓・平野新田	渡辺 重弘	北勢町鼓487-1
	新町・奥村・麓村・加野・中山	加藤 成之	北勢町新町130
	東村・別名・新貝・一之坂・垣内	伊藤 和雄	北勢町別名541-2
員弁町	市之原・上笠田・坂東新田	渡邊 實生	員弁町市之原1700-1
	笠田新田・下笠田	多湖 勝	員弁町笠田新田512
	御園・楚原・北金井	日紫喜治美	員弁町北金井1098
	石仏・大泉新田	岩田 糸春	員弁町大泉新田419
	畑新田・平古	田中 敏夫	員弁町畑新田178
	大泉・西方・東一色	日下部 功	員弁町西方329
大安町	松之木・岡丁田・暮明	若松富士雄	員弁町松之木1596
	梅戸・大井田	鈴木 善衛	大安町梅戸641
	梅戸北	川井 角司	大安町南金井713
	南金井・門前	小川みどり	大安町南金井904-1
	高柳・平塚・石樽下	小林 正一	大安町平塚578-2
	石樽北山・石樽北・洲・出口・大門・山条・寺内(石樽南)	梅山 洋章	大安町石樽南1027
	宇賀・宇賀新田・鍋坂	水谷 健治	大安町鍋坂2408
	小原・一色・戸井・新田・澁川・北垣内(以上石樽東)	弓矢 敏昭	大安町石樽東356
	片樋・丹生川久下	松宮 町子	大安町丹生川久下1045
丹生川中・丹生川上北・丹生川上	服部 義男	大安町丹生川久下1330	
藤原町	東禅寺・石川	水谷 道夫	藤原町東禅寺670-1
	西野尻・下野尻	落合 富男	藤原町西野尻666-2
	坂本・大貝戸	藤井 樹巳	藤原町坂本1853
	山口	梅山 富雄	藤原町山口196
	本郷・市場・志礼石新田	杉山 勝彦	藤原町市場699
	川合・下相場・日内	小寺 敬彦	藤原町下相場157
	長尾・上相場・上之山田・鼎	宮木 晴正	藤原町長尾200
	篠立・古田	藤本 孝雄	藤原町篠立810

地域の情報を把握するために、協力員を推薦いただきました。今後3年間お世話になる協力員は次の方々です。

(敬称略)

	自治会	氏名
北勢町	東町2	稲垣 郁雄
	下平	伊藤 清光
	田辺	岡田 甚悟
	東貝野	佐藤 宗昭
	北中津原	山下 誠司
	中山	伊藤 繁壽
	東村東	水谷 茂
	垣内	小森 久昭
	員弁町	上笠田
下笠田		伊藤 正幸
御園		水谷 義和
石仏		渡部 元旦
畑新田		田中 茂隆
平古		安藤 勝治
大泉		近藤 雅孝
東一色		寺本 松生
岡丁田		中村 哲
大安町	暮明	藤野 清
	門前	日沖 實雄
	大井田	遠藤 良幸
	高柳	森田 俊治
	石樽北	藤原 紘一
	寺内	岩花 茂
	宇賀	神谷 芳文
	戸井	小林 勝利
	片樋	伊藤 嘉行
藤原町	丹生川上	梅山 利光
	石川	伊藤 憲一
	大貝戸	林 昌壽
	古田	藤本 俊克
	鼎	三輪 芳弘
	上之山田・米野	近藤 靖弘
	上相場	林 安良

問 藤原庁舎 農業委員会事務局 T 46-6312 F 46-6319

平成22年度

ふれあう心のメッセージ

～地域・家庭・学校で～



いなべ市青少年育成市民会議では、市内の小中学生の皆さんに「ふれあう心のメッセージ」の募集を行ったところ、2,193点の応募作品がありました。審査の結果は、下記の13点が入選し、最優秀賞に山郷小学校4年生の伊藤麻美菜さんの作品が選ばれました。応募していただいた皆さん、ありがとうございました。日ごろの生活のなかで、うれしかったり、感謝したり、幸せに思ったり、いろいろな気持ちがあります。その気持ちをメッセージにしてご応募いただいた作品です。

(敬称略)

最優秀賞

- 「できない」じゃなく「やってみよう」とがんばろう！

山郷小学校4年 伊藤麻美菜

優秀賞

- いつもすなおに言えない…。でも今日言えた「ありがとう」と。

北勢中学校1年 近藤 夕稀

- 「おはよう」から始まるすてきな一日。まずは自分から。

十社小学校6年 武内 司

- 「どうぞ」とゆずれば、みんなのえ顔がひろがるね。

員弁東小学校2年 鈴木 愛梨

佳作

- 「気をつけて」毎朝母が見送る言葉。思っているよ、ありがとう。

藤原中学校2年 八嶋 結

- あやまろう、ごめんなさいと一言だけ。

員弁中学校1年 日下部 僚

- いつもいつも私を支えてくれてありがとう。今度は私が支える番だよ。

大安中学校1年 瀬古あかり

- 一人で取った一点よりも 仲間みんなで取った一点がうれしい。

山郷小学校6年 白土 涼雅

- 地域の人たちに、「おはよう！」その一言で笑顔になるよ！

三里小学校5年 小林 亜季

- 言葉のキャッチボール、なげるだけでなく、うけとめて。

丹生川小学校4年 出口 絢結

- だいじょうぶだよ。ひとりじゃないよ。みんながいるよ。

中里小学校3年 伊藤 滉基

- すごいね、えらいね、じょうずだね。「がんばれ」よりもやる気がでるよ。

石榑小学校2年 水谷 陸

- みんながわらう、ほくもわらう。友だちっていいもんだ。

立田小学校2年 棧敷 陣

問いなべ市青少年育成市民会議事務局 教育委員会 生涯学習課 T 78 3521 F 78 3509

全国体育指導委員連合 功労者表彰受賞

第51回全国体育指導委員研究協議会岐阜大会で、いなべ市体育指導委員の川瀬隆さん（北勢町二之瀬）が「体育指導委員功労者表彰」を受賞されました。

川瀬さんは長年にわたり、体育指導委員として生涯スポーツの普及・振興に寄与され、現在は、市体育指導委員会会長を務め、地域スポーツのリーダーとして活躍されています。このような活動が評価され、今回の受賞となりました。

川瀬さんは、「今後も、スポーツの楽しさを1人でも多くの市民に伝えていきたい」と語ってくれました。

問教育委員会 生涯学習課 T 78-3521 F 78-3509



川瀬隆さん

「いのちいっぱい」をテーマに 相田みつを展 開催

「自分の言葉、自分の書」を探求しながら独自のスタイルを確立し、全国各地で作品展を開催。

昭和59年に「にんげんだもの」を出版し、ミリオンセラーとなった相田みつをさんの作品展を開催します。

日時 2月11日(祝・金)～13日(日) 9:00～16:30
(入場受付16:00まで)

場所 中央公民館大会議室

料金 無料 入場には「ありがとう券」が必要です。
(一人1枚)

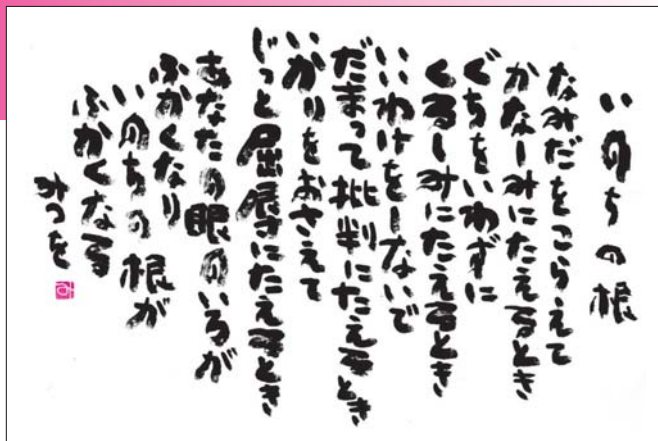

相田みつを「いのちの根」 1979年 サイズ64×91cm

平成22年度三重県地域人権啓発事業

相田みつを美術館館長 相田一人講演会



テーマ 『いのちのバトン
～にんげんだもの 父 相田みつをの書について～』

日時 2月11日(祝・金) 14:00～15:30
(開場 13:30)

場所 中央公民館 ホール

料金 無料 申し込み不要・先着順入場

その他 託児(1歳～未就学児対象:定員10人)

要予約:2月4日(金)までにお申し込みください。
手話通訳、要約筆記あり

体験教室 チャレンジ!「相田みつを」のことばを書こう!

好きな相田みつをのことばや、自分の好きなことばを、70×130センチの大きな紙に筆でおもいっきり自由に書いてみよう!

日時 2月12日(土) 10:00～13:00

場所 大安スポーツ公園 体育館

対象者 市内中学生

定員 40人(先着順) 申し込みが必要です。

問 大安庁舎 人権福祉課 T 78-3563 F 78-1114

里守り犬 育成事業

『愛犬しつけ教室』開催!

今回開催する“愛犬しつけ教室”(第2期)では基礎トレーニングを無料で体験していただけます。愛犬と楽しく過ごすための基礎的な教室ですので、この機会にぜひ、ご参加ください。

日時 2月11日(祝・金) 14:00～15:30

場所 いなべ市梅林公園“ドッグラン”

定員 30組(犬1頭に1人付いてください)

参加料 無料

持ち物 首輪、リード、愛犬のおやつ

事前にお申し込みください。前回参加された方もお申し込みいただけます。



里守り犬とは…

市では昨年からサルの被害対策事業の1つとして、“里守り犬育成事業”を行っています。

第1期生は半年のトレーニングで飼主と愛犬の絆も深まり、今年度から上級トレーニングに入りました。11月から始まった第2期生も、まずは家庭犬として楽しく過ごすための基礎的なことを学んでいます。新しく参加される方も初めから愛犬の状態に合わせたトレーニングを行います。

問 藤原庁舎 農業振興課 T 46-6309 F 46-6319

生きやすくなるプチ知識 第11回

このコーナーでは、日常生活での困りごとについて、少し解決のきっかけとなるような情報を提供します。

Q 消費者金融から子どもの借金の支払いを要求されています。支払う義務はありますか？

A ただ単に親だからといって支払う義務はありません。

- ・債務者の家族であるということだけでは、支払う義務はありません。
- ・子どもの保証人になっている場合は、利息制限法が定める利息の範囲内で支払う必要があります。
- ・支払義務のない者に対する支払いの要求は違法な取立行為であり、行政処分または刑事罰の対象となります。
- ・借金についてお悩みの場合は、専門家に相談しましょう。

もし経済的に余裕のない方であれば、一定の条件の下、無料の法律相談や弁護士費用等の立て替えを行う民事法律扶助が受けられます。詳しくは『日本司法支援センター（法テラス）』へご相談ください。

トラブル解決の窓口（機関）を探すなら、『日本司法支援センター（法テラス）』のコールセンターへお電話ください。豊富な窓口の中から最適な窓口を紹介します。また、上記手続の説明や法制度の案内等も法テラスで行っています。（ホームページからも検索が可能です）お気軽にご利用ください。

T 0570-078374

平日9:00～21:00 土曜日9:00～17:00
<http://www.houterasu.or.jp/>

この情報は、『日本司法支援センター（法テラス）』のホームページから引用しています。

問 大安庁舎 人権福祉課 **T** 78-3563 **F** 78-1114

藤原岳自然科学館

化石を調べる会

化石を調べ、いなべ市の古生代の古環境を学びます

日時 2月12日(土) 9:30～15:00 **場所** 藤原文化センター 集合
対象者 どなたでも自由に参加いただけます。（小学生以下は保護者の同伴が必要です）
申込期限 2月4日(金)
申込方法 往復はがきに「開催日・希望教室名・参加者全員の氏名・人数・住所・電話番号・学年」を記入してお申し込みください。
持ち物 弁当・筆記用具・返信はがき（詳しくは参加者に連絡します）



申込先・問 藤原岳自然科学館(〒511-0518 藤原町坂本870-1) **T/F** 46-8488

屋根のない学校

講座の紹介

「人びとの命と暮らしを守る植物」

針葉樹と年輪について学びます。（講師：葛山博次さん）

日時 2月5日(土) 13:30～15:30
場所 屋根のない学校 **対象者** 小学生・保護者

他の講座

1月16日(日) 9:00～ おもちゃ作り教室
13:30～ ふるさと教室
2月 5日(土) 9:00～ 魚教室
2月12日(土) 9:00～ 昆虫教室
13:30～ 遊び教室

2月20日(日) 9:00～ おもちゃ作り教室
3月 5日(土) 9:00～ 魚教室
13:30～ 植物教室



興味のある方は、お申し込みの上、ご参加ください。

申込先・問 屋根のない学校 藤原町坂本2065「簡易パーキングふじわら」隣（国道306・365号沿い）**T/F** 46-6363
団体でのご利用など詳しくは、藤原文化センター **T** 46-4311へお問い合わせください。

わたしの本棚 いなべの図書館 いなべ市図書館通信

第3回 絵本づくり教室

はがきを使って絵本を作ります。

日時 1月22日(土) 14:00～

場所 北勢市民会館 2階 視聴覚室

対象者 どなたでも
(小学3年生以下は保護者同伴)

定員 20人(先着順)

参加費 無料



わたしの一冊

～思い出の本、とっておきの本、おすすめの本～

「ハナミズキ」

吉田紀子 / 著 幻冬舎

2つの物語が平行に進んでいくので2つの物語が楽しめます。それぞれのキャラクターの気持ちが伝わってきてすごく感動しました。読む価値アリです!!

(ペンネーム：ミルミル)

利用案内

休館日 全館…………… 1/31(月) 2/28(月)
北勢・員弁・藤原図書館 …… 毎週火曜日
大安図書館…………… 毎週月曜日
蔵書点検:員弁図書館…… 2/2(水)～ 4(金)
藤原図書館 2/23(水)～ 3/6(日)

開館時間 北勢・員弁・藤原図書館 … 9:00～ 17:00
大安図書館 …………… 9:30～ 17:30

貸し出し 個人10冊まで…………… 15日以内
団体100冊まで…………… 30日以内

北勢図書館 T 72-2200 員弁図書館 T 74-4144
大安図書館 T 87-0021 藤原図書館 T 46-4150

大安中央児童センター



◎ こども将棋大会

こども将棋教室(大安中央児童センター)と市内の小学生から募集する、将棋が好きな子どもの大会です。ぜひ、参加してください。

日時 2月6日(日) 9:30～ 12:00 (9:15受付開始)

場所 大安中央児童センター

対象者 市内小学生(各20人程度)
低学年の部(1～3年生)・高学年の部(4～6年生)

参加費 無料

申込期間 1月21日(金)～ 28日(金)

申込先・問 大安中央児童センター T/F 77-0014 (9:00～ 17:00 / 月曜日休館)



西藤原小学校と一緒に学びましょう!

小規模特認校制度6年目

「豊かな自然や温かい地域の人々に恵まれた学校でのびのびと学ばせたい」「少人数できめ細かな教育を受けさせたい」と考え、本校で学ぶことを希望された場合、通学区を越えて、市内どちらからでも、入学・転入することができます。通学方法は、自家用車や公共交通機関等での送迎になります。詳しくは、下記へお問い合わせください。



問 西藤原小学校(藤原町坂本13番地) T 46-2028 F 46-8235
E-mail nisifuji-syo@city.inabe.mie.jp ホームページ http://www.inabe.ed.jp/nishifuji

期限内納付は社会のルールです

- お忘れのないようお納めください -

1月の納付は

市・県民税	第4期
上下水道料金	12・1月分
国民健康保険料	第7期
後期高齢者医療保険料	第7期

納期限(口座振替日) 1月31日(月)

前日までに預金通帳残高をご確認ください。

納付には便利な口座振替制度をご利用ください。市・県民税、上下水道料金、国民健康保険料はインターネットを利用して、クレジットカードでも納付できます。詳しくは、担当課へお問い合わせください。

問員弁庁舎 納税課	T 74-5803	F 74-5859
問北勢庁舎 水道総務課	T 72-3516	F 72-2260
問北勢庁舎 保険年金課	T 72-3829	F 72-3334

“自立に悩む若者を支援する講座”がスタートします！(参加無料)

15歳～39歳くらいまでの無業状態にある方、家族、関係者への講座です。

日 時	講 座 内 容	場 所
1月16日(日) 13:00～15:30	自立を支える家庭内コミュニケーションとは	四日市市総合会館 8階第3会議室
1月24日(月) 13:00～15:30	はじめの一步 ～ニートやひきこもりの体験談～	

事前申し込みが必要です。(当日参加もOK)

申込先 問 NPO法人市民社会研究所 T/F 059-363-3539
ssk21ww@yahoo.co.jp

第5回「子育て応援！わくわくフェスタ」

県では「みえ次世代育成応援ネットワーク」を中心に、行政だけでなく、企業や地域の団体など多様な主体で、子どもや子育て家庭をささえあう地域社会づくりに取り組んでいます。「子育て応援！わくわくフェスタ」は、それら次世代育成に関わる企業や地域の団体などが、「子どもや子育て家庭を応援する」というメッセージを込めて開催するイベントです。親子で楽しめる催しが盛りだくさんです。ご家族お誘い合わせのうえ、ぜひご来場ください。

日 時 1月29日(土) 11:00～16:00
30日(日) 10:00～15:00
場 所 四日市ドーム(四日市市羽津甲5169)
主 催 三重県(みえ次世代育成応援ネットワーク)

問 三重県健康福祉部 こども局こども未来室
次世代育成グループ
T 059-224-2269 F 059-224-2270

応急手当普及員講習 受講料無料

心肺蘇生法を中心とする応急手当の手技と指導要領を学びます。一定のレベルに達する技能認定証(3年間有効)が交付されます。

日 時 3月9日(水)、10日(木) 9:00～17:45
両日とも受講が必要
場 所 桑名市消防本部(2階研修室)
定 員 30人(定員になり次第締め切ります)
受付期間 2月7日(月)～3月4日(金)
(土・日・祝日を除く8:30～17:00)
対 象 者 普通救命講習修了者(受講してから3年以内)であり、グループ活動等で応急手当の指導を行っていた方
持 ち 物 筆記用具・動きやすい服装、靴、昼食
講習時間に遅刻、早退した場合は講習終了とは認められません。



申込先 問 桑名市消防本部 防災指導センター
T 24 5297 F 24-0126
(桑名市大字江場7番地)

FAXの場合は、住所、郵便番号、氏名、生年月日、電話番号を記入の上、受講した普通救命講習の修了証のコピーと合わせて送信してください。

第8回 にしひの展開催

児童・生徒の様子や障がいの理解を深めていただくことを目的に作品展を開催します。皆さんのご来場をお待ちしています。

日 時 1月25日(火)～2月10日(木)
10:00～21:00
場 所 ララスクエア四日市4階 休憩スペース
(四日市市安島1-3-31)
059-355-6121
展 示 児童・生徒による美術・家庭・グループ活動
および作業学習で制作した作品等

問 三重県立特別支援学校西日野にじ学園
T 059-322-2558 F 059-322-2559

いなべ 命の相談電話

“もう死にたい、死んでしまいたい”
誰かに聴いて欲しい、
でも誰にも言えない…

そんなお悩み、
お話しください。



問 いなべ命の相談電話 T 78-3831
毎週水曜日 15:00～19:00(祝日除く)

“ふる里いなべ”の語り部さん

いなべの歴史や風習を語り伝えていく **その1**



今回から、語り部さんをご紹介します。

語り部

わたなべ いさむ
渡部 勇さん
(員弁町笠田新田)



若かりし頃
昭和26年9月 弁天祭り▲
昭和25年9月 弁天祭り(前列右)▶



語り部を始めたきっかけは？

員弁町史編纂委員(昭和59年~平成3年)として活動を始め、私たちの祖先が自然の恵みのなかで脈々と生活し、開拓してきた郷土の歴史の流れを知るなかで、ぜひともこれらの姿を後世に伝えたいと思ったことがきっかけです。

語り部として活躍する渡部さん(東光寺にて)



語り部をしてよかったことは？

県内外を探訪し、さまざまな方との交流なかで、人生について学べることを楽しみにしています。

語り部以外の活動は？(趣味など)

ヒョウタンの栽培や加工を楽しんでいます。また、小中学校での平和活動、しめ縄作りの指導、ボランティアで三重県博物館のサポートスタッフなどを行っています。

“いなべ”の方言で好きな言葉は？

“力む”という言葉が好きです。標準語では、息をつめて力を入れる、意気込むといった意味で使われますが、この辺りでは“頑張る”といった意味でも使われます。歴史のことを聞かれて答えた時、お礼の言葉として、「力んで調べてもらったからよう分かったわ」とほめてもらうと本当にうれしく感じます。

☎員弁庁舎 広報秘書課 ☎74-5820 ☎74-5821



◀小学校でヒョウタンについて説明する渡部さん

編集後記

講演会に参加した人から、素敵な話を聞きました。【子どもに「何々しなさい」と上から目線で言うことって多くありませんか？同じ言葉を掛けるなら、子どもにやる気が出るようなプラスの言葉をかけてあげると、プラスの空気を与えることになるそうです。例えば、バッテリーに『絶対三振するなよ！』なんていうマイナスな言い方をすると、バッテリーはその言葉に反応し、三振してしまう。だから『三振してもいいから思いっきり振っていこう！』なんてプラスの言い方をするだけでバッテリーはヒットを打つようになる。人間とは言葉に影響され易いからだと思う。気持ちの受け入れ方で、感じ方が変わり、結果にもつながる...』という話でした。ほんの少しのことで、いい結果が出せるなんて、すごいですね。私もこれからやってみようと思います。

いなべいきいきマイタウン

▶少林寺拳法の拳士たち大活躍

10月、サンアリーナ(伊勢市)で「みえスポーツフェスティバル少林寺拳法三重県大会」が開催されました。県内各地から1,000人が参加し体育館は熱気にあふれていました。

- | | |
|-------|---|
| 入賞者 | 優秀賞 |
| | 中学生級拳士...水谷 匠(中1)・渡部雄斗(中1)
小学生級拳士...樋口心瑛(小6)・森 凱成(小5) |
| (敬称略) | 優良賞 |
| | 中学生有段.....森樹貴矢(中1)・樋口大晟(中1)
幼少1級.....二井時記(小5)・大西玲暢(小6)
幼少6級.....足田志円(小2)・依田 楓(小2) |
| | 努力賞 |
| | 幼少4級.....森 智海(小6)・川本和輝(小3)
山下晴生(小4)・青山 恵(小5)
伊藤拓海(小5)
幼少6級.....浅野侑希(小3)・石井蒼樹(小2)
幼少7~見習...依田 菜(幼稚園)・足田琥南(幼稚園) |



練習生募集! 三重いなべ支部 ☎74-5855 ・三重北勢支部 ☎72-8090



モバイルサイト
QRコード



生活情報「まいめる」
QRコード

記事にあるQRコードは一部の携帯電話でご利用にならない場合があります。

発行/〒511-0293 いなべ市員弁町笠田新田111番地 ☎0594-74-5820 ☎0594-74-5821
編集/企画部 広報秘書課 <http://www.city.inabe.mie.jp/>
平成23年1月1日発行 Vol.86