

いなべ市情報誌

[リンク]

Link

4

2011 vol.88

「リンク」という名前は、きずな・輪・つながりを意味しています



あげきのおひなさん

鮮やかなおひなさまが、阿下喜の街並みを彩っています。手作りのつるし雛や飾り物、地元の方の心遣いが訪れる人を“おもてなし”します。

特集 4月から「いなべ10」は地デジ12chで放送します

4月から**いなべ10**は 地デジ12chで放送します



アナログ10ch



地デジ12ch



1 4月からデジタル放送を開始します

- ▶ 地上およびBSのアナログ放送は7月24日までに終了し、デジタル放送に移行します。
- ▶ 「いなべ10」のアナログ放送は、6月末まで放送されます。
- ▶ 4月からは「いなべ10」の訃報情報はアナログ放送で放送はしません。デジタル放送のデータ放送でご覧いただけます。
- ▶ 市広報番組「いなべ10」は、ケーブルテレビ会社CTYと契約していないと見られません。ケーブルテレビに関する問い合わせ先：株式会社シー・ティーワイ
 ☎0120-30-6500 9:00～19:00（祝日除く）

2 1週間ごとの更新になります

- ▶ 昨年の各自治会へ参加させていただきました市長のまちづくり懇談会で、広報番組「いなべ10」に対し、現在の10日更新の放送を週替わり（7日更新）にしてほしいというご意見をいただきました。そこで、4月1日からお昼の放送を中止し、番組の更新を10日から1週間に変更します。
- ▶ 取材本数が増え、市内の話題をたくさんお伝えすることができます。

3 1日2回[朝6:30～・夜8:50～]の放送になります

- ▶ お昼の放送がなくなります。

「いなべ10」もデジタル化!

4月から「いなべ10」の文字放送はデータ放送に変わります

今まで「訃報情報」は、
告別式の前日の夜（20:50放送）
当日の朝（6:30放送）の
文字放送でお伝えしていました。



4月からは、
CTY12chのデータ放送で
いつでも見られます。
※CTYとの視聴契約が必要です。

訃報情報がなくなります

訃報情報のイメージ

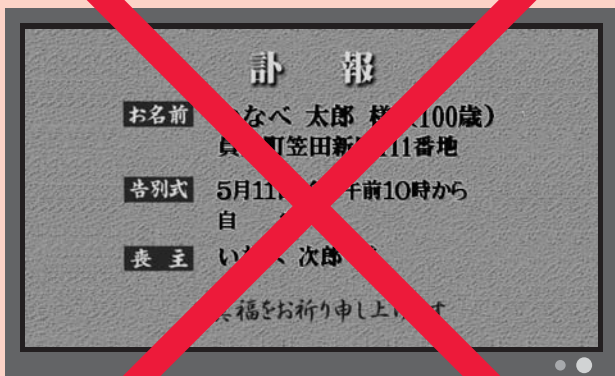

訃報情報はデータ放送で
ご覧ください!

行事案内もなくなります

行事案内のイメージ

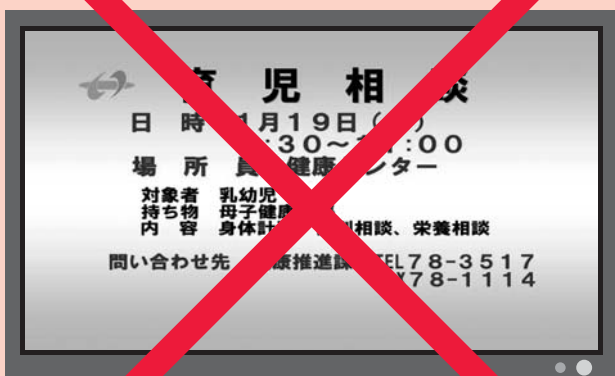

- 地上デジタル12ch（チャンネルCTY）のデータ放送は、CTYサービスエリア内（四日市市、いなべ市、桑名市長島町、菰野町、木曾岬町）で、CTYと契約し、データ放送を見る機器をお持ちの方が、いなべ市のデータ放送を見ることができます。例えば、CTYと契約していれば、四日市市内の方が自宅で訃報情報を含むいなべ市のデータ放送を見ることができます。

すでに、携帯電話を利用した市の生活情報「まいめる」に登録されている方には、訃報情報等のメールを配信し、同時にいなべ市モバイルサイトの訃報情報にも掲載しています。

いなべ市モバイルサイト



<http://www.city.inabe.mie.jp/m/>
※モバイル通信に伴うパケット通信料がかかります。

- 訃報情報のデータは、届け出のあった日から告別式の当日まで掲載します。

データ放送の見方

※画面はイメージです。



① 地デジのリモコンで12chを選ぶ



12ch「チャンネルCTY」のイメージ

② リモコンのdボタンを選ぶ



12ch「チャンネルCTY」のデータ放送のイメージ
※CTYのデータ放送の画面構成は変更になる場合があります。

③ 青色ボタンを選ぶ

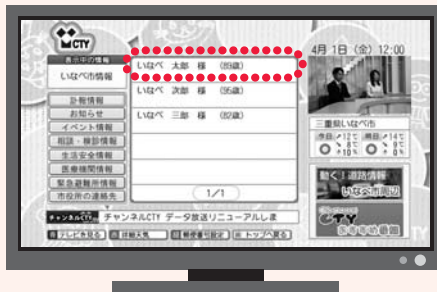

④ 見たい情報を選ぶと詳しい情報が見られます

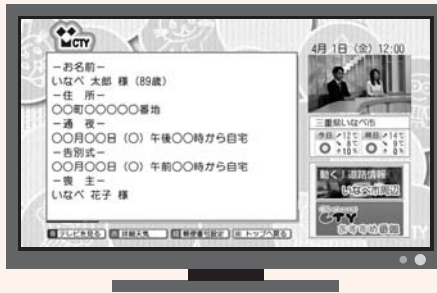

データ放送は
データボタン(d)を
押すといつでも見る
ことができます

4月からは、テレビのチャンネル12ch(CTY)のデータ放送で、掲載届けのあった日から告別式当日まで訃報情報を掲載します。告別式の当日まで、いつでもご覧いただけます。

よくある 質問!!

「いなべ10」のアナログ放送はいつまで見られるの?

6月30日までデジタル放送とアナログ放送の両方で見ることができます。4月からは、訃報情報などの文字放送はありません。CTY12chのデータ放送を見てください。

なお、「いなべ10」のアナログ放送は、6月30日で終了します。

データ放送って何?

テレビ局によって異なりますが、地域のニュースや気象情報、行楽や番組情報などが掲載されています。地デジを見ているときにリモコンの「d (データ)」ボタンを押すと、そのテレビ局のデータ放送のメニュー画面が表示され、お好みの情報を見ることができます。

なお、チャンネルを押して、すぐにd (データ) ボタンを押してもデータ放送が表示されない場合があります。少し時間をおいてから、d (データ) ボタンを押してください。

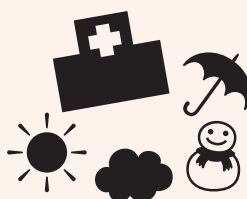

地デジテレビをアンテナで見っていますがデータ放送は見られるの?

アンテナで電波の入る放送局のデータ放送は見るすることができます。ただし、アンテナでは、CTYのチャンネル自体を見ることができません。

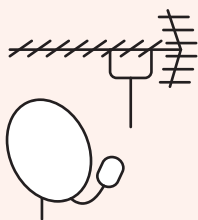

いなべ市のデータ放送はどのチャンネルで見られるの?

いなべ市の情報は、NHK津 (3ch)、三重テレビ (4ch)、CTY (12ch) の3つのチャンネルで見ることができます。

一般のテレビ局のデータ放送は、アンテナでも見るすることができますが、CTY (12ch) のデータ放送はケーブルテレビに加入していないと見られません。



「いなべ10」に自治会行事を取材してほしい

各庁舎総合窓口課または広報秘書課 (員弁庁舎) へ取材依頼書を提出してください。「いなべ10」の取材依頼書は、市ホームページ「ダウンロード」⇒「広報秘書課 (広報広報係)」の「ケーブルテレビ取材依頼書」をご利用ください。

市ホームページ<http://www.city.inabe.mie.jp/>

ケーブルテレビに関する
問い合わせ・申し込み先



株式会社 シー・ティー・ワイ

☎0120-30-6500 【月～土 9:00～19:00 (祝日除く)】

☎員弁庁舎 広報秘書課 ☎74-5820 ☎74-5821

みんなが できる 獣害対策

第4回

イノシシの事 知っていますか？

高い運動能力と大きな体が印象的なイノシシ。しかし、人前にはなかなか姿を現しません。「猪突猛進」というイメージとは違い、実際は警戒心が高く臆病なイノシシの生態を紹介します。



性格

- ・臆病で注意深く、なかなか人前に姿を現さない。
- ・パニックになって逆上すると、身を守るため突進してくる。
- ・いったん慣れると大胆になる。

運動能力

- ・助走なしで1m以上の柵を飛び越える。
- ・2mの高さをよじ登る。
- ・20cmの隙間をくぐり抜ける。
- ・最高時速45km

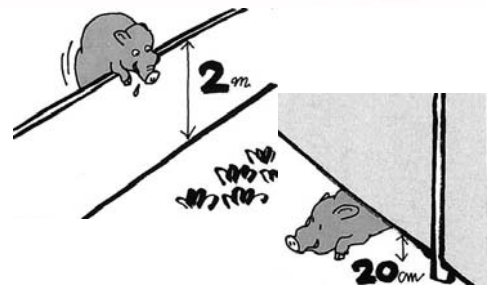

食べ物

- ・イモやタケノコ、イネ、キャベツ、ミカン、ドングリ、ミミズなど（ただし、基本的に何でも食べる）

視力

- ・0.1前後だが動体視力は人間以上
- ・色は青系統のみ識別可能

防御力

- ・体を覆う剛毛は電気を通さない。（電気柵は鼻に当てないと効果がない）



嗅覚

- ・犬に匹敵する。

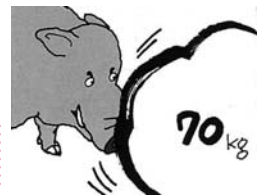

パワー

- ・70kgを持ち上げる。

剛毛は電気を通さず！



生態

- ・1年に一度平均4～5頭産むため、いったん増えだすとなかなか減らない。
- ・寿命は長くて10年

その他

- 足跡：4本指。前2本のみ跡が残ることが多い。
- フン：粒状のものがひとかたまりに。



Q1 イノシシが嫌いな臭い・音・光はありますか？

A1 ありません。(効果が継続しません)

臭い・音・光により刺激を与えても、効果は一時的です。イノシシはそういったものが仕掛けられた事による環境の変化を警戒しているだけであり、特定の臭い・音・光が苦手なわけではないのです。（使用の際は期間限定で行いましょう）

重要!イノシシ対策をするならこの順番で!

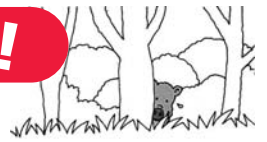

- 1 イノシシを知ること
- 2 集落の点検・畑や作業の見直し
- 3 防護柵(ネット)

イノシシは人がいない時間に出没する事が多く、逆上すると危険なため追払いは困難です。そこで、周辺環境の見直しや防止柵による被害防止のための環境づくりが主な対策となります。



1 イノシシを知ること まずは相手を知ることが大切!

①今回の連載を読む。②詳しい人の話を聞く。③本や講演会でイノシシについて知る。

2 集落の点検・畑や作業の見直し お金はかかりません・誰でもすぐに始められます

①集落の豊富なエサをイノシシに食べられないようにする。
→詳しくはリンク1月号をご覧ください。

②集落や田畑の見通しをよくする。
(イノシシはひらけた場所を嫌います)
→耕作放棄地を刈り払う(右図①)

③イノシシの生活跡に嫌がらせをする。
→足跡・フン・けもの道・ヌタ場(泥浴びした場所)などを見つけたら刈り払い・人や犬の臭いつけを行う。

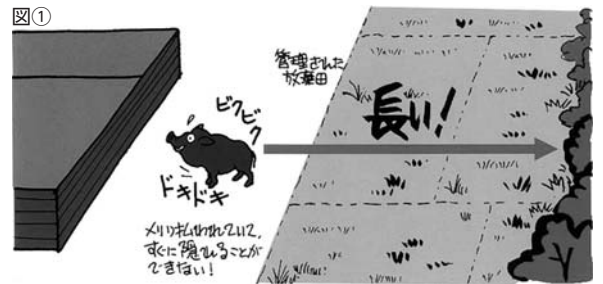

畑の周りを2~3m刈り払うだけでも効果がある

3 防護柵(ネット) 手抜きせず作る事が大切です

①トタン板・ワイヤーメッシュ(溶接金網)・電気柵などあります。
→それぞれ一長一短あるため、改良して張りましょう。

②イノシシは70kgを持ち上げる力があります。
→手で押してもぐらつかない強度にしましょう。

③わずかな隙でもイノシシは見逃しません。
→隙間なく囲いましょう。(右図②)

④イノシシは常に同じ方向から来るとは限りません。
→4方向全てを囲いましょう。

⑤柵を作って終わりではありません。
→柵を作ってからが大切です。
改善やメンテナンスをしっかりと行いましょう。

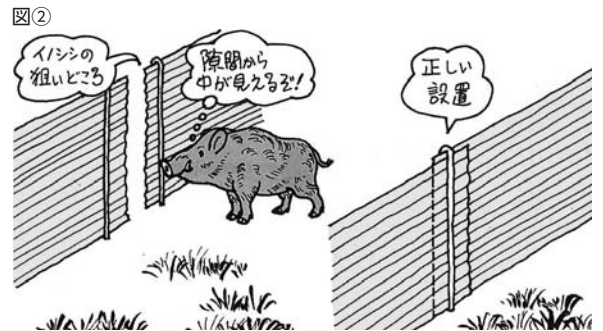

※補助制度があります。柵の材料を購入する前に農業振興課へご相談ください。

Q2 イノシシの弱点は何でしょうか?

A2 臆病な性格です。

イノシシが人前に姿をあまり現さないのは臆病だからです。集落や田畑の見通しをよくするための刈り払い、けもの道での犬の散歩や障害物の設置などを行い、臆病なイノシシが嫌がる環境を作りましょう。



イノシシの臆病な性格を意識した対策が効果的です。

今回 イノシシ特集を行いました。 次回 シカ特集を行います。

写真提供: 近畿中国四国農業研究センター 参考文献: 農文協「イノシシから田畑を守る」 著者/江口祐輔 イラスト/トミタイチロー
JA静岡中央会「みんなで取り組もう!鳥獣被害対策」 監修/井上雅央 製作/農文協

問 藤原庁舎 農業振興課 T 46-6309 F 46-6319

ご協力ありがとうございました! まちづくり住民意識調査結果のお知らせ

皆さんからのご意見は、今後のまちづくりを進めるための貴重な資料として活用させていただきます。今回は、まちづくりの評価と今後の動向のみ掲載しています。詳しくは、市ホームページをご覧ください。

※平成22年6月18日から7月9日実施 市内在住者(20歳以上)3,000人を無作為抽出 回答者1,304人(回答率43.5%)

★居住について

居住履歴(20歳以上)

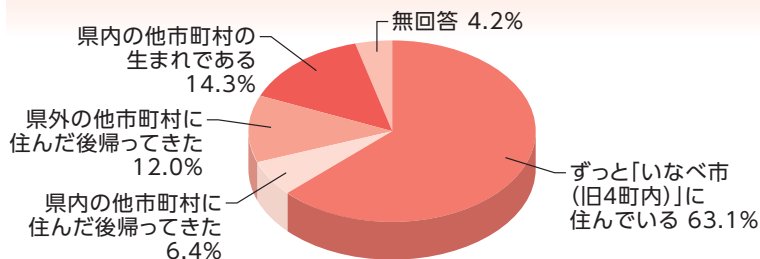

居住期間(20歳以上)

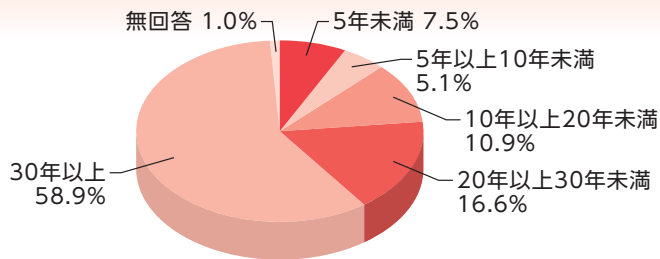

★まちづくりの評価と今後の意向

質問：いなべ市で生活していて、最近良くなったと思われるものを5つまで選んでください。これからのまちづくりを進めるうえで、あなたは何に力を入れるべきだとお考えでしょうか。

良くなったもの・これから力を入れるべきもの(20歳以上)

■ 最近良くなったもの ■ 力を入れるべきもの

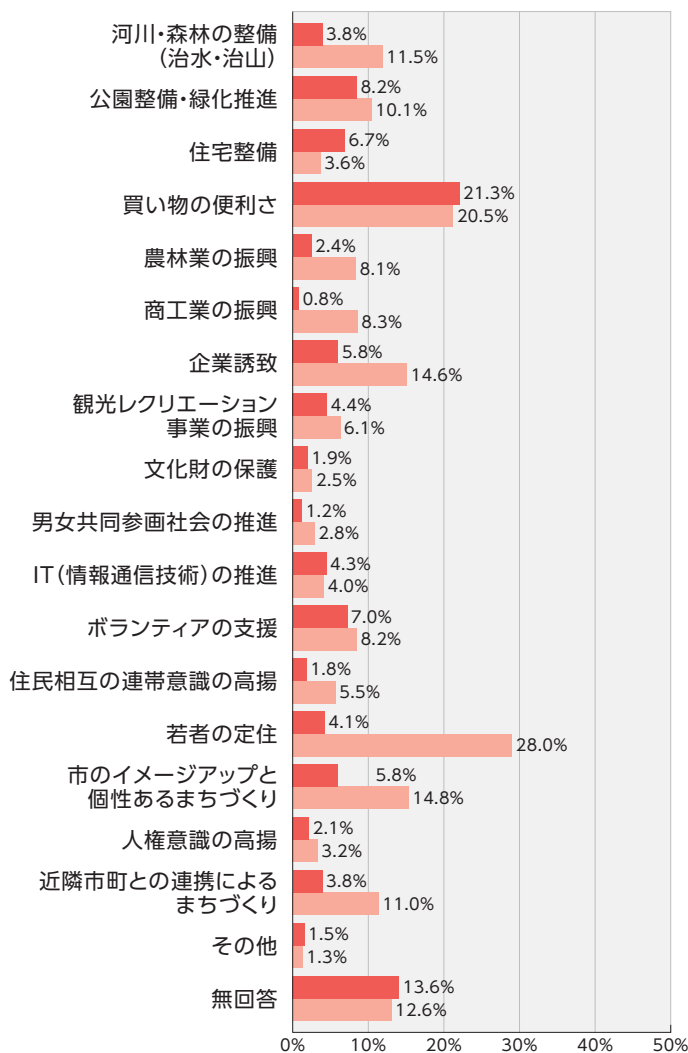
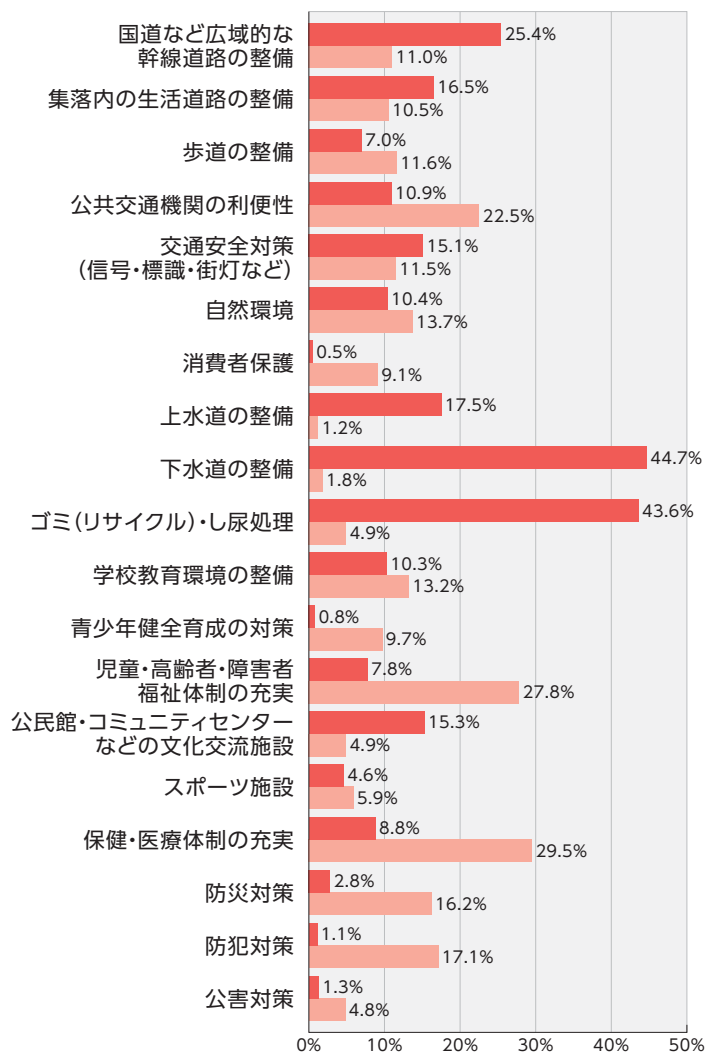

保健・医療体制の充実>若者定住>児童・高齢者・障害者福祉体制の充実>公共交通機関の利便性>買い物の便利さが求められています。

最近良くなったものこれから力を入れるまちづくりとの関連

最近良くなったものこれから力を入れるべきものの関連を散布図に表してみると、A群は、これからも力を入れるべきと考えられている項目群であり、「若者の定住」、「公共交通機関の利便性」、「保健・医療体制の充実」「児童・高齢者・障害者福祉体制の充実」が含まれています。B群は、今後も一定の取り組みが求められているものであり、「買い物の便利さ」、「国道など広域的な幹線道路の整備」が含まれています。C群は、これまでの取り組みにより、良くなったもので、今後の要望としては低いもので、「ごみ(リサイクル)・し尿処理」、「下水道の整備」が含まれています。

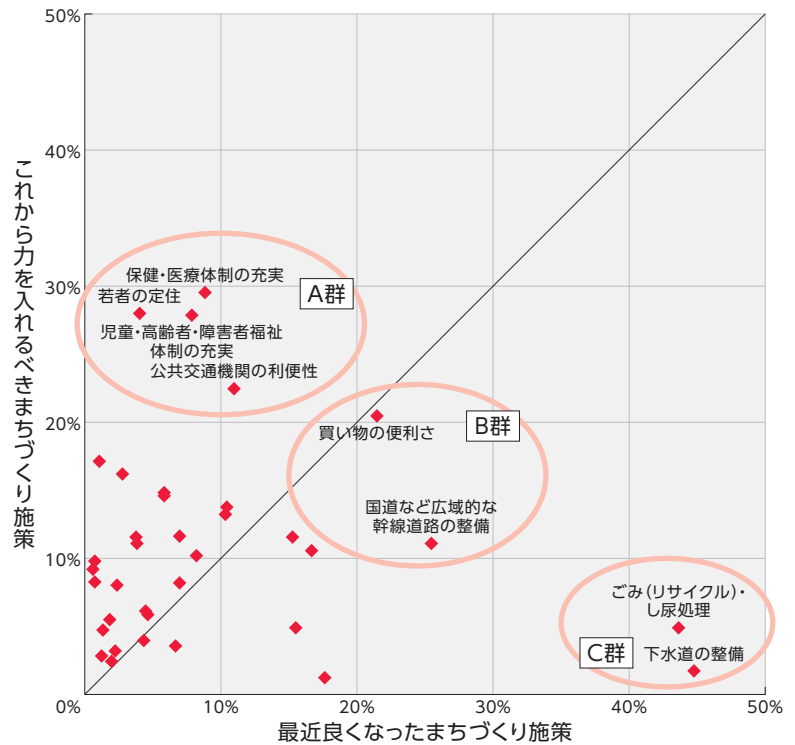

問員弁庁舎 政策課 T74-5819 F74-5851

美し国・三重 地域資源活用 “お見事”企業グランプリ 最優秀賞受賞!



県内で、地域資源を活用して、商品づくりやサービスの提供などの事業活動を行っている企業で「地域資源の活かし方や創意工夫」「地域との連携」が“お見事”な企業を表彰する「お見事企業グランプリ」が開催され、藤原町古田の(有)藤原ファームさんが、最優秀賞に輝きました。

藤原ファームさんは、不利な山間地の環境を逆に、集落営農、経営の多角化、地域貢献を迫及する企業として高く評価され、今回の最高賞受賞となりました。

問藤原庁舎 農林商工課 T46-6306 F46-6319

“みえの地産地消大賞” 農事組合法人うりぼう 大賞受賞!

地産地消とは、地域で生産された農作物や加工品を地域で消費すること。その活動のなかから他の模範となるような優秀な活動を表彰し、県内の地産地消運動がより一層発展することを期待し、実施されるのがこの“みえの地産地消大賞”です。

受賞理由として、平成16年から、市の農業振興を図りながら生産者と消費者の顔が見える関係作りを進め、新鮮で安全・安心な農産物を販売しており、また、直営で地元の素材を使った加工品の製造販売を行うほか、自由な発想とアイデアでイベントや各種体験も行っていることや、市内小学校の総合学習で水稻、そば、大豆など栽培指導を実施するなど、食育活動にも取り組み、地域農業の振興に貢献した点が高く評価され、大賞受賞となりました。



問藤原庁舎 農業振興課 T46-6309 F46-6319

ボランティアありがとう券が 始まります!

この『ボランティアありがとう券(以下「券」)』は、皆さんのボランティア活動に対し、いなべ市が『ありがとう』の感謝の気持ちを形にして伝える券です。この券は、市内の商工会に加盟する協力店でご利用いただけます。ご利用いただけるサービス等は協力店で異なりますので、直接協力店へお問い合わせください。なお、協力店の情報は、随時お知らせします。

| 協力店 (順不同) | | | |
|-------------|----------------|----------|----------------|
| ▼北勢地区 | (有)山口屋本店・ヤマグチャ | ▼大安地区 | いちご園・ニコニコファーム |
| (有)嶋屋 | 学生堂 | 杉本呉服店 | ▼藤原地区 |
| 小寺薬品 | ▼員弁地区 | 分 いたう呉服店 | 黒田商店 |
| 美誠堂 | (有)松乃屋 | (株)ヤマサン | ヘアサロンかわさき |
| (有)愛産 | 出口紀幸税理士事務所 | 小川薬品 | カフェアタント |
| (株)ほくせい・愛灯館 | 多湖ホーム | ☎ 緑香園 | DRIVE HOUSE 藤原 |

❀ どうしたら券がもらえるの?

券は、ボランティアセンターに登録していただいた団体と個人の方に、ボランティアセンター登録窓口でお渡しします。

❀ ボランティアセンターとは?

住みやすい地域、ゆとりある福祉社会づくりを目指して、市民の方が『ボランティア』というものを理解していただけるように活動している機関で、社会福祉協議会が運営しています。ボランティアセンターは、①相談・援助・支援 ②情報の収集・提供 ③研修会等の実施 ④連絡調整等 ⑤ボランティア活動保険受付業務 ⑥福祉教育推進事業を行っています。

詳しくは、いなべ市ボランティアセンター (☎72-7788) へお問い合わせください。

❀ これまでのありがとう券は?

3月31日(木)で使用期限を迎えます。4月からは『ボランティアありがとう券』へ変更します。昨年度は、福祉バスや講演会等で多くの『ありがとう券』をご利用いただきましたが、4月1日(金)からは、福祉バスや講演会等での利用は不要になります。

☎大安庁舎 人権福祉課 ☎78-3563 ☎78-1114

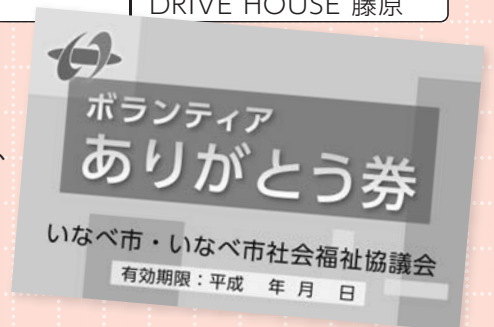

狂犬病予防接種と畜犬登録



畜犬登録されている場合は、はがきで通知をします。必ず「通知はがき」を持って、お越しください。
対象 生後91日以上の犬 料金 3,200円 (未登録の場合は登録手数料3,000円が別途必要となります)

| 4月5日(火) | | | 4月11日(月) | | |
|-------------|--------------------------|-----|-------------|------------------------|-----|
| 9:00~ 9:20 | 癒いの里サービスセンター(旧JAいなべ東藤原店) | 藤原町 | 9:00~ 9:30 | 垣内自治会館 | 北勢町 |
| 9:40~10:00 | (旧)JAいなべ 西藤原店 | // | 9:50~10:10 | 新町農業研修センター | // |
| 10:20~10:40 | JAいなべ 立田店 | // | 10:40~11:10 | 丹生川久下野添会館 | 大安町 |
| 11:10~11:30 | JAいなべ 中里支店 | // | 11:30~12:20 | いなべ市郷土資料館 | // |
| 11:50~12:10 | JAいなべ 白瀬支店 | // | 13:30~14:40 | 大安武道館 | // |
| 4月8日(金) | | | 4月12日(火) | | |
| 9:00~ 9:20 | 上笠田宇野公民館 | 員弁町 | 9:00~ 9:30 | 麻生田北野公園 | 北勢町 |
| 9:40~10:20 | いなべ市商工会 員弁支所 | // | 9:50~10:20 | 東部林業会館 | // |
| 10:40~11:10 | 松之木公民館 | // | 10:40~11:20 | 阿下喜武道場前 | // |
| 11:30~12:00 | 大泉公民館 | // | 11:40~12:00 | 北部コミュニティ消防センター(十社小学校下) | // |
| 13:00~13:50 | 門前ふれあいセンター | 大安町 | 12:20~12:40 | 川原多目的集会所 | // |

※都合の悪い方は、お近くの動物病院で注射を受けることもできます。

☎大安庁舎 健康推進課 ☎78-3517 ☎78-1114

消防団出初式

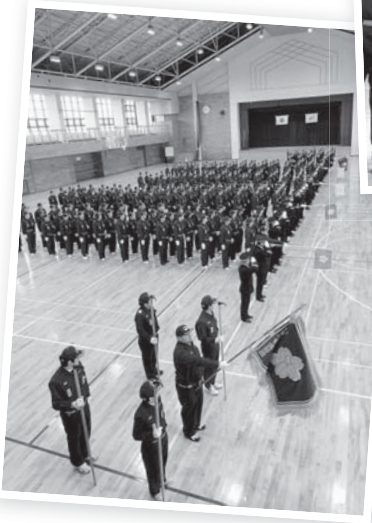

1月15日、新春を飾る市消防団の出初式が行われました。この行事は、消防団員の士気を高め、任務を成し遂げる決意を新たにすることを目的として開催される恒例の行事です。

当日は、消防団員・消防署職員・(株)デンソー・トヨタ車体(株)・(株)神戸製鋼所・太平洋セメント(株)の自衛消防隊員など約400人、車両34台が参加しました。式典ではいなべ市消防団の小澤団長から「昨年は建物火災が多発し、消防団員の活動がますます重要となっています」と訓示がありました。

式典後、員弁町畑新田溜で、新春の空に向け消防車両による一斉放水がありました。

自分のまちは自分たちで守り、 被害を最小限に食い止める

大安東分団 出口哲司さん

先輩から消防団員に誘われていましたが、仕事も忙しく、そんな余裕なんてないと思っていました。しかし、近所が火事の際に団員の方が一生懸命活動している姿を見て、自分のまちは自分で守らなければ…と思い、入団を決意しました。消防団に入ったことで、職種や年齢の違う人とのつながりや視野も広がり、やりがいもある活動だと思いました。

皆さんも、ぜひ、私たちと一緒に、消防団活動をしてみませんか。



あなたの力が必要です。ぜひ入団を! 入団資格 20歳以上で市に居住している方

問員弁庁舎 総務課 T74-5805 F74-5800

期限内納付は社会のルールです

平成23年度 納期限をお忘れなく!

市税・各種料金 納期限(※口座振替日)一覧表

| | 納税課 | | | 水道総務課 | 保険年金課 | | 長寿介護課 |
|---------------|-------|-------|-------|---------|---------|------------|-------|
| | 固定資産税 | 軽自動車税 | 市・県民税 | 上下水道料金 | 国民健康保険料 | 後期高齢者医療保険料 | 介護保険料 |
| 5月 2日(月) | 第1期 | | | | | | 第1期 |
| 5月31日(火) | | 全 期 | | 4・5月分 | | | |
| 6月30日(木) | | | 第1期 | | | | 第2期 |
| 8月 1日(月) | 第2期 | | | 6・7月分 | 第1期 | 第1期 | |
| 8月31日(水) | | | 第2期 | | 第2期 | 第2期 | 第3期 |
| 9月30日(金) | | | | 8・9月分 | 第3期 | 第3期 | |
| 10月31日(月) | | | 第3期 | | 第4期 | 第4期 | 第4期 |
| 11月30日(水) | | | | 10・11月分 | 第5期 | 第5期 | |
| 12月26日(月) | 第3期 | | | | 第6期 | 第6期 | 第5期 |
| 平成24年1月31日(火) | | | 第4期 | 12・1月分 | 第7期 | 第7期 | |
| 平成24年2月29日(水) | 第4期 | | | | 第8期 | 第8期 | 第6期 |
| 平成24年3月26日(月) | | | | 2・3月分 | 第9期 | | |
| 平成24年4月 2日(月) | | | | | | 第9期 | |



★上下水道料金……………2・3月分

★国民健康保険料……………第9期

▶▶▶ 納期限(※口座振替日) 3月25日(金)

★後期高齢者医療保険料…第9期

▶▶▶ 納期限(※口座振替日) 3月31日(木)

- 納付は便利な口座振替制度をご利用ください。(お近くの指定金融機関等でお申し込みください)
- 固定資産税、軽自動車税、市・県民税、上下水道料金、国民健康保険料はパソコン、携帯電話からインターネットを利用してクレジットカードでも納付できます。詳しくは、担当課へお問い合わせください。

※口座振替の方は、前日までに預金通帳残高をご確認ください。

| | | |
|-------------|-----------|-----------|
| 問員弁庁舎 納税課 | T 74-5803 | F 74-5859 |
| 問北勢庁舎 水道総務課 | T 72-3516 | F 72-2260 |
| 問北勢庁舎 保険年金課 | T 72-3829 | F 72-3334 |
| 問大安庁舎 長寿介護課 | T 78-3518 | F 78-1114 |

市税(市・県民税／固定資産税／軽自動車税)

「口座振替依頼書」取り扱いのお知らせ!

長期間課税がなかった市税の口座登録を停止します

市では、口座振替廃止届が提出されるまでは記録が残されているために、次のような声が最近寄せられるようになりました。

- ・口座振替依頼書を提出した覚えがないのに勝手に口座から振り替えられた。
- ・生計が別になった子どもの市税が自分の口座から振り替えられた。

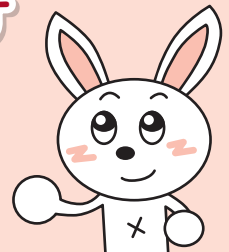

そこで、長期間(H16年度～22年度)課税がなかった市税の口座登録を4月から停止します。該当する方で4月以降、新規で課税があった場合は当初納税通知書に納付書が添付されますので、そちらでお納めください。

また、口座振替を希望される場合は、改めて指定金融機関等で依頼書の手続きをお願いします。期間内で継続して、あるいは一度でも課税があった場合は、今までどおり口座振替となり、変更等はありません。

注意! 金融機関によっては長期間の振替履歴がないとき、独自に有効期限を定めている場合があります。

問員弁庁舎 納税課 T 74-5803 F 74-5859

後期高齢者医療制度

保険料の『年金天引き』から『口座振替』への変更について

後期高齢者医療制度の保険料は、年金天引き（特別徴収）ができる場合、原則年金天引きとなりますが、申し出により口座振替に変更することができます。

申込窓口 保険年金課・各庁舎総合窓口課

※口座振替の登録がない方は別途、金融機関に口座振替依頼書の提出が必要です。

必要なもの ①振替口座の通帳 ②通帳のお届け印 ③被保険者証

注意事項 ・申し出の時期により、口座振替への変更時期が異なります。

※10月から変更される場合、7月までに申し出をお願いします。

・ご家族の方の口座など、ご本人以外の口座でも振替納付をすることができます。

・口座振替に変更した場合、その社会保険料控除は口座振替で保険料を支払った方に適用されます。

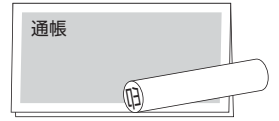

医療費通知について

三重県後期高齢者医療制度に加入されている方に、平成22年1月から12月までの「医療費のお知らせ」を3月下旬にお送りします。「医療費のお知らせ」は、実際にかかった医療費をお知らせし、健康の大切さを改めて確認していただくことを目的としています。

※確定申告などの「医療費控除」の領収書の代わりとすることはできません。

問北勢庁舎 保険年金課 T72-3829 F72-3334 / 問三重県後期高齢者医療広域連合 T059-221-6884

平成23年度 固定資産の縦覧

市内の土地と家屋の価格等を記載した縦覧帳簿による縦覧が始まります。

期間 4月1日(金)～5月2日(月) **場所** 員弁庁舎 課税課

記載内容・縦覧できる方

- 土地価格等縦覧帳簿…所在・地番・地目・地積・価格
市内の土地に課する固定資産税の納税者
- 家屋価格等縦覧帳簿…所在・家屋番号・種類・構造・床面積・価格
市内の家屋に課する固定資産税の納税者

※納税者本人であることを確認させていただきますので、本人確認のできるものと認印をお持ちください。また、代理の方がお越しいただく場合は、委任状が必要になります。



バイク・軽四輪等の廃車・名義変更

軽自動車税は、4月1日現在でバイクやスクーター、軽四輪、トラクター等の車両を登録している方に課税されます。このため、4月2日以降に廃車や名義変更等の手続きをしても、軽自動車税は課税されることとなります。

◆処分（解体等）、盗難等で車両がない方…廃車手続きを！

◆車両を譲渡された方…名義変更の手続きを！

申請届出 ●125cc以下の原動機付自転車、小型特殊自動車、ミニカー

印鑑、ナンバープレートと標識交付証明書を持って、員弁庁舎課税課または各庁舎総合窓口課へお越しください。また、登録された方以外の方が来庁される場合は、委任状も合わせてお持ちください。

●軽四輪、軽二輪、二輪の小型自動車、普通自動車

手続き、必要書類等、詳しくは次の機関へおたずねください。

軽四輪（660cc以下のもの）……………最寄りの軽自動車検査協会 T059-234-8431（三重県）

軽二輪（125ccを超え250cc以下のもの）…最寄りの軽自動車協会 T059-234-8611（三重県）

二輪の小型自動車（250ccを超えるもの）…最寄りの運輸支局 T050-5540-2055（三重県）

◆テレホンサービス（録音による案内）は、24時間利用可能です。

◆インターネット上にも登録等手続きの情報がありません。

中部運輸局 <http://www.tb.mlit.go.jp/chubu/>

※月末・週末は、登録申請手続き・相談等が集中し、窓口が混雑します。特に年度末の3月は大変混雑します。早めの手続きをお願いします。

税金 ●自動車税・自動車取得税 …最寄りの自動車税事務所 T059-223-5042（三重県）

●軽自動車税……………いなべ市役所 員弁庁舎 課税課 T74-5830 F74-5859

問員弁庁舎 課税課 T74-5830 F74-5859

三重県知事選挙・三重県議会議員選挙

投票日 4月10日(日) 投票できる時間 7:00~20:00

投票所入場券

「投票所入場券」を投票日まで選挙人名簿に登録されている方に郵送する予定です。入場券に書いてある投票場所を確認し、必ず本人が持参して投票にお出かけください。この入場券は、投票所でスムーズに投票できるようにするものです。万一、入場券が届かなかったり、紛失してしまったりした場合でも、選挙人名簿に登録されていれば投票できますので、投票所で係員に申し出てください。

投票日当日、仕事や旅行等の事情で投票に行けない場合は、期日前投票制度によって投票できますのでご活用ください。

- ◆期日前投票所……………員弁庁舎 東館 1階
- ◆投票ができる時間……………8:30~20:00
- ◆期日前投票ができる期間…知事選挙：3月25日(金)~4月9日(土)
県議会議員選挙：4月2日(土)~4月9日(土)

※知事と県議会議員の選挙期間の違いによって、両方の投票ができるのは、4月2日からとなります。

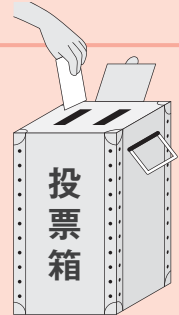

選挙公報の配布について

配布は、朝日新聞・読売新聞・毎日新聞・中日新聞・日本経済新聞・伊勢新聞の朝刊に折り込んで行う予定です。また、選挙公報は、各庁舎および文化施設、図書館にも備え付ける予定です。新聞未購読世帯の方で、郵送を希望される場合は、事前に選挙管理委員会へご連絡ください。(点訳版・音訳版の選挙公報が必要な方は、選挙管理委員会へご連絡ください)

県内に転出される方へ

知事選挙・県議会議員選挙に限っては、県内の他の市町に住所を移した場合(1回のみ)、「引き続き住所を有する証明」を提示することで、転出前の市町で投票ができます。詳しくは、下記へお問い合わせください。

問 員弁庁舎 選挙管理委員会 T 74-5805 F 74-5800

春の引っ越しシーズンに合わせ 3月27日(日) 日曜窓口開設

平日、忙しくて手続きができない方は、ぜひご利用ください。

時 間 8:30~17:15

場 所 員弁庁舎 員弁総合窓口課

- 取扱業務
- 転入、転出、転居の手続き
 - 上記に伴う簡易な申請、届出の受理
 - 戸籍、住民票、転出証明書等の発行
 - 税、保険料、上下水道料金の納付



問 北勢庁舎 市民課 T 72-3513 F 72-3334

「北勢斎場以外の火葬場使用に対する助成金」 の対象火葬場が変わります

これまで、この助成金の対象火葬場は北勢斎場を除く全ての火葬場でしたが、4月1日(金)からは、北勢斎場を除く市内の火葬場と東員町斎苑に変わります。申請は今までどおり、火葬料の領収書、印鑑、申請する方の本人名義の口座の分かるものを持参し、各庁舎総合窓口課で行ってください。

改正前

助成対象火葬場：
北勢斎場を除く火葬場



改正後

助成対象火葬場：
北勢斎場を除く市内の火葬場と東員町斎苑

問 北勢庁舎 生活環境課 T 72-3946 F 72-3748

「種子島宇宙センターから国際宇宙ステーション(ISS)へ物資を運ぶ宇宙ステーション補給機(HTV)「こうのとりの打ち上げに成功…」こんなニュースを耳にされたことはありませんか。このプロジェクトの管制チームを率いたのが、いなべ市出身のフライトディレクター山中浩二さんです。

山中さんは藤原町山口で生まれ育ち、幼いころはカブトムシを捕ったり、田んぼで野球をしたりして過ごされたそうです。ふるさと“いなべ市”のことを「自然がきれいで、人と人とのつながりのある本当に良いところ。自然がいつまでも保たれるとうれしいですね」と話されます。

また、今の仕事について「我々の仕事は想定外のことを考え抜くのが仕事です。事前に知力と体力の続く限り想定外の事象を想定して、対処方法を準備しておきます。それでも宇宙では想定外のことが起きます。しかし、どれだけ事前に考え抜いたかでその時の対処と心構えは違ってきます。そういった日々の積み重ねは決して無駄にはなりません」とおっしゃってみました。

“夢”は「普通の人でも普通に宇宙旅行に行ける時代を作ること」と語る山中さん、今後のご活躍をお祈りいたします。

写真：桑名高校PTA提供

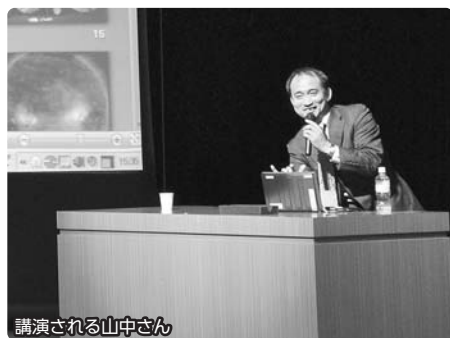

講演される山中さん

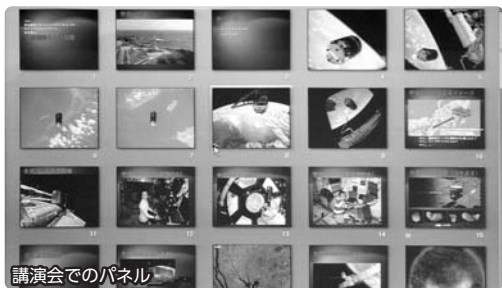

講演会でのパネル

いし 石榑峠道路 3月26日(土) PM 3:00 開通!



線形不良区間・交通狭隘区間の解消!
冬期通行止区間の解消!
地域間交流機能の強化!

国道421号は、三重県桑名市を起点とし、滋賀県近江八幡市を終点とする幹線道路です。

県境部(石榑峠)では、狭幅員・急勾配・急カーブが連続することから、大型車の通行規制や冬期の通行止めを余儀なくされていましたが、今回の開通により解消されます。

※平成20年9月に発生した豪雨による土砂災害以降、約2年半通行止めとなっていました。今回の開通により通行が可能となります。

※旧道となる区間については引き続き通行できません。

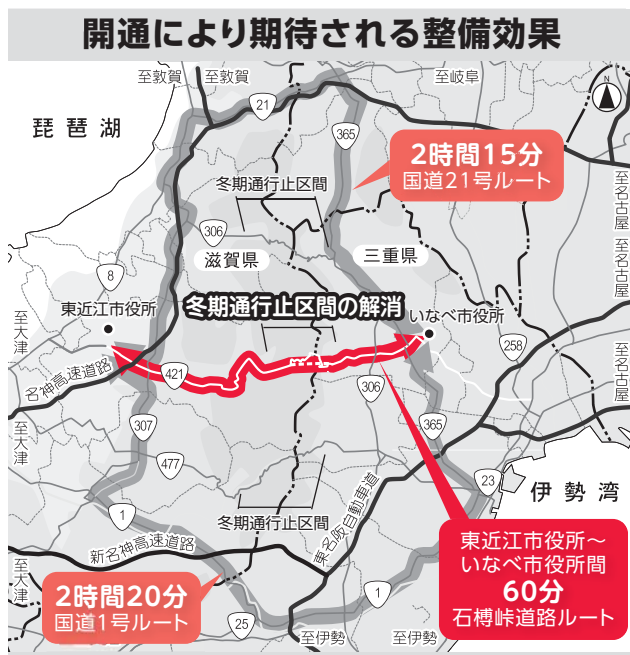
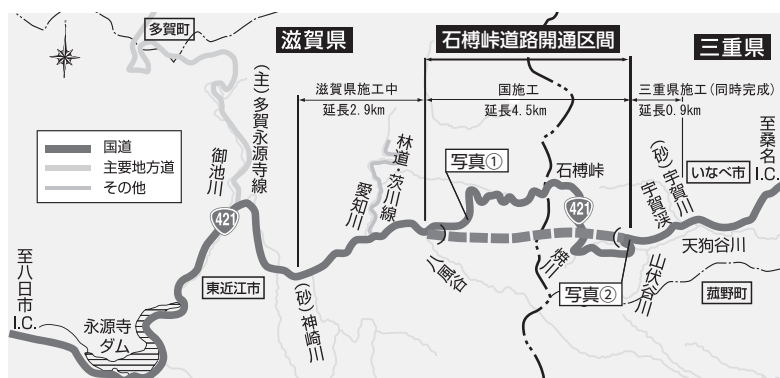
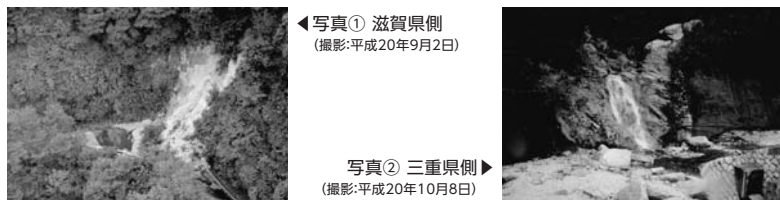

問 藤原庁舎 管理課 T 46-6311 F 46-6318

子宮頸がん・ヒブ・小児用肺炎球菌ワクチンの公費接種が始まりました

1月から子宮頸がん・ヒブ・小児用肺炎球菌ワクチンが公費で接種できるようになりました。該当者には、すでに案内を郵送しましたが、転入等でまだ届いていない方は、健康推進課または各庁舎総合窓口課へ請求してください。ヒブと小児用肺炎球菌ワクチンは、接種開始月齢で接種回数が異なりますので、下記の接種要領等でご確認ください。

子宮頸がんワクチン

対象年齢：中学1年生から高校1年生相当の年齢の女性

- 標準的な接種パターン 中学1年生から高校1年生相当の年齢に3回接種
 - ▶1回目を0月として、2回目を1か月後、3回目は2回目後の5か月後に接種
- 特例措置 ▶平成22年度で高校1年生相当の年齢の方で、公費接種開始日の1月11日(火)から3月31日(木)までの間に、市の予診票を使用して1回または2回接種した方は、高校2年生相当の年齢になっても公費接種することができます。

Hib(インフルエンザ菌b型)ワクチン

対象年齢：0歳から4歳までの幼児

- 標準的な接種パターン 生後2か月以上7か月未満に開始
 - ▶初回3回接種(4週間から8週間の間隔)、3回接種からおおむね1年間隔に1回追加接種
- 標準的なパターン以外① 生後7か月以上12か月(1歳)未満に開始
 - ▶初回2回接種(4週間から8週間の間隔)、2回接種からおおむね1年間隔に1回追加接種
- 標準的なパターン以外② 1歳以上5歳未満に開始
 - ▶1回接種

小児用肺炎球菌ワクチン

対象年齢：0歳から4歳までの幼児

- 標準的な接種パターン 生後2か月以上7か月未満に開始
 - ▶初回3回接種(27日以上の間隔。3回目の接種を12か月未満までに完了する)、3回目接種から60日以上の間隔に1回目追加接種
- 標準的なパターン以外① 生後7か月以上12か月未満に開始
 - ▶初回2回接種(27日以上の間隔)、2回目接種から60日以上の間隔に1回目追加接種
- 標準的なパターン以外② 生後12か月以上24か月(2歳)未満に開始
 - ▶2回の接種を60日以上の間隔で接種
- 標準的なパターン以外③ 2歳以上5歳未満に開始
 - ▶1回接種

※接種を希望される方は、必ず医療機関に予約をしてお出かけください。

※いなべ市専用の予診票がないと公費接種は受けられません。

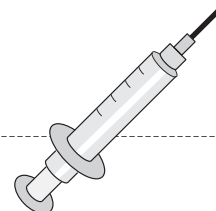

麻しん・風しん予防接種を期限までに接種しましょう

平成20年度から、麻しんと風しん混合ワクチン(MRワクチン)の予防接種は1期から4期までとなりました。(3期・4期は、平成24年度までの期限付きです)

3期・4期の予防接種は、麻しんの撲滅を願って平成20年度から5年間の期間で国をあげて行っている事業です。韓国やアメリカでは、「麻しんはない」と宣言をしていますので、旅行などで渡航中に発症した場合は、隔離されたり、強制退去されたりする場合があります。今後のためにも早めに予防接種を受けましょう。

平成23年度対象者

- 1期 平成21年4月2日～平成22年4月1日生まれ 生後12か月～24か月未満
- 2期 平成17年4月2日～平成18年4月1日生まれ 就学前年齢
- 3期 平成10年4月2日～平成11年4月1日生まれ 中学1年生相当の年齢
- 4期 平成5年4月2日～平成6年4月1日生まれ 高校3年生相当の年齢

※2～4期の対象者には、個別通知と予診票を送付します。

※期間内での接種は無料ですが、期間を過ぎると1万円程度の自己負担となります。

注意!

- ①体調不良時には、接種しないでください。(体温が37.5度以上の時など)
- ②妊娠中は、接種しないでください。
- ③接種後2か月は避妊が必要です。

問 大安庁舎 健康推進課 T 78-3517 F 78-1114

いつまでも、自分らしく、いきいきと暮らしたいから… 皆さんのところにお伺いしてお話をします!

地域包括支援センターでは、皆さんに役立つ情報を出前講座でお伝えしています。
ぜひ、自治会・老人クラブなどのグループで、お申し込みください。

講座 依頼者と相談し、参加者にわかりやすく、楽しく学べる内容にします。
時間 30～90分の間で、ご希望の時間に応じます。(資料・スライド・ビデオ等の使用あり)



1 認知症サポーター養成講座

認知症になっても、安心して地域で過ごすことができるよう、家族や地域でできることを、一緒に考えてみませんか?

2 出前講座

- ① **認知症予防** 認知症患者は、2005年現在190万人で、年々増加しています。
認知症の基礎知識について分かりやすくお話しします。
- ② **脳梗塞予防** 脳梗塞は、死亡原因の第3位、寝たきりになる原因の第1位です。
脳梗塞ってどんな病気? 予防するにはどうするといいの? などをお伝えします。
- ③ **いつまでも地域で暮らしていくために (介護予防のコツ)**
①栄養と口腔ケア ②熱中症・脱水予防 ③うつ予防・閉じこもり予防 ④健康の秘訣
介護予防とは? 病気の予防とともに老化のサインをいち早く発見し、適切に対応することです。
- ④ **悪徳商法に気をつけよう! (例えば… ★訪問販売 ★点検商法 ★振り込め詐欺 ★催眠(SF)商法)**
悪徳業者は、あの手この手であなたの財産を狙っています。
色んな手口がある悪徳商法。ひっかからないためにはどうしたらいいでしょうか?
悪徳商法から身を守るノウハウをお伝えします!
- ⑤ **老後の生き方、暮らし方を考えよう!**
いつまでも地域で暮らし続けていけるように、地域の仲間と一緒に考えてみませんか?
・ご近所の助け合い活動の紹介 ・「私の老後の生き方暮らし方ノート」の記入方法

問 員弁町・大安町の方…南地域包括支援センター T 78-3520 F 78-1114
問 北勢町・藤原町の方…北地域包括支援センター T 82-1616 F 72-3147

健康推進課情報 PART81 APRIL SCHEDULE

4月の予定

4月1日～4月30日

1歳6か月児健康診査

- **日時** 4月28日(木) 13:15～14:15(受付)
- **場所** 員弁健康センター
- **対象者** 平成21年9月1日～23日生まれ・前回欠席者
- **持ち物** 母子健康手帳・健康診査票

※対象者には、個別に通知します。

3歳6か月児健康診査

- **日時** 4月14日(木) 13:15～14:15(受付)
- **場所** 藤原文化センター
- **対象者** 平成19年9月1日～26日生まれ・前回欠席者
- **持ち物** 母子健康手帳・健康診査票・尿

※対象者には、個別に通知します。

問 大安庁舎 健康推進課 T 78-3517 F 78-1114

育児相談

- **日・場所** 4月 6日(水) 北勢福祉センター
13日(水) 藤原文化センター
20日(水) 員弁健康センター
27日(水) 大安老人福祉センター

● **受付時間** 9:30～11:00

● **持ち物** 母子健康手帳

※どなたでも参加できます。

身体計測のみでも可。

仲間づくりの場としても、お気軽にお越しください。



離乳食教室

- 前期** ● **日時** 4月12日(火) 9:30～9:45(受付)
● **対象者** 生後4か月～6か月の乳児の保護者
- 後期** ● **日時** 4月26日(火) 9:30～9:45(受付)
● **対象者** 生後7か月～11か月の乳児の保護者

● **場所** 大安老人福祉センター

● **持ち物** 母子健康手帳・エプロン・おんぶひも

● **内容** 講義と調理実習

※1週間前までにご予約ください。

平成24年 成人式

開催日 平成24年1月7日(土)

場所・時間 (予定)

| | |
|-----------------|-------------------|
| 大安町・中央公民館 | 受付 9:30～ 開式10:00～ |
| 員弁町・員弁コミュニティプラザ | 受付10:00～ 開式10:30～ |
| 北勢町・北勢市民会館 | 受付10:30～ 開式11:00～ |
| 藤原町・藤原文化センター | 受付11:00～ 開式11:30～ |



各会場とも開式の30分前から受け付けを開始します。案内状は、市に住民登録されている方に送付します。就学等のために市外へ転出されている方など、案内状をお持ちでない方も最寄りの会場へ自由に参加していただけます。



成人式実行委員募集!!

一生に1度の成人式を、実行委員として活動してみませんか?

いなべ市の成人式は、毎年、実行委員会が企画・運営をし、温かい雰囲気で行われています。企画運営スタッフとして、一生の思い出をつくりませんか?

対象者 ◆平成3年4月2日～平成4年4月1日生まれの方で市内在住または、以前に住んだことのある方・帰省先がある方
◆実行委員会議になるべく継続して出席できる方
◆自分たちで企画・運営しようと意欲のある方

応募方法 生涯学習課へ電話・FAX・市ホームページ(入力フォーム)でお申し込みください。お気軽にお問い合わせください。

募集締切 7月29日(金)



応募フォーム

☎教育委員会 生涯学習課 T78-3521 F78-3509

人権相談 ～人権擁護委員担当日～

毎月1回、市の人権擁護委員が担当する人権相談日を設けています。相談は無料で、相談内容は秘密厳守します。

| | | |
|-------------|------------------------------------|---------------|
| ●藤原庁舎 | 4月 5日(火)・ 8月 2日(火)・ 12月6日(火) |) 13:00～16:00 |
| ●北勢福祉センター | 5月24日(火)・ 9月27日(火)・ 平成24年1月24日(火) | |
| ●員弁老人福祉センター | 6月21日(火)・ 10月18日(火)・ 平成24年2月21日(火) | |
| ●大安庁舎 | 7月12日(火)・ 11月 8日(火)・ 平成24年3月13日(火) | |

☎大安庁舎 人権福祉課 T78-3563 F78-1114



人権の扉 第1回

このコーナーでは、人権に関するさまざまな情報を掲載します。

第1の鍵は…子どもの権利条約です

子どもの権利条約は、1989年に国連で採択され、1990年に国際条約として発効されました。

日本は、1994年4月22日に批准し、同年5月22日に発行しました。この条約は、大きく分けて次の4つの権利を守るように定めています。

①生きる権利 ②育つ権利 ③守られる権利 ④参加する権利

しかし、虐待で幼い命が奪われる事件が報道されています。親を含め、大人の手で子どもの権利を奪ってしまっていることがある現状を、忘れてはいけません。大人も子どもも人権が守られ、生きやすい社会になるように、子どもの権利条約を学んで“人権の扉”を開きましょう。

☎大安庁舎 人権福祉課 T78-3563 F78-1114

しっかり食べて元気いっぱいになるう!!

平成23年度 いなべ市・東員町合同栄養教室

いなべ市と東員町在住の方を対象に合同栄養教室を開催します。この教室は食生活改善推進員を養成するためのものです。修了された方は『いなべ市食生活改善推進協議会』会員として活動することができます。

開催 5月から11月 毎月1回、年間7回
場所 大安庁舎または東員町役場
参加費 調理実習代として年間5,000円（テキスト・成分表代含む）
申込期限 4月20日(水)
申込方法 参加費を添えて、お申し込みください。

参加者募集!

申込先・問 大安庁舎 健康推進課 T 78-3517 F 78-1114

いなべまちかど博物館めぐり

市内のまちかど博物館7館を、『マイ箸づくり』や『コースターづくり』の体験をしながらめぐります。

日時 3月27日(日) 9:30~15:00 (受付9:00~)
集合場所 阿下喜温泉「あじさいの里」
定員 20人 ※定員になり次第締め切ります。
参加費 1,000円 (昼食、体験料、保険料込み)

問 藤原庁舎 農業振興課 T 46-6309 F 46-6319

生きやすくなるプチ知識 第13回

このコーナーでは、日常生活での困りごとについて、少し解決のきっかけとなるような情報を提供します。

Q 認知症の親が高額な商品を訪問販売で買わされました。どうしたらいいですか?

A クーリングオフという制度があります。

- 一定の期間内であれば、訪問販売等で商品やサービスを購入した消費者が、一方的に契約をキャンセル（申込みの撤回、解約）することができる制度です。
- 契約書面の交付を受けた日から、原則として8日以内に行う必要があります。（10日以内、14日以内、20日以内などの場合もあります）
- クーリングオフは書面で行うべきであり、クーリングオフを行った日付を明確にするために、内容証明郵便を使用することも有用です。
- クーリングオフは様々な法律でそれぞれ異なる条件が定められています。
- クーリングオフのことでお悩みの場合は、専門家に相談しましょう。

もし経済的に余裕のない方であれば、一定の条件の下、無料の法律相談や弁護士費用等の立て替えを行う民事法律扶助が受けられます。詳しくは『日本司法支援センター（法テラス）』へご相談ください。

トラブル解決の窓口（機関）を探すなら、『日本司法支援センター（法テラス）』のコールセンターへお電話ください。豊富な窓口の中から最適な窓口を紹介します。また、上記手続きの説明や法制度の案内等も法テラスで行っています。（ホームページからも検索が可能です）お気軽にご利用ください。

相談電話 T **0570-078374** **相談時間** 平日 9:00~21:00 土曜日 9:00~17:00
ホームページ <http://www.houterasu.or.jp/>

*この情報は、『日本司法支援センター（法テラス）』のホームページから引用しています。

問 大安庁舎 人権福祉課 T 78-3563 F 78-1114



いなべ梅まつり

日時 2月26日(土)～3月27日(日) 9:00～16:00

場所 梅林公園 (藤原町717番地)

●特別イベント 3月12日(土)・13日(日) 10:00～15:00

- 第1回そば祭り
- 三重のうまいもん市
- 梅写真コンテスト
- 「梅のうた」短歌募集

●梅まつり企画

※詳しくは、リンク3月号、梅まつりのチラシをご覧ください。



梅まつり

いなべぼたんまつり

予告

東海エリア最大規模の5,000本のぼたんを見に来てね！

日時 4月23日(土)～5月8日(日) 9:00～16:00

場所 エコ福祉広場 (藤原町3071番地)

※詳しくは、次号(5月号)リンクを見てね。



ぼたんまつり



◀「うめ～」会員登録
登録すると農業公園の花の開花情報や
得する(うめ～)情報が盛りだくさん。



◀梅まつり情報はこちらから



◀ぼたんまつり情報はこちらから

☎いなべ市農業公園 T46-8377 F46-8385

第2回 北伊勢で遊ぼう!

まだまだ知らない
北伊勢の魅力を発見!!

～四日市市・桑名市・鈴鹿市・亀山市・いなべ市・木曾岬町・東員町・菰野町・朝日町・川越町～

花と食の回廊 スタンプラリー

スタンプラリーで花・食を満喫!

春の訪れから、初夏まで美しい『花』をめぐり、北伊勢の美味しい『食』を楽しみませんか。

実施期間 6月30日(木)まで実施!

応募方法 期間中に、「花」の咲くスポットに置かれたスタンプを4つ集めてご応募すると、抽選で北伊勢地域の10市町の特産品が当たります。※スタンプの設置期間は、開花時期の前後1週間ほどとなります。

3月の花



いなべ農業公園(梅林公園)

いなべ市

3月27日(日)までの梅まつり期間中にスタンプを設置します。
☎いなべ市農業公園 T46-8377

田光シデコブシ群落

菰野町

時期 3月中旬 アクセス 車：東名阪自動車道・四日市インターから30分
☎菰野町観光産業課 T059-391-1129



子安観音寺 不断桜

鈴鹿市

時期 3月中旬 アクセス 電車：近鉄名古屋線鼓ヶ浦駅から徒歩5分
☎子安観音寺 T059-386-0046



<http://www.city.inabe.mie.jp> ※順次、花の情報を掲載していきます。

☎藤原庁舎 農業振興課 T46-6309 F46-6319

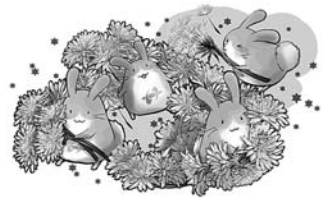

4月から図書館の休館日が変わります

- 市内4館の休館日は毎週月曜日と火曜日になります
- 月末日は通常どおり開館します

春の和紙工作教室

「かぶと」をつくろう!

和紙と貝殻を使って五月飾りを作ります。

- 日時** 3月19日(土) 14:00~16:00
場所 北勢市民会館 視聴覚室
対象者 どなたでも
(小学3年生以下は保護者同伴)
定員 20人 (先着順)
参加費 無料
協力 創作和紙人形教室 花うさぎ



利用案内

- 休館日** 全館…………… 3/31(木)
北勢・員弁・藤原図書館… 毎週火曜日(3月まで)
大安図書館…………… 毎週月曜日(3月まで)
蔵書点検: 北勢図書館 …… 2/23(水)~3/6(日)
- 開館時間** 北勢・員弁・藤原図書館 …… 9:00~17:00
大安図書館 …… 9:30~17:30
- 貸し出し** 個人10冊まで …… 15日以内
団体100冊まで …… 30日以内

問北勢図書館 T72-2200 / 問員弁図書館 T74-4144 / 問大安図書館 T87-0021 / 問藤原図書館 T46-4150

藤原岳自然科学館

万葉人の愛した植物を通して植物学の事始めⅣ

万葉集を通して1300年の昔を偲び、植物についての基礎的な学習を重ね人生を送る一助にしませんか。(講師: 葛山博次さん【植物研究家】)

年5回の連続講座

- 第1回 4月16日(土) 集合場所: 青川峡オートキャンプ場 駐車場
春の植物と万葉集 ~北勢町のカンモモと員弁町コノハナザクラを訪ねて~
- 第2回 6月19日(日) 集合場所: 北勢市民会館(さくらホール) 駐車場
アジサイと万葉植物園 ~北勢町万葉の里を訪ねて~
- 第3回 9月10日(土) 集合場所: 藤原町道の駅(R306号沿い) 駐車場
秋の植物と万葉集 ~藤原町屋根のない学校を訪ねて~
- 第4回 11月19日(土) 集合場所: いなべ公園 駐車場
色づきはじめた植物と万葉集 ~三重県環境保全地域に指定の員弁大池を訪ねて~
- 第5回 2月25日(土) 集合場所: 藤原文化センター 駐車場
針葉樹や冬の植物と万葉集 ~藤原町のシブナシガヤを訪ねて~

- 時間** 9:30~15:00 ※雨天決行
持ち物 昼食
料金 受講料 1講座 300円
教材費(実費) 万葉集の植物
1,000円 ※新規の方のみ購入
定員 20人 (成人対象)
※連続受講者を優先、定数を超えた場合は抽選とします。
申込方法 往復はがきに「講座名・住所・氏名・電話番号」を記入して、4月2日(土)までに下記へお申し込みください。電話での申し込みも受け付けます。

岩石の標本をつくろう

藤原岳山麓の岩石を採集し、その標本づくりと保存方法を学びます。

日時 4月9日(土) 9:30~12:00 **申込期限** 4月2日(土)

春の動植物をたずねて

健脚向き

藤原岳の9合目まで登り、春の自然を観察します。コースは藤原岳9合目付近です。

日時 4月24日(日) 9:30~15:00 **申込期限** 4月17日(日)

- 2講座共通事項** **場所** 藤原文化センター (集合場所) **定員** 20人
対象者 どなたでも自由に参加いただけます。(小学生以下は保護者同伴)
申込方法 往復はがきに「開催日・希望教室名・参加者全員の氏名・人数・住所・電話番号・学年」を記入して、お申し込みください。電話での申し込みも受け付けます。
持ち物 筆記用具・返信はがき・採集用具 (詳しくは参加者に連絡します)

申込先・問 藤原岳自然科学館 (〒511-0518 藤原町坂本870-1) T/F 46-8488

員弁西小学校体育館の 利用について

員弁西小学校の体育館が完成し、一般の利用を開始します。利用手続きは、下記窓口へお申し込みください。※学校行事等で利用できないことがあります。

利用開始日 4月1日(金)～
申込開始日 3月1日(火)～
申込場所 員弁運動公園体育館
申込時間 9:00～21:30

申込先 問 員弁運動公園体育館 T 74-3855

暮らしなんでも相談

無料
秘密厳守

弁護士・社会保険労務士・介護支援専門員が
相談にお応えします。※事前申し込み必要

日時 4月16日(土) 10:00～16:00

場所 桑名市総合福祉会館内 会議室

問 暮らしほっとステーション桑名
T 24-2422 F 24-1000

4月から開講 外国人講師による外国語講座 あなたも始めてみませんか？



場所 いなべ市国際交流協会 (大安町平塚525)
定員 1クラス先着15人※定員に満たない場合、開講できない場合があります。
料金 小学生：18,000円 一般：27,000円 ※半年分前払い 途中退会：返金不可
※受講される方は、国際交流会員として年間会費2,000円(別途)が必要です。
申込期限 3月18日(金)

| 英語 (毎週土曜日) | 外国人講師 | 英語 (毎週月曜日) | 外国人講師 |
|---|-------|-------------------------------------|-------|
| 小学生 9:00～ 9:50(低学年)新規の方 10:00～10:50(高学年)新規の方 | | 一般 初級 19:00～20:00 中級 20:10～21:10 | |
| 英語 (毎週日曜日) | 外国人講師 | 中国語 (毎週土曜日) | 外国人講師 |
| 一般 8:00～ 9:00 小学生 9:10～10:00(2・3年生の継続の方) 10:10～11:00(3・4年生の継続の方) 11:10～12:00(5・6年生の継続の方) | | 初級 10:00～11:00 中級 11:00～12:00 | |
| | | 韓国語 (毎週火曜日) | 外国人講師 |
| | | 1クラスのみ 20:00～21:30 | |

問 いなべ市国際交流協会 T/F 78-4848 (開館日…月・水・金 9:00～17:00)

平成23年度国民年金保険料は月額 15,020円 です

保険料の納付方法

●口座振替

口座振替で納めると手間がかからず、納め忘れを防ぐこともできます。
口座振替の手続きは、お近くの年金事務所または金融機関の窓口で受け付けています。

●クレジットカード納付 (継続支払)

クレジットカードで、定期的に納付する方法です。
申し込み手続きは、年金事務所です受け付けています。詳しくは、お近くの年金事務所へお問い合わせください。

●金融機関、郵便局、コンビニ窓口

日本年金機構からお送りしている納付書を使って、各窓口で納めていただく方法です。
お手元に納付書がないときは、お近くの年金事務所へご連絡ください。
※市役所の窓口では納付できません。

4月から翌年3月までの国民年金保険料は
月額15,020円です。

納付期限は翌月末(休日の場合は翌営業日)
です。経済的に保険料を納めることが困難
な場合は、免除または猶予される制度が
あります。(所得制限有)

詳しくは、下記へお問い合わせください。

問 四日市年金事務所 T 059-353-5513

平成23年度

三重県私費留学生・ 医療看護系外国人学生

奨学金
受給者
募集

県では、成績、人物ともに優秀な人に奨学金を給付し、21世紀
を担う国際感覚と視野に富んだ人材を育成します。給付額は、在
籍する大学の授業料相当額です。

※それぞれの区分につき、年間支給額の上限が決まっています。

- (1) 私費海外留学生 10人以内 年間120万円上限
- (2) 大学間協定留学生 5人以内 年間 84万円上限
- (3) 外国人留学生 10人以内 年間 60万円上限
- (4) 医療看護系外国人学生 5人以内 年間 60万円上限

応募条件

- (1)(2)(4)…4月1日現在、1年以上継続して三重県に住所を有する方
- (3)…県内の市町に外国人登録をしている方

募集期間

3月1日(火)～4月20日(水) 必着

申込方法

所定の申請用紙に記入の上、下記へお申し込みください。

申込先 問 (財)三重県国際交流財団
T 059-223-5006 F 059-223-5007
〒514-0009 津市羽所町700番地アスト津3階
<http://www.mief.or.jp>

交通事故巡回無料相談

交通事故で本当に困っている方、悩んでいる方の交通事故相談に応じます。
相談は無料で、相談者の秘密は固く守ります。

- 【相談内容】**
- ・交通事故全般の説明
 - ・過失割合の解説
 - ・後遺障害の解説
 - ・示談の考え方
 - ・その他交通事故にかかわる全ての相談



- 【相談員】**
- ・NPO 法人交通事故被害者支援センターの専門相談員

| 場 所 | 月 日 | 時 間 |
|---------------------|-----------|----------------------------|
| 員弁健康センター (員弁庁舎隣) | 4月19日(火) | 13:00～ 15:00 (原則予約制) |
| | 5月17日(火) | |
| | 6月21日(火) | |
| | 7月19日(火) | |
| | 8月16日(火) | |
| | 9月20日(火) | |
| | 10月18日(火) | |
| | 11月15日(火) | |
| | 12月20日(火) | |
| | 1月17日(火) | |
| | 2月21日(火) | |
| | 3月21日(水) | |

問 員弁庁舎 総務課 T 74-5805 F 74-5800

60歳以上の皆さんへ 歌声サロン電車

歌う列車に福来たる!! ～北勢線電車小さな旅コース～

懐かしい昭和の歌を思い出話に『サロン電車』にゆられながらお楽しみください。

- ♪ 思い出溢れる あの時代 懐かしいあの歌♪
- ♪ 童謡・唱歌・昭和の歌謡曲など伴奏に合わせて♪
- さあ一緒に懐かしいあの時代を歌いましょう!!

日時 4月3日(日) 【阿下喜駅発は9:20集合、西桑名駅発は11:45集合】

参加費 2,000円(往復乗車券・飲み物付)

コース ルート1 阿下喜駅(9:54) → 西桑名駅(10:41) 定員28人

ルート2 西桑名駅(12:20) → 阿下喜駅(13:20) 定員28人

申込方法 往復はがきによる事前申し込み【3月15日(火)まで】

- ※氏名・住所・年齢・連絡先・希望のルート、乗車券を記載してください。
- ※乗車券は、▶ 乗り降り自由な「1日フリーパス乗車券」▶ 「阿下喜温泉の入浴券付往復乗車券」のいずれかをお選びください。
- ※1枚のはがきで2人まで申し込み可能です。(応募者多数の場合：抽選)

詳しくは、下記へお問い合わせください。

申込先 ☎ NPO 福祉ネットどんぐり 池田順子 ☎ 23-3100
 ☎ 511-0019 桑名市清水町 35 番地

第16回 北勢線の魅力を探る

～行く春を いなべの里に 出会いたり～

日本で4番目に発見された珍しい樹木であるコノハナザクラを愛で、江戸時代に新田開発のため整備された溜池の美しい景観などが堪能できる里山コースです。昼食後、平古野開拓と江戸時代の新田開発についてのミニ講演もあります。

日時 4月16日(土)

【集合9:10 三岐鉄道北勢線 楚原駅】

参加費 300円(小学生以下100円・保険代含)

詳しくは下記へお問い合わせください。

申込先 ☎ 北勢線の魅力を探る会

☎ 21-0980 (西羽)

☎ 080-3073-3313 (近藤)

j-kondo@cty-net.ne.jp

※お申し込みの際には、住所・氏名・電話番号・乗車予定駅をお知らせください。

<http://www.it-support.or.jp/link/hiroba/hokuseisen-HP/>

中部電力からのお願い カラスの巣を発見したら通報してください!

今年もカラスの繁殖(2月～6月)シーズンがやってきました。

カラスは通常、高い木に巣を作りますが、市街地やその周辺では、電柱が巣を作る格好の場となったり、電線に異物を引っ掛けたりして停電を引き起こします。中部電力ではカラスの巣による停電を防ぐため巡視を強化していますが、電柱の上にカラスの巣を発見した場合は、中部電力へご連絡ください。

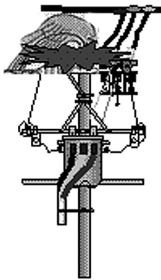

☎ 中部電力(株)桑名営業所 フリーダイヤル: 0120-985-341
 ※音声案内「停電・故障に関する問い合わせは【1】」を選択してください。

地上デジタル放送視聴のための 簡易なチューナー無償給付について

総務省では、経済的な理由で地上デジタル放送をまだ視聴できない世帯に対して、支援を行っています。支援の内容、申込方法は対象世帯によって異なります。詳しくは、下記へお問い合わせください。

対象世帯

(1)生活保護世帯などでNHK放送受信料が全額免除の世帯

☎ NHKの放送受信料全額免除世帯の方への支援

☎ 0570-033840 ・ ☎ 044-969-5425

(2)世帯全員が市民税の非課税措置を受けている世帯

☎ 世帯全員が市民税非課税世帯の方への支援

☎ 0570-023724 ・ ☎ 043-332-2525

総務省 地デジチューナー支援実施センター
<http://www.chidejishien.jp>

めざせ!いなべ通!!

いなべ
検定入門
55

～自然と歴史紹介～

あいはば 饗庭神社 湯立て神事 (藤原町上相場)

江戸時代中期(260年ほど前)に疫病が流行し、当時の上相場村の世帯数が激減した歴史が饗庭神社に伝わっています。悪疫を退散させるため、江州(滋賀県)の太田西兵衛に大釜の製作を依頼、延享4年(1747)に完成した大釜で湯立て神事を行った(奉納)とされています。

当地区は、牛頭天王信仰が厚く、神事は神前で齋竹 ※をめぐらし、釜に熱湯を沸かし、そこに米、酒、塩を注ぎ、熊笹を浸して人々に振りかけ、無病息災・五穀豊穡を祈願します。神事は、明治初期まで行われていましたが、100年以上中断していた。しかし、「地元に残る伝統文化を大事にしよう」と自治会の方針のもと、地区の人々の協力で進められ、平成23年2月6日に復活

し、健康を願い多くの人が参拝されました。

※神事するとき、不浄を防ぐために清める場所に立てる竹のこと。



情報提供者: いなべ市の語り部 藤井樹巳さん
 協力: 伊藤太郎さん(宮司) 森勘治郎さん(総代)

☎ 員弁庁舎 広報秘書課 ☎ 74-5820 ☎ 74-5821

“ふる里いなべ”の語り部さん

いなべの歴史や風習を語り伝えていく

その3



語り部

弓矢 禮一さん
(大安町石樽東)



▲九州大刀洗航空隊西100部隊入隊時(21歳)の弓矢さん(2列目中央)

語り部を始めたきっかけは?

“ふるさと三重の語り部”という組織ができるということで、先輩からお誘いがあり、登録したことがきっかけで、“いなべ市の語り部”を始めました。



▲まちかど博物館で説明する弓矢さん(右から2人目)

語り部をしてよかったことは?

リンクの“めざせ!いなべ通!!”などの執筆が主な活動ですが、紙面を見て「昔のことが分かりやすく書いてあったねえ…」と褒めていただくと張り合いがあります。

語り部以外の活動は?(趣味など)

まちかど骨董品博物館の館長や、日本詩吟学院の師範として活動しています。また、戦争の体験談などを小学校や地域の集まりなどで講話しています。

いなべの方言で好きな言葉は?

“気張る”という言葉が好きです。精を出して意気込んで働くという意味で使われています。「よう気張っとるなあ…」と言われると、うれしくなります。



▲詩吟を吟ずる弓矢さん

問員弁庁舎 広報秘書課 T 74-5820 F 74-5821

編集後記

3月21日は、ランドセルの日。6年間使用したランドセルを解体し、手のひらに乗るほどの大きさ加工するミニランドセルの制作者などが提唱した記念日だそうです。3月は卒業式シーズンであり、「3月21日」の3+2+1=6になることから、6年間に感謝の意味が込められています。ランドセルは毎年買い換える消耗品ではなく、6年間ずっと使い続けたいもの。上手に使うことで未長くお付き合いしたいものですね。

いなべいきいきマイタウン

▶いつもありがとうございます!
～子育て支援に寄附金～

(株)神戸製鋼所大安工場さんから、次世代を担う子どもたちの支援活動に対する寄附をいただきました。この寄付で、出前ひろばに使うテントやおもちゃなどを購入させていただいています。市内の企業の皆さんをはじめ、地域の皆さんとともに支えあい、安心して産み育てられる環境づくりの輪を広げていきたいと思ひます。



問大安庁舎 こども家庭課 T 78-3513 F 78-1114



モバイルサイト
QRコード



生活情報「まいめる」
QRコード

※記事にあるQRコードは一部の携帯電話でご利用になれない場合があります。

発行/〒511-0293 いなべ市員弁町笠田新田111番地 T 0594-74-5820 F 0594-74-5821
編集/企画部 広報秘書課 <http://www.city.inabe.mie.jp/>
平成23年3月1日発行 Vol.88

※古紙配合率100%再生紙を使用