

いなべ市情報誌

[リンク]

# Link

# 10

2012 vol.106

「リンク」という名前は、さずな・輪・つながりを意味しています



Proud!  
Japan

東日本大震災の復興を支援しよう

## 世界でひとつだけのぞうり

いなべこども活動支援センター開催の布ぞうりづくり体験。力の入れ方で細くなったり太くなったり…。個性輝く見事な作品が出来上がりました。

特集 MAGロード「つながる 広がる 人とまち」



# つながる 広がる 人とまち

完成すれば人・物の流れが変化し、私たちの生活にも大きな効果をもたらすと言われる東海環状自動車道《MAGロード》。整備による効果や役割、工事の進捗状況などを追いました。

## ■東海環状自動車道とは

名古屋市の周辺30～40km圏に位置する四日市市、東員町、いなべ市、大垣市、岐阜市、関市、土岐市、豊田市等の各地域を結ぶ延長約160kmの自動車専用道路です。

名古屋市を中心として放射状に延びる東名・名神高速道路、東海北陸・中央・東名阪自動車道、さらに建設中の新名神・新東名高速道路をつなぐ中部圏の重要な環状道路です。

## ■なぜMAGロード?

愛称の「MAGロード」は、平成6年に一般の方から愛称を募集し決定されました。三重県 (Mie) ・愛知県 (Aichi) ・岐阜県 (Gifu) の頭文字をとってMAG (マグ) ロードで、マグネット (磁石) のように、それぞれの地域をひきつける道路という願いも込められています。



## ■東海環状自動車道プロフィール

	四日市 ～ 養老	
事業区間	三重県四日市市～ 三重県いなべ市北勢町	三重県いなべ市北勢町～ 岐阜県養老郡養老町
事業延長	14.4km	約18km
都市計画決定	平成4年1月21日	平成19年4月24日
道路構造規格	第1種第2級 自動車専用道路	
設計速度	100km/h	
道路幅員	4車線 標準幅員 W=23.5m	
道路構造	切土、盛土、橋梁	切土、盛土、橋梁、トンネル

## ■環状道路の持つ機能

都市の周囲を環状に繋ぐことで、複数のルートで都心部へアクセスすることができます。また、都心を通すだけの交通をバイパスさせるなど、都心部の交通混雑を緩和します。

災害や事故、大規模な工事規制などの場合には迂回誘導も可能になるなど、ひとつの道路で大きな効果をもたらします。



## 《開通の効果1》

# つながる 広がる 物流・産業

名古屋港、四日市港、中部国際空港と名古屋圏の諸都市が連結されることにより、移動時間が短縮され、物流コストが軽減されます。

また、周辺の工業団地開発計画のほとんどは高速道路のインターから15分以内の距離にあるため、三重県北勢地域や岐阜県西濃地域にある自動車関連や電子部品産業の連携が可能となり、新たな通勤ルートも形成されます。

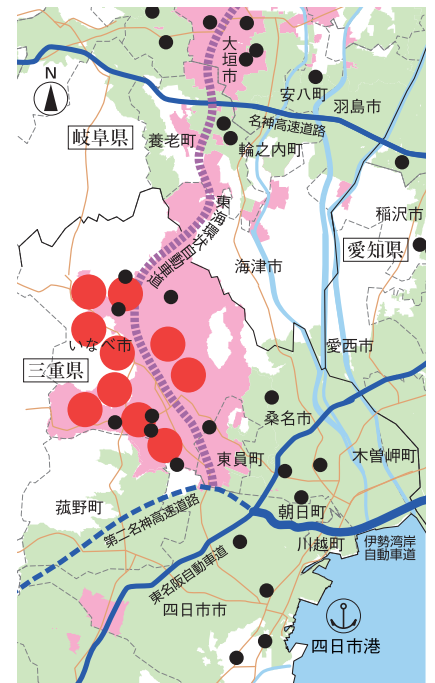

高速インター15分アクセス圏域

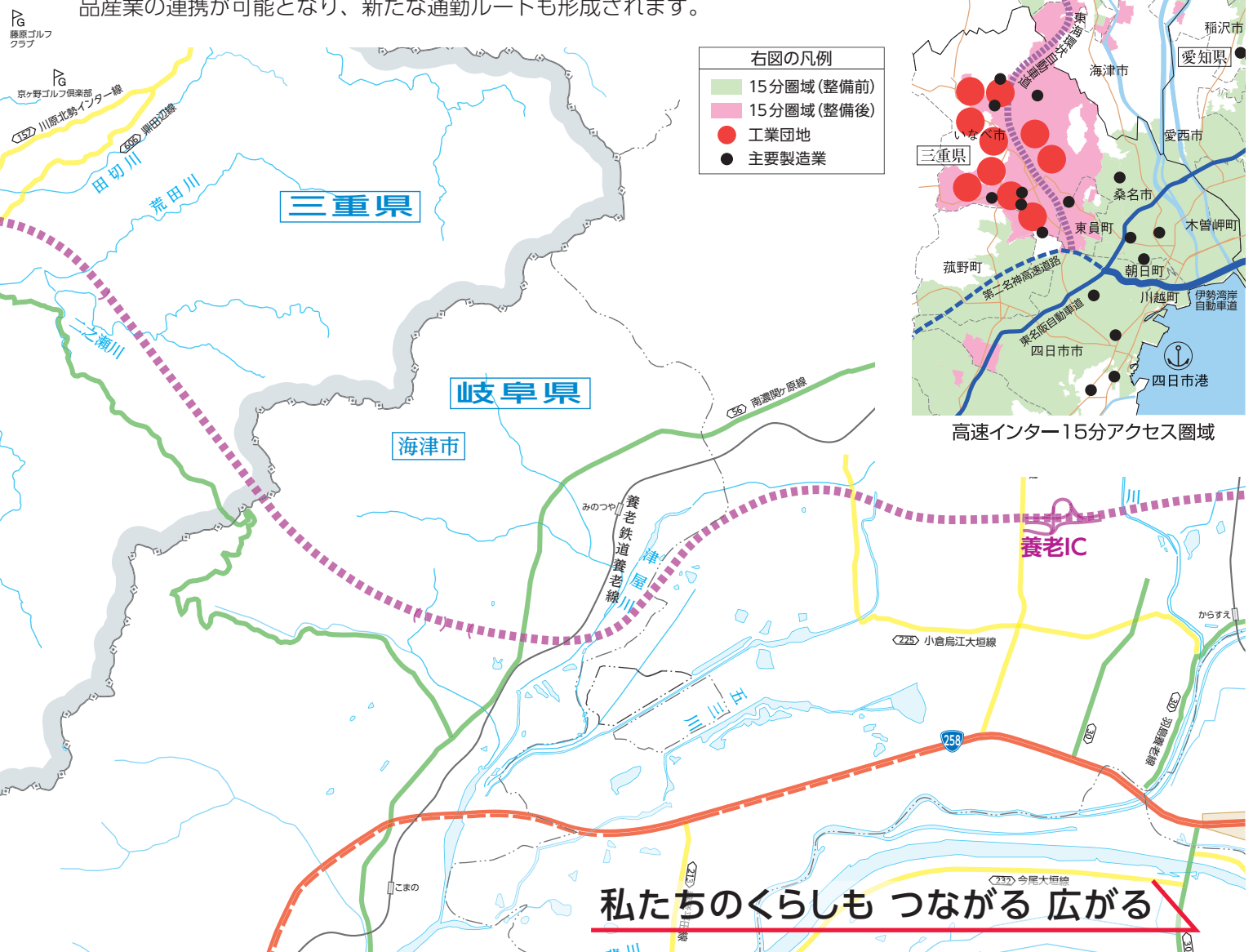

## つながる 広がる 身近な暮らし 《開通の効果2》

### ■ 気軽に往来

名古屋周辺の都市がつながることで、都市間の所要時間がぐっと短くなり、利便性が向上します。新たな地域の人々との交流が可能となり、地域の活性化につながります。

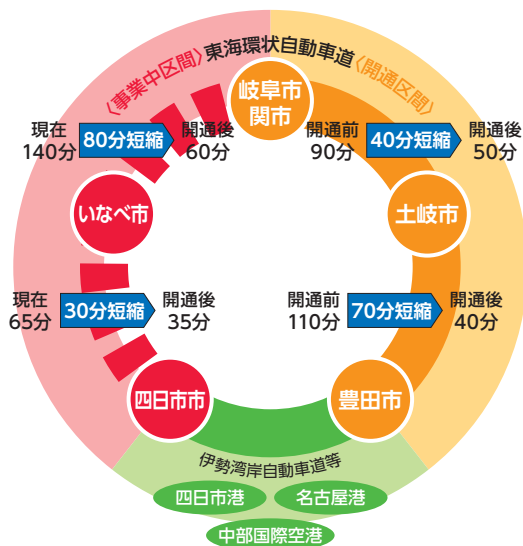

### ■ 高度医療機関へのアクセス

東海環状自動車道の整備により高度医療機関(第三次医療施設※)に30分以内に行ける地域が拡大。桑名・いなべ地域における人口カバー率は現在の71%から87%となり、より多くの人の生命が守られます。

※第三次医療施設とは、初期、第二次医療施設からの転送患者を受け入れる後方病院で、高度の検査・手術を要する重篤救急患者の救命医療を行います。

### ■ 災害時の交通の確保

昨年3月に発生した東北地方太平洋沖地震による、未曾有の広域的な災害が起きた中でも、高速道路はいち早く復旧し、緊急輸送路として命をつなぐ物資などの輸送に大きな役割を果たしました。

私たちの地域でも、東海・東南海・南海地震をはじめ、豪雨などによる災害も危惧されており、東海環状道を早期に完成させ、高速道路ネットワークを強化する必要があります。

## 東海環状自動車道の進捗状況(三重県内)

三重県内は、国土交通省北勢国道事務所において事業が進められています。

2020年度 全線開通予定!

三重・岐阜県境

① 三重・岐阜県境  
～北勢IC

地元設計説明会を終え、測量調査や道路の設計中。



▲地元での設計説明会の様子。



▲道路の中心杭が設置されました。

北勢IC

② 北勢IC～東員IC

工事に向け、橋梁の詳細設計中。



▲取得済用地(いなべ総合病院付近)

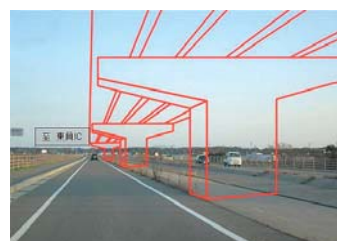

▲取得済用地(国道365号バイパス)

大安IC

東員IC

③ 東員IC～四日市北JCT

平成27年度の4車線開通を目指し、橋梁上部工工事・用地買収・埋蔵文化財調査を実施中。



▲東員IC予定地。(北方向を望む)



▲着々と工事が進められています。

四日市北JCT

※IC・JCT名は仮称です。

## 市長コラム

## 道

いなべ市長 日沖 靖

毎年、恒例行事のごとく続く道路要望。国の道路局長室には、いなべ市の議員控室と同じく奈良大安寺の前貫主・河野清晃氏の「道」と記された書が飾られていました。要望の甲斐あって、昨年、石樽トンネルが開通しました。次は、東海環状自動車道です。平成7年、大安町長としての初仕事はインターチェンジ建設の地元説明会でした。反対運動が起こる中、後ろ髪を引かれる思いで貴重な土地



▲大安寺前貫主 河野清晃氏の書「道」

の提供をお願いして回りました。しかし、地権者の理解が進み、ほとんどの用地が提供された段階で、今度は事業の凍結。そして、行政への不審が諦めに変わっていた昨年、「平成32年までに全線開通」と発表されました。折りしも、国土交通大臣は前田武志氏、高速道路課長は縄田正氏と両名とも京都大学アメリカンフットボール部の先輩で、前田大臣には平成7年の初選挙の際、石樽の常満寺にも来て頂きました。

再び動き出した東海環状自動車道、岐阜県とも連携し確かな流れにしたいものです。



▲前国土交通大臣 前田武志氏

## 広がり始めた交流の輪

### ■MAGカップの開催

三重県・愛知県・岐阜県の東海環状自動車道が通過する25市町が主体となり、少年サッカー交流大会『MAGカップ』を開催しています。大会を通じて東海環状自動車道沿線地域の連携や交流の強化を図り、次世代を担う少年（小学生）が親睦を深め、交流の輪を広げることを目的としています。

今年は、第16回となる大会が12月15日（土）・16日（日）に大垣市で開催されます。

※写真は平成20年にいなべ市で開催された大会の様子です。



▲互いに優勝を目指し、ピッチ上では熱戦が繰り広げられます。

◀開会式の様子。優勝チームにはトロフィーが渡されます。

▶開会式の様子。毎年三重、愛知、岐阜の各地からたくさんの方々が参加します。

▼選手だけでなく、応援や見物にたくさんの方が集まります。



▶優勝トロフィー  
萬古焼（三重）、瀬戸焼（愛知）、美濃焼（岐阜）で作られた陶磁器製のトロフィーは、環状道路でつながった東海三県を表しています。また、少年サッカーの交流をはじめとする新しい縁が育まれて行くことを願って台座には『結』の文字が描かれています。



## 東海環状自動車道がつなぐもの

東海環状自動車道の開通により中部圏の高速道路網はより強固で安定したものになり、渋滞の緩和・地域経済の活性化につながります。また、身近なところにインターチェンジができ、災害時にも役に立つなど私たちの利便性が向上することは言うまでもありません。

しかし、この道がつなぐものはそれだけではありません。東海環状自動車道のある新しい未来を一緒になって形づくるため、地域内で、あるいは地域間で「人」がつながり、「まち」がつながる。それらがもたらす効果も見逃せません。

広がりつつある交流。全線開通の予定は2020年度（平成32年度）です。

# シリーズ 糖尿病を知る④

## 楽しみながら無理なくできる運動習慣をつけて 糖尿病をコントロール

運動は、インスリンの働きを高め血糖値の改善に効果があるため、糖尿病の予防・改善には欠かせません。運動の効果を出すためのポイントは「根気よく続ける」ことです。短時間・短期間で成果が出るものではないので、少しずつでも長く続けることが大切です。「頑張りすぎ」に注意しながら、楽しく運動をしましょう。

### 運動の短期効果

- 精神的なストレスの解消
- 血液循環の改善
- 筋肉におけるブドウ糖の利用アップ

定期的に行えば…



### 運動の長期効果

- 動脈硬化の予防
- 良好な血糖コントロール
- 肥満の解消

## ステップ1 日常生活の中でできることから始めよう!

- ①掃除など、日常生活でこまめにからだを動かしましょう。
- ②畑仕事や庭の手入れなど、十分にからだを動かしましょう。
- ③買物の時は、車をできるだけ遠くに止めて歩きましょう。
- ④外出時は、エレベーターやエスカレーターを使わず階段を使いましょう。
- ⑤テレビを見ている時、コマーシャルの時間を利用して簡単な腹筋などをしましょう。
- ⑥イスに座ったままできるストレッチを活用しましょう。
- ⑦電車やバスでは座らないようにしましょう。
- ⑧公共交通機関を利用する場合は、目的地の一駅手前で降りて歩きましょう。



## ステップ2 運動習慣を身につけよう!

### 1. 有酸素運動をしよう ~気軽にできるおすすめの運動は「ウォーキング」~

- ①まずはゆっくりと短時間から始め、徐々に進めていきましょう。
- ②1回20分~30分程度を目安にするとよいでしょう。
- ③できれば、週3回程度を目標に行いましょう。
- ④少し汗ばむ程度が適度です。
- ⑤歩きやすい靴と服装で行いましょう。
- ⑥歩幅を大きめにし腕を大きく振って、姿勢良く歩きましょう。
- ⑦屈伸や軽いストレッチなど、準備運動・整理運動も忘れずに行いましょう。
- ⑧一日1万歩を目標にしましょう。

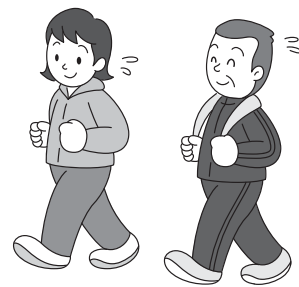

※ウォーキング以外には、ジョギング、ラジオ体操、サイクリング、水泳などがあります。

#### ★ウォーキングを長続きさせるコツ

- 負担がかからないように、最初は短時間で切り上げる。
- 歩くスピードを上げたりゆるめたり、強弱をつけながら歩く。
- 歩数や行った運動を記録する日誌を作る。
- 友達や夫婦など、一緒に歩く人を決める。
- 無理はしない。

#### ★運動は一日の中でいつしたらいいの?

自分の生活に合わせて、できる時間帯に行えばよいでしょう。

また、一度に長時間しなくても、短時間ずつ数回に分けて行っても効果は変わりません。

### 2. 筋力トレーニングを組み合わせると効果的

腹筋や腕立て伏せ、トレーニングジムなど

筋肉量が増えると、基礎代謝が上がって安静時でも脂肪が燃焼されるようになります。

**注意!!** 糖尿病の治療で医療を受けている方は、運動を始める前に必ず主治医に相談してください。

★次回は、最終回(まとめ)です。糖尿病予防教室の状況・結果を報告します。

問 大安庁舎 健康推進課 T 78-3517 F 78-2678

料理を作って! 食べて! 楽しいですよ(\*^\_^\*)

## 栄養教室・男性料理教室

まずは楽しむこと! みんなでわいわい調理実習し、お喋りしながら昼食タイム。  
健康を考えた料理、ちょっと工夫した料理などを実習、少し勉強もしながら…あなたも家族も健康に!  
友達、仲間同士での参加も大歓迎! 皆さんの参加をお待ちしています!

### 市内巡回栄養教室<第3金曜日>

日	場 所	時 間
9月21日(金)	北勢市民会館	9:30~13:00
10月19日(金)	大安老人福祉センター	
11月16日(金)	大安老人福祉センター	
12月21日(金)	員弁健康センター	
1月18日(金)	藤原文化センター	
2月15日(金)	北勢市民会館	
3月15日(金)	大安老人福祉センター	



### 男性料理教室<第4水曜日>

日	場 所	時 間
9月26日(水)	員弁健康センター	9:30~13:00
10月24日(水)	藤原文化センター	
11月28日(水)	北勢市民会館	
12月26日(水)	大安老人福祉センター	
1月16日(水)※第3	員弁健康センター	
2月27日(水)	藤原文化センター	
3月27日(水)	北勢市民会館	



### 料理伝達講習会<各町ごとに実施>

#### ▼北勢

日	場 所	時 間
9月15日(土)	北勢市民会館	9:30~13:00
10月26日(金)		
11月30日(金)		
12月15日(土)		
1月19日(土)		
2月 9日(土)		
3月23日(土)		

#### ▼藤原

日	場 所	時 間
9月19日(水)	藤原文化センター	9:30~13:00
10月10日(水)		
11月21日(水)		
12月12日(水)		
1月16日(水)		
2月13日(水)		
3月13日(水)		

#### ▼員弁

日	場 所	時 間
9月12日(水)	員弁健康センター	9:30~13:00
10月10日(水)		
11月14日(水)		
12月19日(水)		
1月23日(水)		
2月13日(水)		
3月13日(水)		

#### ▼大安

日	場 所	時 間
9月13日(木)	大安老人福祉センター	9:30~13:00
10月25日(木)		
11月 8日(木)		
12月13日(木)		
1月24日(木)		
2月28日(木)		
3月28日(木)		

#### 【各教室共通】

**参加費用** 1回300円(その都度、徴収)

**持 ち 物** 米0.5合・エプロン・三角巾・布巾2枚

**申込方法** 材料の準備の都合上、事前に電話で、お申し込みください。

申込先: 柴田 好重 (いなべ市食生活改善推進協議会) ☎77-0913 または ☎090-7680-5974 まで

☎大安庁舎 健康推進課 ☎78-3517 ☎78-2678

放っておけない!

# 児童虐待、配偶者・恋人などからの暴力(DV)の現状

全国的に児童虐待で尊い子どもの命が奪われたり、配偶者・恋人などからの暴力による殺人事件が後を絶ちません。

いなべ市では「要支援児(者)支援対策地域協議会」を設置し、児童虐待やDVの防止に地域ぐるみで取り組んでいます。

こうした中、家庭児童相談室には年間1,000件を超える相談が寄せられています。今回は、平成23年度の相談状況をお知らせします。身近で起き得る問題を放置しないよう、みなさんのご協力をお願いします。

家庭児童相談室への相談延件数  
(平成23年4月1日～平成24年3月31日)

児童相談	597件
女性相談	487件
母子相談	104件
その他	6件

## ★ 児童相談

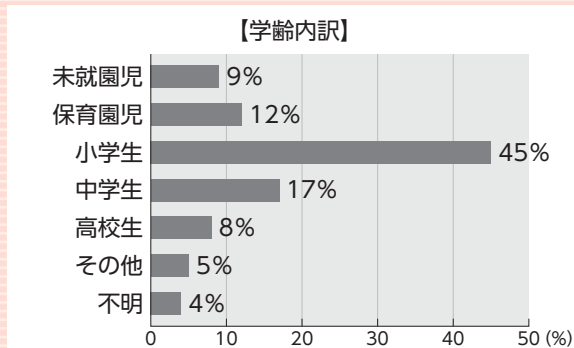
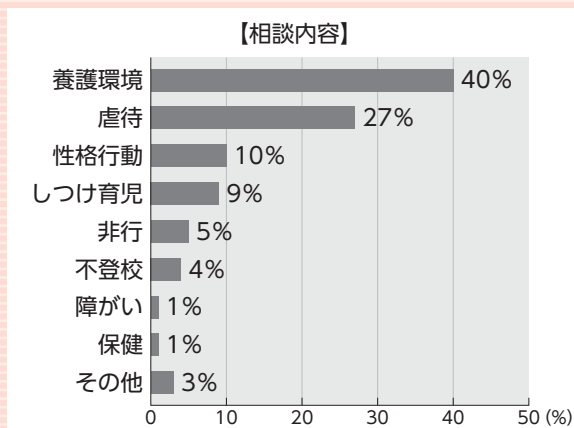

## ★ 女性相談

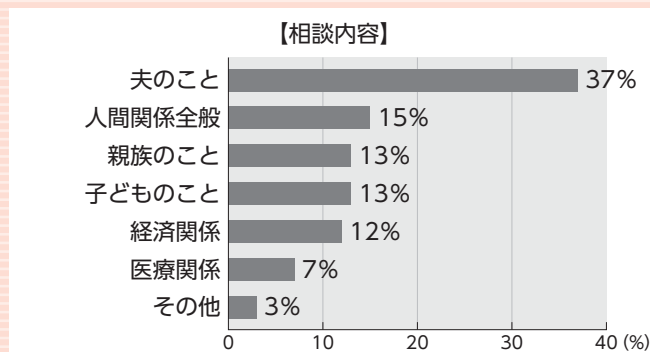

## ★ 母子相談

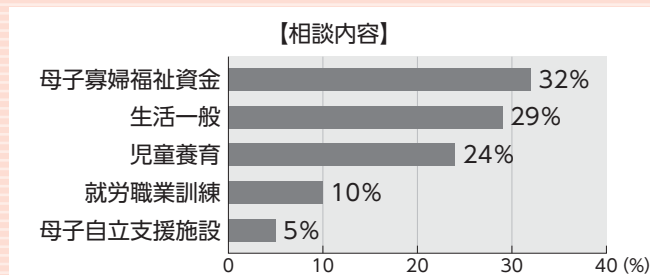

## 「児童虐待かな?」と思ったら 迷わず連絡を!



児童虐待が疑われる場合、家庭児童相談室、北勢児童相談所、保育所、学校、子育て支援センターなど、身近で相談しやすいところに連絡してください。

※虐待の通報が間違いであっても責任は問われません。

いなべ市家庭児童相談室 ☎78-3535  
三重県北勢児童相談所 ☎059-347-2030

## 「配偶者・恋人などからの暴力」 (DV=ドメスティックバイオレンス) ひとりで悩まず相談を!

あなた自身やお子さんの安全を第一に考え、ひとりで悩まず、まずは相談してください。秘密は厳守します。身体的な暴力だけでなく、言葉の暴力なども相談してください。

※緊急の場合は、最寄の警察署へご相談ください。

いなべ市家庭児童相談室 ☎78-3535  
いなべ警察署 ☎84-0110



## 「おかしいな…」と思ったら連絡・相談を!

虐待や暴力のサインを見逃さず、早期に把握し、適切な支援をしていくためにも早めの連絡・相談をお願いします。

問 大安庁舎 家庭児童相談室 ☎78-3535 ☎78-2678



# 平成25年度 保育所(園)入所受付

平成25年4月から保育所(園)に入所(園)を希望される方の受け付けを行います。

## 対象となる児童

労働(居宅内・外での就労)、病人の看護などで保護者・同居の親族・その他の者が保育できないと認められる児童。

なお、平成25年5月から平成26年3月末までの途中入所(予約受付)を希望される方もお申し込みください。

## 申込書の配布

9月3日(月)から希望保育所(園)、こども家庭課、各庁舎総合窓口課で『入所案内』をお渡しします。現在、入所(園)中の児童は、保育所(園)でお渡しします。

**申込方法** 「保育所入所申込書」「入所児童家庭調査表」「家族の状況申告書」に必要事項を記入し、次のとおりお申し込みください。

**期 間** 9月10日(月)～10月1日(月) 10:00～16:00(土・日・祝日を除く)

**受付場所** 第1 希望の保育所(園)

※必ずお子さんと一緒に来所(園)してください。

入所(園)の決定は、平成25年2月ごろの予定です。

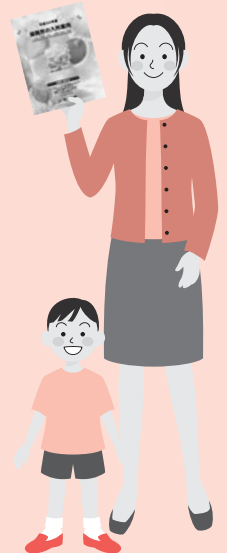

問 大安庁舎 こども家庭課 T 78-3513 F 78-2678

## 身近なごみについて考える

# 第2回 分別収集されるプラスチックごみとは?

分別収集の対象であるプラスチック製容器包装は、大きく分けて6種類になります。



### ◀ ボトル類

シャンプーや洗剤、ソース、ドレッシングなどが入っていたボトル容器



### ◀ 袋類

不要になったレジ袋、パン、野菜、お菓子、インスタント食品などが入っていた袋容器



### ◀ カップ類

カップ麺、アイス、プリン、コーヒー用のミルクやシロップなどが入っていたカップ容器



### ◀ パック・トレイ類

卵、豆腐、弁当、肉や魚が入っていたパックやトレイ容器



### ◀ ふた・ラベル類

容器(ペットボトルなど)のふた・ラベル、タバコのフィルム



### ◀ 緩衝材類

発泡スチロールなどの緩衝材、野菜・果物などの保護ネット

以上、6種類のようなプラスチック製容器包装は、プラスチックごみとして出すようにしましょう!

問 北勢庁舎 生活環境課 T 72-3946 F 72-3748

ご存知  
ですか?

# 障がい者(児)のための手当

障がい者(児)のための手当や、障がい者(児)を介護している方への福祉手当があります。

条件などがありますので、詳しくは担当する窓口へお問い合わせください。

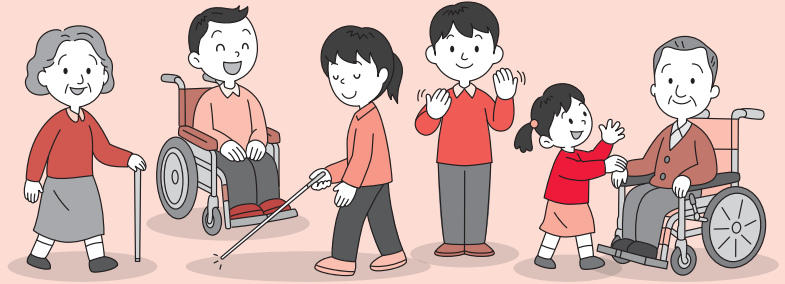

## 1 特別障害者手当を受けるには…

身体または精神に重複して重度の障がいがあるため、常時特別な介護が必要な在宅の重度障がい者に支給されます。

※施設に入所している方、医療機関に3か月以上入院されている方などは対象となりません。

**手当額** 月額: 26,260円

## 2 障害児福祉手当を受けるには…

身体または精神に障がいがある20歳未満の子ども(本人)に支給されます。

※障がいのある児童が障がいを理由とする年金を受けていないこと、施設に入所していないことなどが条件です。

**手当額** 月額: 14,280円

## 3 特別児童扶養手当を受けるには…

身体または精神に障がいがある20歳未満の子どもを養育している父母、または親がわりの養育者に支給されます。

※障がいのある児童が障がいを理由とする年金を受けていないこと、児童福祉施設などに入所していないことが条件です。

**手当額** 1級: 50,400円  
2級: 33,570円

問 大安庁舎 社会福祉課 T 78-3511 F 78-1114

## 4 障害基礎年金を受けるには…

病気やけがで障がい者になった方で、下記の①②③の要件を満たしていれば年金が受給できます。

①障害認定日に国民年金法が定める1・2級の障がいの状態であること。

②病気やけがなどの初診日に国民年金に加入していること。

または、60歳以上65歳未満で国内在住中に初診日があること。

※老齢基礎年金の支給の繰り上げを受けていると、障害基礎年金は受給できません。

③一定の保険料納付要件を満たしていること。

※20歳に達する前に障がい者(児)になった場合は、20歳に達した時から年金が受給できます。

※20歳前の傷病によって年金を受ける場合は、本人の所得制限があります。

問 北勢庁舎 保険年金課 T 72-3829 F 72-3334

障害厚生年金については…▶ 問 ねんきんダイヤル T 0570-05-1165

# ご近所に迷惑をかける野外焼却はやめましょう

「煙で窓が開けられない」「洗濯物に臭いが付く」と、ごみの野外焼却に関する苦情が市役所に多く寄せられています。廃棄物の野外焼却は、農業などでやむを得ない燃焼行為や軽微なものなどの例外を除き、禁止されています。付近の方への迷惑にならないよう、廃棄物は燃やさずに正しく分別して決められた場所へ出しましょう。

※農業などでやむを得ない燃焼行為とは、害虫駆除や最低限度の肥料作りなどが該当します。

近隣から煙の臭いなどで苦情が発生した場合は「軽微なもの」とは認められません。

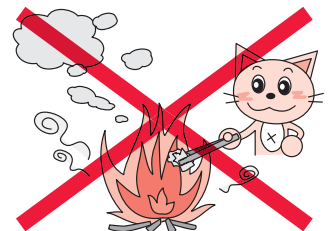

問 北勢庁舎 生活環境課 T 72-3946 F 72-3748

国民健康保険に加入しているみなさんへ

## 9月中旬から新しい保険証を郵送します

国民健康保険に加入している方（被保険者）全員分の保険証を9月中旬から世帯主あてに簡易書留で郵送します。国民健康保険に加入している方が多い場合は、2通以上に分けて郵送します。

保険証が届きましたら内容を確認し、記載内容に誤りなどがありましたら、保険年金課へご連絡ください。

※現在お使いの保険証は、9月30日（日）で無効となります。有効期限が切れた保険証は10月末日までに保険年金課または各庁舎総合窓口課へ返却するか破棄してください。

国民健康保険 被保険者証	有効期限 交付年月日 記号番号	平成25年 9月 30日 平成24年 10月 1日 1234567
被保険者氏名 生年月日 資格取得年月日 世帯主氏名 世帯主住所	コクホ タロウ 国保 太郎 昭和15年 4月 1日 平成16年 4月 1日 国保 太郎 三重県いなべ市員弁町笠田新田111番地	性別 男 印
被保険者番号 被保険者名	240143 いなべ市	

### 滞納のある方へ

国民健康保険料を滞納している場合は、有効期間を6か月、3か月、1か月に短縮した「短期被保険者証」に切り替える場合があります。

また、著しく滞納している場合は、「保険証」に替えて、「被保険者資格証明書」を交付する場合があります。（この証で病院にかかるときは10割（全額）負担となります）

※滞納がある方は、保険証を郵送しませんので、保険年金課または各庁舎総合窓口課へお越しくください。

### 国民健康保険の加入や喪失などの届出は14日以内に…

国民健康保険の加入や喪失などの手続きは14日以内に保険年金課または各庁舎総合窓口課へ届け出てください。加入の届け出が遅れると加入の日にさかのぼって保険料を納めることになるだけでなく、その間の医療費は全額自己負担になります。

また、国民健康保険の資格がなくなった後、国民健康保険で医療を受けてしまうと、負担した医療費を返していただくことになります。

### 臓器提供の意思表示に係る被保険者証の様式変更について

臓器の移植に関する法律の改正により、移植医療に対する理解を深めていただくことができるよう、保険証の裏面に意思表示欄を設けました。私たち一人ひとりが、臓器提供について考え、家族と話し合い、自分の臓器提供に関する意思表示をしておくことが大切だと考えられます。病気で薬を服用されている方や高齢の方でも、どなたでも意思表示ができます。（記入するかどうかは、被保険者ご本人の判断によるものであり、必ずしも意思表示欄に記入する必要はありません）

記入にあたっては、ボールペンなどで記入してください。

※詳しくは、(社)日本臓器移植ネットワーク ☎0120-78-1069へお尋ねください。

※保険年金課（北勢庁舎）にリーフレットおよび意思表示欄の保護シールをご用意しています。

☎北勢庁舎 保険年金課 T72-3829 F72-3334

## 就業構造 基本調査

## 日本の就業の「いま」を知る調査です

総務省統計局では、10月1日現在で就業構造基本調査を行います。8月下旬から調査員が、対象となる地域で調査活動を開始します。調査員が訪問した際には、ご協力をお願いいたします。



調査員は、「調査員証」を携帯しています。

問 就業構造基本調査コールセンター（土日祝 8:00～21:00）  
T 0570-010124（ナビダイヤル）  
T 03-4330-1120（PHS・IP電話）  
問 員弁庁舎 広報秘書課 T 74-5820 F 74-5821

第〇〇〇〇号	就業構造基本調査調査員証
	氏名：〇〇 〇〇
	この者は、就業構造基本調査の統計調査員であることを証明する。
	任命期間：〇〇年〇月〇日から 〇〇年〇月〇日まで
	〇〇県知事



## 無許可で転用していませんか？

# 農地の売買・転用には手続きが必要です！

「自分の農地だから自由に売ったり、貸したり、転用したりしても構わない」と思っていますか。

耕作者の農地取得を促進し、その権利を保護すると共に、優良な農地を守り、農地の効率的な利用を図るため「農地法」という法律があります。農地を売ったり、貸したり、農地以外のもの（宅地、駐車場、山林など）に用途を変更（転用）したりするときは、「農地法」に基づく申請（市街化区域については届出）が必要で、許可後でなければ転用することができません。許可なく勝手に農地以外のものに転用すると罰せられる場合があります。



### 農地の売買、貸し借り（農地法第3条）

- 農地法の許可がなければ、売買契約を締結しても無効となり所有権移転登記をすることができません。
- 許可を得ないで貸借していても、万一トラブルが起きても農地法では守られません。
- 資産保有や投機目的による売買や、一定面積（30アール）以上の耕作をしていない方の農地取得は許可されません。（相続による取得は届出が必要となります）

### 農地を農地以外として利用（農地転用）（農地法第4条・第5条）

転用申請（市街化区域は届出）には2種類の方法があります。

- 農地法第4条 → 農地の所有者が転用する場合
- 農地法第5条 → 農地の所有者から農地を買って（または借りて）転用する場合  
（例えばAさんの畑をBさんが購入し、そこにBさんの家を建てる場合）

一時的に農地を資材置き場や駐車場、工事仮設事務所、砂利採取場などで利用する場合も、4条・5条の許可が必要です。

※農地の転用などは事前に農業委員会へご相談ください。

毎月20日（閉庁日の場合は前日）を締切日として受け付け、翌月の農業委員会で審議します。

問 藤原庁舎 農業委員会事務局 T 46-6312 F 46-6319

健康推進課情報 PART99 OCTOBER SCHEDULE

## 10月の予定

10月1日～31日

### 育児相談

- 日・場所 10月3日(水) 北勢福祉センター  
10日(水) 藤原文化センター  
17日(水) 大安老人福祉センター  
24日(水) 員弁健康センター

● 受付時間 9:30～11:00

● 持ち物 母子健康手帳

※どなたでも参加できます。  
身体計測のみでも可。  
仲間づくりの場としても、お気軽にお越しください。



### 献血

- 10月17日(水)  
10:00～11:00 三重精機(株)  
12:30～14:00 いなべ市役所北勢庁舎  
14:30～16:00 ニッタ・ハース(株)

問 大安庁舎 健康推進課 T 78-3517 F 78-2678

### 離乳食教室

- |    |                                |
|----|--------------------------------|
| 前期 | ● 日 時 10月9日(火) 9:30～9:45 (受付)  |
|    | ● 対象者 生後4か月～6か月の乳児の保護者         |
| 後期 | ● 日 時 10月23日(火) 9:30～9:45 (受付) |
|    | ● 対象者 生後7か月～11か月の乳児の保護者        |

- 場 所 大安老人福祉センター
- 持ち物 母子健康手帳・エプロン・おんぶひも
- 内 容 講義と調理実習

※1週間前までにご予約ください。

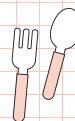

### 1歳6か月児健康診査

- 日 時 10月18日(木) 13:15～14:15(受付)
  - 場 所 大安老人福祉センター
  - 対象者 平成23年2月9日～28日生まれ・前回欠席者
  - 持ち物 母子健康手帳・健康診査票
- ※対象者には、2週間前までに個別通知します。

### 3歳6か月児健康診査

- 日 時 10月11日(木) 13:15～14:15(受付)
  - 場 所 大安老人福祉センター
  - 対象者 平成21年3月15日～29日生まれ・前回欠席者
  - 持ち物 母子健康手帳・健康診査票・尿
- ※対象者には、2週間前までに個別通知します。

# 認知症を理解する

## 認知症サポーター養成講座



そのとき、あなたはどのようにしますか？「あれ？どうしたんだろう？」「なんだかちょっと様子がおかしいな」と思われる人を見かけたとき、その人は認知症の方かもしれません。

認知症とは、いろいろな原因で脳細胞が死んだり故障したりすることで生活に支障が出てくる脳の病気です。

この病気は誰でもなりうる病気ですが、年をとるにつれ発症しやすくなります。85歳以上の方の3人に1人は認知症という統計も出ています。

「認知症サポーター」は認知症という病気を正しく理解し、認知症の人やその家族を応援する人です。

認知症の人やその家族は「何かお手伝いしましょうか？」「大丈夫ですよ」そんな一言をかけてもらえるだけで、気持ちになるものです。認知症サポーターが増えれば、認知症の人にとって住みやすい地域になるのではないでしょうか。

平成24年7月現在でのサポーター養成数は4,627人。市町別にみると高齢者人口に対して**県下1位!**総人口に対して**県下2位!**受講者は、小中学校生から各種団体、仲良しグループなど多岐にわたっています。

**受講方法** 少人数から受講できます。下記へ直接お申し込みください。

### 受講者の感想

- 接し方の大切さを痛感しました。
- 近所の高齢者をもう少し気をつけてみていきたいと思いました。
- 一番苦しんでいるのは認知症にかかっている人だから、みんなで  
お年寄りを助けられる町になったらいいなと思いました。



問 大安庁舎 長寿介護課	T 78-3518 F 78-1114
問 南地域包括支援センター(大安庁舎内)	T 78-3520 F 78-1114
問 北地域包括支援センター(社協北勢支所内)	T 82-1616 F 72-3147

## いなべ市家族介護支援事業

# 介護者のつどい「施設見学」

在宅で高齢者などを介護している方を対象に、介護老人保健施設、サービス付き高齢者向け住宅の施設見学を開催します。ぜひご参加ください。

**日時** 10月18日(木) 9:45~12:00 (受付9:30~)

**集合場所** 大安公民館前

**対象者** 在宅で高齢者などを介護している方、介護に関心のある方

**定員** 20人(定員になり次第受付終了)

**料金** 無料

**参加申込** 事前に、電話・FAXでお申し込みください。



申込先・問 南地域包括支援センター(大安庁舎)	T 78-3520 F 78-1114	※月曜日から金曜日の 8:30~17:15(祝土日を除く)
北地域包括支援センター(社協北勢支所内)	T 82-1616 F 72-3147	

## 北勢斎場の使用料を改定します



斎場の運営費用を見直し、10月1日の使用分から使用料を改定します。みなさまのご理解、ご協力をお願いします。

- 大人(12歳以上) 1体 … 10,000円 ⇒ 20,000円
  - 小人(12歳未満) 1体 … 5,000円 ⇒ 10,000円
- 手続き、使用方法については現行どおりです。

問 北勢庁舎 生活環境課 T 72-3946 F 72-3748

# いなべ市民感謝祭

テーマ：ありがとう 明日につながる 出会いと絆

日時 10月21日(日) 10:00~15:00 (雨天決行)  
 場所 大安公民館・大安スポーツ公園体育館およびその周辺  
 タイムスケジュール

- ★大安公民館 10:00~12:30 (ホール)  
 市民表彰式典&講演会  
 大谷昭宏さん (ジャーナリスト) 講演会  
 10:00~15:00 (視聴覚室)  
 司法書士無料相談会
- ★屋 外 10:00~15:00  
 模擬店・バザー・展示・体験
- ★体 育 館 10:00~15:00  
 スペースチューブ体験・元気づくり体験 など



講演会講師：大谷昭宏さん



昨年の市民感謝祭表彰式の様子



子どもから大人まで楽しめる体験コーナー、バザーも多数出店します!

問大安庁舎 人権福祉課 T 78-3563 F 78-1114

## 第2回 魅力いっぱい いなべを描こう・撮ろうコンクール

あなたの絵や写真で「いなべ」を紹介しませんか!

- テーマ 「いなべが好き! 絵画と写真でいなべを盛り上げよう!」  
 参加資格 どなたでも自由に応募できます (無料)  
 作品規格 絵画部門：四つ切画用紙  
 写真部門：四つ切 または CD-ROM  
 撮影・作成期間 平成24年10月から平成25年2月  
 締 切 平成25年2月15日(金)  
 発 表 3月下旬 入賞者をホームページで発表  
 応募方法 作品は下記へ郵送か、藤原庁舎 商工観光課へご持参ください。  
 〒511-0592 藤原町市場115番地  
 いなべ市役所 商工観光課内 いなべ市観光協会  
 「魅力いっぱいいなべを描こう・撮ろうコンクール」係  
 ※詳しくは、「いなべ市観光協会ホームページ」をご覧ください。



問いなべ市観光協会 T 46-6309 F 46-6319 URL <http://www.kanko-inabe.jp/>

## いなべ市議会の様子をインターネットで中継します

「市民の関心を高め、市民に開かれた議会」を目指して、議会のインターネット中継をします。ぜひ、インターネットでご覧ください。

### 議会中継を見るには?

市ホームページの「いなべ市議会ライブ中継」または、「市議会のページ」をクリックしてください。議会日程と操作説明・動作環境については、議会ホームページをご覧ください。  
 中継は、本会議開催日の開会から会議終了までです。



問いなべ市議会事務局 T 78-3515 F 78-3516 HP <http://www.city.inabe.mie.jp/gikai/>

# この夏。スポーツで大活躍

今年の夏もいなべで  
スポーツに燃える若者が各地で大活躍  
たくさんのご報告をいただきました

全国少年少女  
レスリング大会出場!



いなべレスリングクラブ

全国大会出場!



いなべ総合学園レスリング部

全国大会出場!



員弁中学校・桑名高校陸上部

三重県大会準優勝!



いなべ総合学園野球部

全国大会出場!  
県大会上位入賞!



尚武館・柔友会・石榑道場

西日本学童  
軟式野球大会出場!



員弁ビッキーズ

問員弁庁舎 広報秘書課 T74-5820 F74-5821

## いなべ市施設予約システム

利用者登録受付中!

受付窓口 北勢市民会館、員弁コミュニティプラザ、  
大安公民館、藤原文化センター

受付時間 9:00~17:00 (土・日・祝日を除く)

年齢制限 満15歳以上(中学生は除く)  
必要なもの 運転免許証、パスポートなど申請者の  
年齢・住所などが確認できるもの



問教育委員会 生涯学習課 T78-3521 F78-3509

## めざまし!いなべ通!!

~郷土の功績者~

いなべ  
検定入門  
73

### 児童、生徒の健康管理に尽くして「岡本乾一」

員弁町畑新田(北金井)  
1890~1973



岡本乾一は、明治23年(1890)笠田村市之原に生まれました。大正3年(1914)東京慈恵会医学専門学校卒業後、小石川病院(東京)に勤務し、大正6年(1917)大泉原村北金井にて岡本医院(内科、小児科)を開業、のちに畑新田(石仏区)に移転しました。

戦中・戦後は物資不足で食料だけでなく医療品も入手が困難でした。岡本は桑員支部代表として郡医師会割り当てる薬品を、薬品名・分量を会員に知らせ、公平に分配、また配給の医薬品の確保に奔走し、国民健康保険の請求の間違いや、不備の点検などにも追われ、終電車に間に合わずホームで夜を明かした事もあったそうです。時には緊急の手術を頼まれたり、難しいお産に呼びだされたり、いつも患者の身に立った対応は多くの患者を勇気づけました。岡本先生は、当時の員弁警察署嘱託医をはじめ、員弁町内小学校医を50年、員弁高等学校医を40年の永きにわたり勤められ、その功績は偉大です。



▲新年会で得意の仕舞を披露

趣味は、仕舞\*・謡曲・和歌など。医師会の新年会では毎年披露され拍手、喝采だったそうです。

\*能楽で囃子、装束なしで演じる略式の舞

情報提供：いなべ市の語り部  
位田 喜代春さん

問員弁庁舎 広報秘書課 T74-5820 F74-5821

# 「愛」をテーマにした標語募集

テーマ：愛 ～人とつながって生きること、人を思いやること、そして平和など～

**応募資格** 市内在住・在勤・在学の方  
**応募方法** ①応募用紙(案内チラシ) ②はがき  
③FAX ④市ホームページ  
**締め切り** 10月5日(金)※当日消印有効

※作品はおひとり1点とし、  
未発表のものに限ります。



## 市民つながり人権講座④+公開講座

講座④

**日時** 10月6日(土) 14:00～16:00  
**申込締切** 9月26日(水)  
**講題** 東日本大震災 3.11 に学ぶ  
**講師** 吉田忠雄さん(大船戸市公民館運営委員会 会長)  
**定員** 100人  
**受講料** 500円

**場所** 員弁コミュニティ  
プラザ  
**対象** どなたでも  
**申込方法** ①申込用紙  
②はがき  
③FAX  
④市ホームページ

公開講座

**日時** 11月16日(金) 19:00～21:00  
**申込締切** 11月6日(火)  
**講題** ～21世紀のまなざし 金子みすゞ～ みんなちがってみんないい  
**講師** 矢崎節夫さん(金子みすゞ記念館館長)  
**定員** 200人  
**受講料** 無料



## 藤原岳自然科学館

### でんでんむしを探そう

石灰岩には多くの珍しい貝類が生息しています。  
不思議な生活、習性を観察します。

**日時** 10月13日(土) 9:30～15:00  
**場所** 藤原文化センター 集合  
**申込期限** 10月6日(土)  
**持ち物** 筆記用具・申し込み控え(返信はがきなど)



#### 【共通事項】

**対象者**  
どなたでも自由に参加できます。  
(小学生以下は保護者の同伴が必要です)

**定員**  
各40人

#### 申込方法

往復はがきで「開催日・希望教室名」「参加者全員の氏名・人数」「住所」「電話番号」「学年」を記入し、下記へお申し込みください。電話での申し込みも受け付けます。

### 秋の動植物を訪ねて

員弁大池周辺の秋の自然を観察します。

**日時** 10月27日(土) 9:30～15:00  
**場所** いなべ公園駐車場 集合  
**申込期限** 10月20日(土)  
**持ち物** 弁当・水筒・筆記用具・申し込み控え  
(返信はがきなど) ※詳しくは、参加者に連絡します。



## 第36回 児童生徒自然科学研究発表会

**期日** 10月20日(土) 13:00～15:00  
**場所** 藤原文化センター 2F 大研修室  
**その他** 発表会終了後、第34回児童生徒自然科学作品展表彰式を行います。

申込先・問 藤原岳自然科学館(〒511-0511 藤原町市場493-1 藤原文化センター内) T 46-8488 F 46-4312



わたしの本棚 いなべの図書館  
いなべ市図書館通信

読書の秋

読書タイムをつくりませんか？

図書館には小説のほかいろいろな分野の本、雑誌が揃っています。ぜひ、ご利用ください。

予告 図書館まつり

11月3日(祝・土) 図書館まつり～おやこブックフェスティバル～を開催します。詳しくはLink11月号でお知らせします。



◀ 昨年の講演会の様子



1日図書館員▶

9・10月の休館日 全館…毎週月・火曜日 【蔵書点検など】 大安…9月19日(水)～28日(金)、藤原…10月3日(水)～5日(金)

問北勢図書館 T72-2200 / 問員弁図書館 T74-4144 / 問大安図書館 T87-0021 / 問藤原図書館 T46-4150



「たのしいな! みんなでどくしょ! いなビョン

わたしの一冊

～思い出の本、とっておきの本、おすすめの本～

今回は、杉山 亮さん(今年の図書館まつり講演会の講師)の本です。



もしかしたら名探偵

杉山 亮/作 中川大輔/絵 偕成社

探偵ミルキー杉山が活躍する人気シリーズ第一作。物語を読むだけでなく挿絵にも注目。それだけでも笑ってしまう子ども向けミステリーです。

大安中央児童センター



○ 稲刈り体験と餅つき

親子、仲間が田んぼに集い、稲刈り餅つきをすることで食に対する興味や関心を持ち、食の大切さを知る機会です。春に植えた、さつまいもの収穫もします。

日時 10月13日(土) 9:00～13:00 ※雨天の場合は、餅つきになります。

場所 大安町丹生川(申込者に詳しく伝えます)

支援者 サンデーキッズ

対象者 どなたでも(子どもと一緒に申し込みください)

定員 親子15組(先着)

教材費 一人100円 持ち物 ながぐつ、軍手、お皿、お箸、お茶

○ 児童館交流会

三重県内北勢地方の児童館、児童センターが一同に集まってイベントを開きます。工作教室、ゲーム、アトラクションがいっぱい。子ども学び教室の発表もあります。お楽しみに!

日時 10月14日(日)  
9:30～12:00

申込先・問 大安中央児童センター T/F 77-0014 (9:00～16:30・月曜日休館)

屋根のない学校 10月の教室

昆虫と遊ぼう

「昆虫かるた」作りをしよう。

日時 10月13日(土)  
9:00～11:00

講師 石田昇三

私たちの命と暮らしを守る植物

秋の味覚、クリ、アケビ、シイの実ひろいをしよう。

日時 10月13日(土)  
13:30～15:30

講師 葛山博次

この指と～まれ

感動飛行物体「ピーク」空き缶がUFOのように空を飛ぶ!?

日時 10月21日(日)  
9:00～11:00

講師 茂木源次

畑の学校

さつまいもの収穫をしよう。

日時 10月21日(日)  
13:30～15:30

講師 藤井樹巳



【共通事項】

対象者 小学生・保護者

場所 屋根のない学校  
(藤原町坂本2065「簡易パーキングふじわら」隣)

申込方法 住所、氏名(ふりがな)、学校名、学年、電話番号をはがきまたはFAXで下記へお申し込みください。

申込先・問 藤原文化センター (〒511-0511 藤原町市場493-1) T46-4311 F46-4312

## 平成24年9月21日(金)～9月30日(日) 秋の全国交通安全運動

9月30日(日)は交通事故死ゼロを目指す日です

### 運動の基本

子どもと高齢者の交通事故防止

### 運動重点

○夕暮れ時と夜間の歩行中・自転車乗車中の交通事故防止  
(特に、反射材用品等の着用の推進及び自転車前照灯の点灯の徹底)

○全ての座席のシートベルトとチャイルドシートの正しい着用の徹底

○飲酒運転の根絶



問 いなべ警察署 交通課 T 84-0110  
藤原庁舎 管理課  
T 46-6311 F 46-6318

## 毎月第1月曜開催! 普通救命講習会



～いざという時のために～  
応急手当の基礎知識と  
技術を習得していただけます。

日時 毎月第1月曜日 9:00～12:00  
場所 桑名市消防本部2階  
コミュニティセンター

定員 30人/回  
(定員になり次第締め切り、  
グループでも可)

対象者 中学生以上

受講料 無料

講習内容 ●心肺蘇生法 ●AEDの使用法  
※受講された方には【普通救命  
講習修了証】を交付します

申込方法 桑名市消防本部および最寄りの  
消防署へお申し込みください

申込期限 講習日前の金曜日17:00まで

### お忘れなく! 普通救命再講習

普通救命講習を受講してから  
2年～3年までの方は、下記の日程  
で再講習を開催します。ぜひ、ご参  
加ください。

日時 10月7日(日) 9:00～10:30  
場所 西分署

日時 12月2日(日) 9:00～10:30  
場所 多度分署

日時 2月3日(日) 9:00～10:30  
場所 長島木曾岬分署

申込先 問 桑名市消防本部 防災指導課  
T 24-5297

## 9月11日は 「警察安全相談の日」

警察では、犯罪等による被害の未然防  
止に関する相談、その他みなさんの安全  
と平穏についての相談に応じています。

### 緊急の事件事故以外の相談は

#### ◆警察相談専用電話◆

#9110

または (059) 224-9110

[受付時間]

月～金曜日(祝日を除く) 9:00～17:00

問 いなべ警察署 T 84-0110

## いなべ市民医療講座

呼吸器の病気は、肺がんをはじめ喘息、  
肺炎、睡眠時無呼吸症候群など多彩です。  
しかもいずれの病気も増加傾向にあります。  
症状から病気を見極めることが必要ですが、  
咳は呼吸器の症状のなかでももっともよく  
見られる症状です。しかもその原因は多岐  
にわたります。ありふれた「咳」からどん  
な病気が考えられるのか、長年の診療経験  
と研究成果に基づいてわかりやすく解説し  
ます。

演題 “どうして咳が長引くの?”

—喘息、咳喘息、その他の咳に  
ついて解説します。—

講師 名古屋市立大学病院  
腫瘍・免疫内科学(呼吸器内科)  
新実 彰男 教授

日時 10月14日(日) 15:00～

場所 いなべ総合病院 会議室

問 大庁舎 健康推進課  
T 78-3517 F 78-2678

## 精神保健福祉相談

精神科医による精神保健福祉相談を行  
います。

こころの健康に関すること、精神的な  
病気に関することの相談ができます。ご  
本人、ご家族、周囲の方で相談したいこ  
とがある場合は、ぜひご利用ください。

日時 10月24日(水)

13:30～15:30

場所 大安町老人福祉センター2階  
保健室

相談方法 精神科医師による面接相談  
(予約が必要です)

相談料 無料

予約締切 10月19日(金) 16:00

予約先 問 桑名保健福祉事務所  
地域保健課 T 24-3620

## 就職について悩んでいませんか? 若者の自立をサポートします!

厚生労働省委託事業

無業状態にある若者(概ね40歳未満)  
・保護者が対象です。相談無料で専門の  
相談員が対応します。一人で悩まず、  
まずは相談してみませんか。(予約制)

### 出張相談

毎月第3水曜日 13:30～17:00

### 9月の相談日

9月19日(水) 13:30～17:00

藤原庁舎 2階 会議室

申込先 問

北勢地域若者サポートステーション  
T 059-359-7280 F 059-359-7281  
火～土曜日(電話受付:10:00～17:00)  
http://hokusapo.com  
wakamono@hokusapo.com

## 第19回 北勢線の魅力を探る

## 再発見! 魅力ある北勢線沿線

◆◆◆◆◆ 東員駅～真養寺 ◆◆◆◆◆

開催日: 10月8日(月・祝)

参加費: 300円(小学生以下100円・保険代含)

集合: 8:30 三岐鉄道北勢線 東員駅

(西桑名発7:49、阿下喜発8:04に乘車、東員駅  
で下車。沿線各地からの乗車もOKです)

コース 約8km: 東員駅集合→北大社車庫→大木駅跡→大  
木神社→明法寺→真養寺→大木城跡→大  
泉東駅跡→一里正義墓→長宮駅跡→金井神  
社→了雲寺→畑新田駅跡→寺子屋翁の碑  
→真養寺(12:30頃解散)→真養寺

※お弁当をご持参の方は真養寺をご利用ください。

申込先 問 北勢線の魅力を探る会

F 0594-21-0980 (西羽)

携帯 080-3073-3313 (近藤)

E-mail j-kondo@cty-net.ne.jp

☆お申込みの際は氏名・住所・電話番号・  
乗車予定駅をお知らせください  
(個人情報適正に管理し、当事業以外に  
は利用しません)



真養寺



北大社車庫

主催: 北勢線の魅力を探る会

後援: 桑名市、いなべ市、東員町

北勢線対策推進協議会

三岐鉄道株式会社

桑員まちのファンクラブ

都市環境デザイン会議中部ブロック

桑名歴史案内人の会

ふるさといなべ市語り部

期限内納付は社会のルールです！  
 ーお忘れのないようお納めくださいー

## いなべ市 9月の納付は

**上下水道料金 8・9月分**

**国民健康保険料 第3期**

**後期高齢者医療保険料 第3期**

納期限(※口座振替日)は10月1日(月)です。※前日までに預金通帳残高をご確認ください。  
 納付には便利な口座振替制度をご利用ください。  
 お申し込みはお近くの指定金融機関等で！

### 【納付書(現金納付)の方】

上下水道料金、国民健康保険料

○取扱いコンビニエンスストアでも納付できます。

○パソコン、携帯電話からインターネットを利用して、クレジットカードでも納付できます。

くわしくは市のホームページ(トップページ左上段「YAHOO!JAPAN公金支払い」バナーをクリック)をご覧ください。担当課までお問い合わせください。

☎北勢庁舎 水道総務課  
 ☎72-3516 ☎72-2260  
 ☎北勢庁舎 保険年金課  
 ☎72-3829 ☎72-3334

## 高齢者・障害者の人権あんしん相談

ー強化週間 9月10日～9月16日ー

高齢者や障害者に対する虐待などの事案が依然として数多く発生していることから、高齢者や障害者をめぐる様々な人権問題の解決を図る取り組みを強化することを目的として、全国一斉『高齢者・障害者の人権あんしん相談』強化週間を実施します。

**期間** 9月10日(月)～9月16日(日)

**時間** 8:30～19:00まで(ただし、土曜日・日曜日は10:00から17:00まで)  
 相談電話 0570-003-110(全国共通)

☎津地方法務局 人権擁護課 ☎059-228-4193

## 9月3日から事前申請スタート!

### 「三重おもいやり駐車場利用証制度」

身体に障がいのある方や妊産婦の方などで、歩行が困難な方に、公共施設や店舗などに設置される「思いやり駐車場」の利用証を交付する制度です。

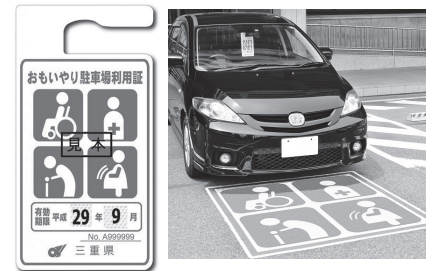

### 利用証を取得するには?

各庁舎総合窓口課へ申請してください。

申請の際には、交付申請書と確認書類(身体障害者手帳、母子健康手帳、医師の証明書等)の提示が必要です。

※おもいやり駐車場、申請、交付に関する詳細は、いなべ市ホームページでご確認ください。

☎大安庁舎 人権福祉課 ☎78-3563 ☎78-1114

## 自衛官募集案内

自衛隊には、一人ひとりが「主役」になる場所があります。  
 未来へ、一緒に挑戦しませんか!

募集種目	資格 (H25.4.1現在)	受付期間	試験日	試験会場
【防衛大学校】 4年間の課程で専門科目と防衛学を学び、将来の幹部自衛官を養成します。卒業時に学士の学位が授与されます。	高等学校卒業 者(見込含む) で21歳未満の方	一般(前期) 9/3～10/1	1次 11/10・11/11	津市(予定)
【防衛医科大学校】 6年間で将来の自衛隊の医師を養成します。卒業後は自衛隊の病院等で勤務します。	高等学校卒業 者(見込含む) で24歳未満の方	9/3～10/1	1次 10/27・10/28	
【看護学生】 陸上自衛隊の看護師を養成します。	高等学校卒業 者(見込含む) で24歳未満の方	9/3～10/1	1次 10/20	

☎〒510-0074 四日市市鵜の森1-14-11(阿部ビル2F) 自衛隊四日市地域事務所  
 ☎059-351-1723

## 戦没者遺児による慰安友好親善事業への参加募集

戦没者遺児に対する慰藉の一環として、父等を国に掲げた戦没者の遺児が、一度は亡き父等の眠る地に赴き心ゆくまで慰霊追悼を行うとともに、現地の方々との友好親善を深めることを目的としたものです。

### 参加資格 ①戦没者の遺児

戦没者遺児を対象とした慰安友好親善事業ですので、それ以外の方は参加できません。

②今回実施する地域(実施地域周辺の公海上にて戦没された方も含む)以外の方は参加できません。

詳しくは、お問い合わせください。

申込先(財) 三重県遺族会 ☎059-225-2073  
 問合せ(財) 日本遺族会事務局 ☎03-3261-5521 ☎03-3261-9191

## 北勢町商業振興協同組合発行 商品券の利用終了



北勢町商業振興協同組合発行の商品券は、平成24年11月30日をもって利用を終了します。お手元に対象の商品券をお持ちの方はご注意ください。  
 詳しくはお問い合わせください。

☎北勢町商業振興協同組合 ☎72-3131

## 人権相談日のお知らせ

### ■人権相談日のお知らせ

9月25日(火) 13:00～16:00  
 北勢福祉センター2階

※来月は

10月16日(火) 13:00～16:00  
 員弁老人福祉センター2階

### ■いのちの電話

死にたいと思うほどつらい思いをされている方、気持ちがいっぱいどうしたらいいか悩んでいる方、少しお話しませんか?匿名で相談できます。

☎いなべ市の相談電話 ☎78-3831  
 毎週水曜日13:00～16:00

## 無料法律相談所(四日市)の開設

10月1日から7日までは「法の日」週間です。

津地方・家庭裁判所及び三重弁護士会では「無料法律相談所」を開設します。

**日時** 10月3日(水) 10:30～15:30  
 (1人20分程度で秘密は厳守されます。)

**場所** 四日市市総合会館8階  
 第2会議室(四日市市諏訪町2-2)

**受付** 開催場所において、  
 10:00～15:00(先着36人)

☎津地方裁判所四日市支部庶務係  
 ☎059-352-7151

# 明日へつながる 企業のチカラ ~CSRの現場から~

**企業のCSRとは** 利益を上げ、配当を維持するだけでなく、地域社会への貢献など企業が市民として果たしていく責任のこと

## 株式会社デンソー 大安製作所



**★会社の紹介**  
1982年操業開始の大安製作所。今年の4月で操業30周年を迎えました。ナゴヤドーム約17個分の敷地面積で、従業員数は6,082人。3人に1人がいなべ市民です。

## 何を造っているの？

### ■環境関係製品



デンソーは、先進的な自動車技術、システム、製品を世界の主要な自動車会社すべてに提供しているトップレベルの自動車部品サプライヤーです。

大安製作所では、より環境に配慮した点火関連のコイルやプラグ、排ガス浄化のための排気センサやセラミックフィルター、走行安全をより高めるABSやエアバッグ向け各種センサなど、現代の自動車産業を支える製品を製造しています。

### ■走行・安全関係製品



## 私たちにできること

障がい者福祉・青少年育成といった「人づくり」と、「環境共生」という二つのテーマを柱に、地域清掃・美化活動、草刈・剪定、衣料回収、子ども達を対象とした体験型のイベントなど、様々な活動をしています。

特に、今年は操業30周年を記念してウォーキングイベントや小水力発電アイデアコンテストなどの特別な活動も行っています。

### デンソーエンジョイ・フェスタ

10月14日(日)開催!

操業以来、毎年開催しています。運動会(従業員・地元自治会)、縁日、大抽選会。そして警察音楽隊の演奏や大安寿太鼓、各種ステージショーなど、地域の皆さんと一緒にフェスタを盛り上げます。



▲楽しいイベントが盛りだくさん。どなたでもお気軽にご参加を!



11月10日(土)開催!

▲ゴール後は、地産地消の美味しいカレーをご用意しています!

### DECOウォーク大安

『ふるさといなべ市の語り部』さんのお話を聞きながら、まちの散策と美化活動を行います。皆さまぜひご参加ください。

**読者プレゼント!**

車載用プラズマクラスターイオン発生機を、抽選で5人にプレゼントします。

はがきに「企業名」、「住所・氏名・年齢・連絡先」と「情報誌リンクに関する感想」をお書き添えのうえ、9月30日(日)〈当日消印有効〉までに下記へご応募ください。

応募先・問 員弁庁舎 広報秘書課 (〒511-0293 いなべ市員弁町笠田新田 111) T 74-5820 F 74-5821

## いなべいきいきマイタウン

### 鼓笛演奏・合唱で心をつなぐ

おそろいの青い『INB48』Tシャツを着て、鼓笛演奏や合唱を披露する子ども達をご存知ですか。企業・病院の祭りや、人権啓発・交通安全などのイベントで大活躍! その正体は、員弁西小学校6年生の皆さんです。

員弁西小学校では、全校集会や朝の会でも合唱を行うなど全般的に歌や音楽に積極的に取り組んでいます。特に6年生の児童は、外部での発表を目標に週2回の練習を重ねています。太鼓、シンバル、キーボード、ベルリラ、アコーディオン。難しい楽器を前にも、周りの子と教えあい、苦手な子を支える。そんな雰囲気は自然と出来上がっているとか。



「音楽で心をつなぐ」そんな思いが形となり聴く人々の心を動かしています。

生活情報「まいめる」QRコード  
「もにめる」QRコード  
モバイルサイトQRコード

※記事にあるQRコードは一部の携帯電話でご利用になれない場合があります。

**編集後記!** 2012夏。オリンピック三昧の日々。炎天下での高校野球応援。頑張る若者の表敬訪問。スポーツには興奮がある! 感動がある! 周りを巻き込む大きなエネルギーを目の当たりし、いろいろな事を改めて感じました。今年の秋は食欲よりスポーツかな…。

発行/〒511-0293 いなべ市員弁町笠田新田 111 番地 T 0594-74-5820 F 0594-74-5821  
編集/企画部 広報秘書課 http://www.city.inabe.mie.jp/ 平成 24年 9月 1日発行 vol.106



この広報紙は、資源保護のため古紙配合率100%の再生紙と環境にやさしいベジタブルインキを使用しています。