

リンク Link 12

きずな・輪・つながり

2018
vol.180

特集

いなべ市のお財布事情

○いきマイタウン
— 可能性は無限大 —

○Pick Up!
— 楽器寄附ふるさと納税 —



いなべ市のお財布事情

市では毎年、当初予算の概要や決算について公表し、市民の皆さんが納めた税金などがどのように使われているのかをお知らせしています。今回は市の財政状況や平成 29 年度決算をお伝えします。(グラフは表示単位未満四捨五入のため合計が合わない場合があります)

☎ 財政課 ☎ 74-5819



歳入
234 億 8,171 万円

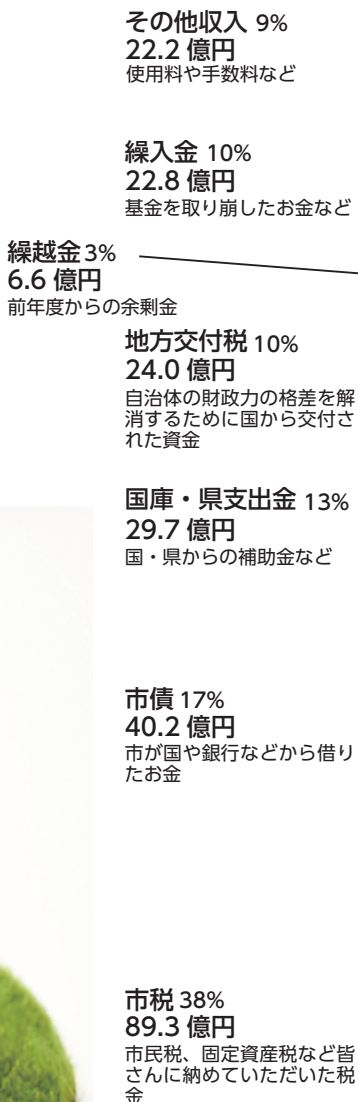

ふるさと納税

今では誰もが知っているふるさと納税。いなべ市にも毎年全国の人から寄附をいただいています。

いなべの魅力を身近に感じてもらえるよう、返礼品には地域の特産品の農産物や工芸品を揃えています。

ふるさと納税の申し込みのとき、応援コメントが添えられていることがあります。寄附者の思いを受けて、事業の財源として有効活用していきます。

29 年度のふるさと納税の額
1,440 万 5 千円

- ・生まれ育ったいなべ市が元気な町でいてほしいです。
- ・自然を残しつつ、よい街づくりをしてください。
- ・私が生まれた町です。応援しています。
- ・いつも自転車で走ってますので、その恩返しの気持ちです。

歳出 222億 2,117万円

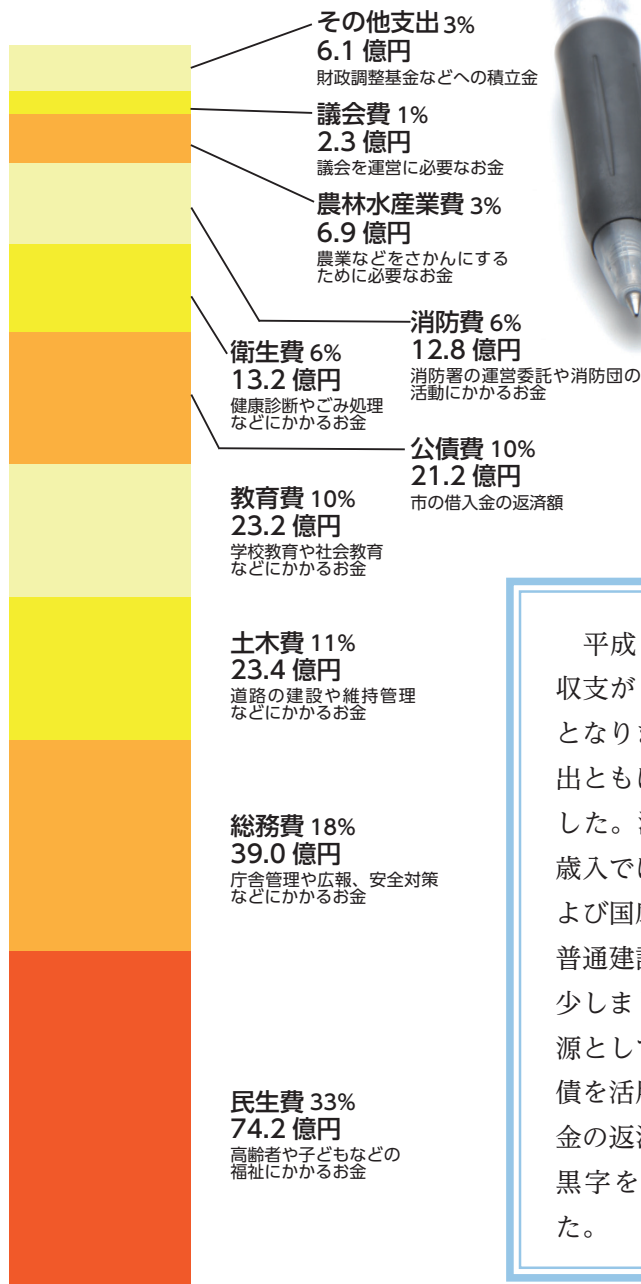

一般会計歳入・歳出

平成 29 年度の決算は実質収支が 11 億 7 千万円の黒字となりました。歳入および歳出ともに昨年度より減少しました。減少した主な科目は、歳入では市税、地方交付税および国庫・県支出金、歳出は普通建設事業費と積立金が減少しました。建設事業費の財源として国などの補助金や市債を活用し、また公債費（借金の返済）が減少したことで黒字を出すことができました。

29 年度に入ったお金（歳入）
234 億 8,171 万円

29 年度に使ったお金（歳出）
222 億 2,117 万円

29 年度に使う予定のお金
（繰越財源）
8,706 万円

実質収支
（1 年間の収支）
11 億 7,348 万円

財政指標

【財政健全化判断比率】

自治体の財政状況が良好かどうかを示す指標です。4つの指標があり、今のところいずれも危険な水準を大きく下回っており、健全な状況です。

市全体の財政状況を表す指標	いなべ市	【判定基準】	
		注意	危険
実質赤字比率 (一般会計の赤字の割合)	 赤字なし (0%)	12.91%~	20%~
連結実質赤字比率 (すべての会計の赤字の割合)	 赤字なし (0%)	17.91%~	30%~
実質公債費比率 (年間の借金の返済額の比率)	 7.3%	25.0%~	35%~
将来負担比率 (将来に負担が見込まれる負債の割合)	 負担なし (0%)	350%~	—

主要事業

地域の発展や生活の向上のため、各分野でさまざまな事業に取り組んでいます。その中で、平成 29 年度に実施した主な事業を紹介します。

庁舎建設事業

12 億 1,126 万円
平成 30 年度の完成に向け、行政棟、議会棟、シビックコア棟、にぎわいの森の建設を進めました。

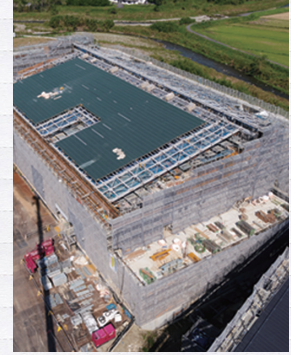

日常生活を守る

社会資本整備総合交付金事業

2 億 1,751 万円

市道笠田新田坂東新田線、丹生川久下 2 区 119 号線、市道笠田新田中央線を整備しました。

福祉バス運行事業 9,985 万円

福祉バス 12 路線の運行と、バス車両を 2 台更新しました。



新しく購入した福祉バス

命を守る

防災・安全交付金事業 1 億 5,708 万円

橋梁の修繕や、学生の自転車利用が多い道路に自歩道の整備を行いました。



いなべ総合学園前の自歩道

消防団施設整備事業 1 億 6,320 万円

消防団員の活動拠点である大安北分団詰所の建て替えと、大安東地区のポンプ車を更新しました。

子どもの未来を守る

学校 TRY ある事業 421 万円

市内小中学校それぞれの特色に応じた取り組みや、子どもの自主性・創造性を育む取り組みを進めました。



阿下喜小学校での森の健康診断

笠間小学校建設事業 8 億 6,985 万円

笠間小学校の建て替えを行いました。4 月から新しい校舎で授業が始まっています。



4 月に新生を迎えた笠間小学校

絆を守る

不妊治療事業 314万円

不妊治療受診者に対し、費用の一部を助成しました。申請件数は増加傾向にあります。

結婚応援事業 197万円

市内で婚活イベントを開催したほか、新生活を始める新婚世帯に引っ越し費用などを補助しました。



農と福祉の活性化事業

2億6,266万円

都市農村交流施設「いなべ市立田農園」のハウス栽培施設と市民農園の施設を整備しました。



都市農村交流施設「いなべ市立田農園」

活力ある故郷を守る

地域おこし協力隊事業 6,716万円

「地域おこし協力隊」として都市部から隊員を募集し、地域の活性化支援や農林業の支援などを行いました。



いなべの自然をいかして活動する地域おこし協力隊

グリーン・ツーリズム推進事業

482万円

市内4カ所のモデル地区において、大学や地域おこし協力隊などと連携し、小さなごちそう体験などを実施しました。



小さなごちそう体験
「さくらポークのウインナー作り体験」

今後のいなべ市はどうか…？

来年春には新庁舎の完成や大安インターチェンジの開業を控え、複数の企業進出が決まるなど、まちはますます発展していきます。

今後は、具体的な事業を示して寄附を募るクラウドファンディング型ふるさと納税や、楽器寄附のような課題解決型ふるさと納税などを推進し、財源の確保に努めます。また投資的な事業には財政措置の有利な地方債を活用するなど、市の将来負担が少なくなるよう工夫しながら安定した財政運営を行っていきます。

水道事業の 決算報告

平成 29 年度は前年度に引き続き、水道水を効率良く浄水、配水ができるようにする建設改良工事を行いました。(グラフは表示単位未満四捨五入のため合計が合わない場合があります)

- 給水原価…約 138.4 円 / m³ (前年度約 142.3 円)
- 供給単価…約 146.1 円 / m³ (前年度約 146.0 円)
- 給水人口… 45,464 人 (前年比 235 人減)

☎ 水道総務課 ☎ 72-2752

収益的収入・支出 水道事業を運営するための財源と費用(税抜)

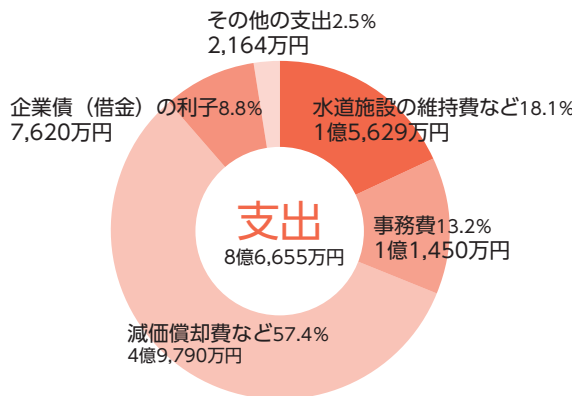
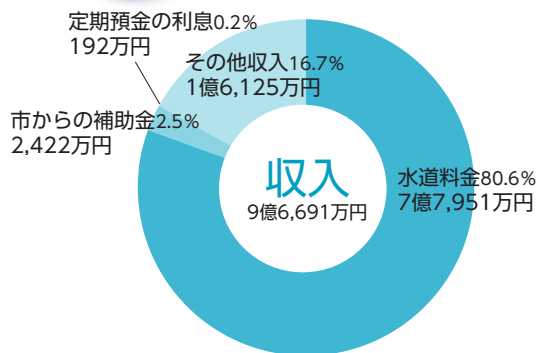

29年度の収益的収入
9億6,691万円

29年の収益的支出
8億6,655万円

利益
1億36万円

資本的収入・支出 水道施設を整備するための財源と費用(税込)

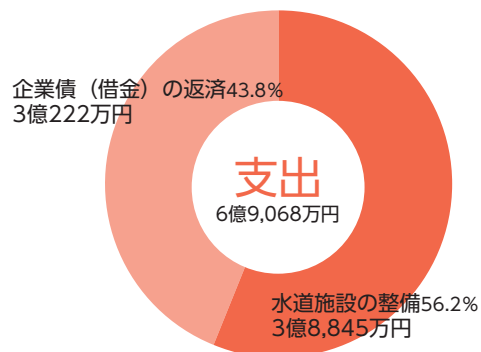
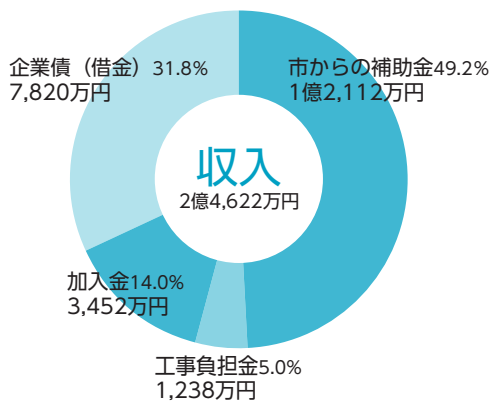

29年度の資本的収入
2億4,622万円

29年の資本的支出
6億9,068万円

差引額
-4億4,446万円

※差引額は、毎年の収益積立金や留保資金(自己資金)で補填しています

平成 29 年度の主要事業

大規模な地震により破損した配水管からの水の流出を防ぐため、主要な配水池に緊急遮断弁を設置しました。また、老朽化した施設や機械設備の修繕および更新を行いました。

員弁町上水道監視システムの更新

水源地での取水量や配水池からの配水量、機器の運転状況や故障状況を北勢庁舎内の水道工務課で画面監視しています。平成 29 年度は、員弁町上水道監視システムを更新しました。

水道監視システム

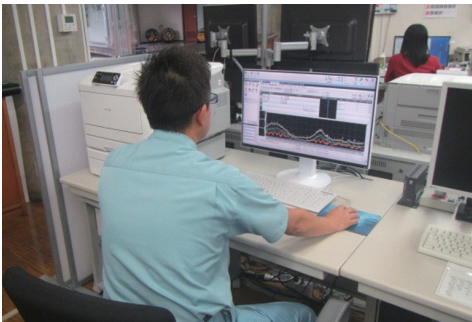

緊急遮断弁の設置

東貝野配水池（北勢町）、石榑北山配水池、宇賀配水池（大安町）および藤原東部配水池（藤原町）の 4 配水池に緊急遮断弁を設置しました。

緊急遮断弁



漏水調査の実施

平成 27 年度から 3 年間、市内全域の漏水調査を実施しました。平成 29 年度は、北勢町の一部と藤原町全域で実施し、漏水箇所の修繕工事を行いました。

この結果、有収率（年間の料金徴収の対象水量÷年間に給水した水量）が 87.4% となり、前年度に比べ 6.0% 上昇しました。

緊急遮断弁は災害時に作動して余分な水の流出を止めます。災害時の飲料水の確保や破損した配水管からの流水による被害を防ぐために必要な設備です。

今後の水道事業はどうか？

「新水道ビジョンの策定にあたって」

いなべ市では、市の総合計画や国の方針などを踏まえ、これまでの水道事業の見直しを行い、今後の事業運営の指標となる「いなべ市新水道ビジョン」を策定しています。

策定にあたっては、老朽化する水道施設の更新需要や大規模地震に対応する耐久化などを踏まえて、財政計画の見直しを実施します。将来にわたって安全で安定した水道水を供給し続けるため健全な水道事業運営を目指していきます。



いきいき! マイタウン

まちで起こった出来事や
気になるあの人を紹介します。



秋景色（中津原）

可能性は無限大

川上直子さん 阿下喜小で特別授業

10月15日（月）、阿下喜小学校で女子サッカー日本代表として活躍した川上直子さんが特別授業を行いました。日本サッカー協会（JFA）が「夢」をテーマに実施している「こころのプロジェクト」の1つで、川上さんは「夢先生」として、夢を実現するために必要なこと、仲間の大切さなどを5年生19人に伝えました。

川上さんは膝の怪我で日本代表になる夢を諦めかけたことがあるそう。「支えてくれた家族、友達、チームメイトに頑張っている姿を見せたいから全力でチャレンジした。みんなの可能性は無限大。勇気と覚悟を持って試練を乗り越えて」とメッセージを送りました。



1. 元Jリーガー安永聡太郎さん（右）とミニゲームも 2. 川上さん（右）と作戦タイム 3. 夢がかなったときの想像しよう！

秋の恵みを収穫

治田小、稲刈り体験

9月28日（金）、治田小学校の5年生27人が稲刈りに取り組みました。地域の方が指導者として参加し、鎌の使い方や収穫した稲の束ね方を教えていました。

今年の5月に授業の一環でもち米を植え、地域の協力を得て育てました。500平方メートルの敷地に黄金色の穂がびっしり実り、例年と比べて、豊作だったようです。この日は敷地の一部を刈り取り、児童は真剣な表情で丁寧に作業に取り組んでいました。

稲刈りを終えた児童は、「初めての稲刈りで緊張した」「楽しかったから、全部刈りたかった」と話していました。収穫したもち米とわらはは、11月にしめ縄づくり、12月に餅つきで使われます。



1. 台風が来る前に急ぎよ稲刈り 2. 全部積める？ 3. 地域の人に感謝

好きな色で自由に描こう

パステルアート

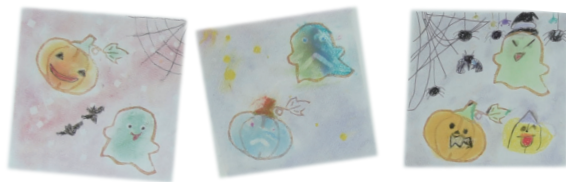

10月14日(日)、北勢福祉センターで「指でくるくるパステルアート」が行われました。放課後子ども教室ほくせい年間通して開催している講座で、この日は小学生16人と大人1人が参加しました。

作品のテーマはハロウィン。かぼちゃとお化けの下絵に好きな色を指で塗り、目や口をボールペンで書き入れたり色を消して形を作ったりして表現していました。完成後は、スタンプを使った山の風景画に挑戦する参加者もいました。

講師の吉岡幸子さんは「パステルの魅力は色を混ぜてグラデーションが作りやすいこと。指で描くことで脳が活性化して、アイデアもどんどん湧いてきます」と話していました。

日置萌衣さん(員弁東小3年)はお化けにちょうちんを持たせるなど工夫をしていて、「背景を真っ黒に塗るところが大変だった」と話していました。

◀茶こしで粉にしたパステルで少しずつ着色。綿棒やコットンでも描けます

(株)アグリッドと協定締結

東海地区最大のハウスで農業改革



左からデンソー専務役員伊藤正彦さん、市長、浅井農園代表取締役浅井雄一郎さん、鈴木英敬三重県知事

9月20日(木)、市と(株)アグリッドが農業ハウスでの農産物栽培を通じた農業技術の開発などに関する協定を締結しました。

アグリッドは、(株)浅井農園と(株)デンソーにより設立された合弁会社。浅井農園の栽培技術や品種開発技術に、デンソーの作業の自動化や環境制御の技術を導入し、生産性と持続性の高い農業を目指します。現在、大安町大井田地内に東海地区最大(4ha)の農業ハウスを建設中。2019年秋からミニトマトと大玉トマトの栽培を開始します。市は、地域との調和を図るため同社に協力します。

市長は「いなべのブランドの1つとなる取り組み。地域と協力しながら三重県、日本の農業をリードしましょう」と話しました。

(株)ベネッセコーポレーションと協定締結

小学校 ICT 機器活用

10月1日(月)、市と(株)ベネッセコーポレーションは社員の派遣に関する協定を締結しました。これは総務省の「地域おこし企業人交流プログラム」を利用したもので、市内小学校にICT機器活用支援員として同社の社員2人が派遣されます。

支援員は、電子黒板、タブレット端末の利用環境整備、資料や教材作成支援などで、児童の学習のサポートを行います。



市長とベネッセコーポレーション初等中等教育事業本部営業部副部長小柳さん

Pick UP!

たくさんの情報の中から、特にお伝えしたい大切なものを取り上げてお知らせ!

『ピックアップ』のコーナー

日ごろの生活にプラスワンで、健康とお得なサービスをゲット!

いなべ市健康マイレージ事業

☎ 健康推進課 ☎ 78-3517

市民の健康寿命を延ばすため、11月1日(木)から県が実施する三重とこわか健康マイレージ事業と連携し、「いなべ市健康マイレージ事業」を実施します。

健康づくりに取り組む市民を増やし、健康な人たちが溢れるまちを目指し、市内協力事業所と協働で行います。

《参加方法》

①「とこわか健康マイレージポイントカード」を、健康推進課またはイオン大安店(協力事業所)で受け取る。

②市が実施する検診の受診、健康教室や協力事業所が実施する健康イベントに参加、自主的健康づくり活動を「健康づくりのための行動記録票」に記録すると健康推進課窓口でポイントカードに、スタンプを押印します。

※行動記録票は健康推進課で受け取るか、市ホームページからダウンロードできます。

③「とこわか健康マイレージポイントカード」に、スタンプが30個貯まったら、健康推進課で「三重とこわか健康応援カード」と引き換えます。

④三重とこわか健康応援カードを市内協力事業所に提示すると、その店独自のお得なサービスを受けることができます。サービスの詳しい内容については、三重県のホームページ(<http://www.pref.mie.lg.jp/KENKOT/HP/m0068900107.htm>)をご覧ください。



いなべ市健康マイレージ事業の対象となる取り組みとポイント付与数

種類	内容	ポイント付与数
指定検診(健診)	特定健診、胸部検診(肺がん結核)、胃がん検診、大腸がん検診、前立腺がん検診、乳がん検診、子宮がん検診、肝炎検査、骨粗しょう症検診	1健診(検診)につき、1ポイント(健診日から1年以内の結果を持参)
指定健康講座健康づくり取り組みメニュー	骨粗しょう症予防教室、糖尿病重症化予防教室、食生活改善推進員養成講座、元気クラブ拠点コース参加、元気クラブ集会所コース参加	1回参加ごとに1ポイント
協力事業所	協力事業所が行う健康イベントに参加	1回参加ごとに1ポイント
市長が適当と認めるもの	自主的健康づくり活動(ゆっくり食べる、早く歩く)	実施記録の○が7個で1ポイント

平成31年成人式

☎ 生涯学習課 ☎ 78-3521

●日程 平成31年1月12日(土)

会場	場所	受け付け	開式
大安	大安公民館	9:30	10:00
員弁	員弁コミュニティプラザ	10:00	10:30
北勢	北勢市民会館	10:30	11:00
藤原	藤原文化センター	11:00	11:30

案内状は、平成30年10月1日現在いなべ市に住民登録されている人を対象に12月上旬に送付します。

就学などのために市外へ転出している人など、案内状を持っていない人も自由に参加できます。

【平成31年成人式実行委員会】

新成人の代表として、各会場に実行委員会を立ち上げました。成人式を心に残る楽しいものにするため、打ち合わせを重ね、案内状の発送準備、思い出資料集め、同窓会の準備など活発に活動中です。



児童虐待やDVを防ぎましょう！

「おかしいな…」と思ったら連絡・相談を！

虐待や暴力のサインを見逃さず、早期に把握し、適切な支援をしていくため、地域の皆さんからの早めの連絡・相談をお願いします。

☎ 家庭児童相談室 T 78-3535 F 78-2678

未来へと
命を繋ぐ
189 (いちはやく)



11月は児童虐待防止推進月間

「未来へと 命を繋ぐ 189 (いちはやく)」

虐待を受けたと思われる子どもを見つけたときや、出産や子育てに悩んだときにはご連絡ください。通報は国民の義務です。(児童虐待の防止等に関する法律第8条) ※虐待の通報が間違いであっても責任は問われません。

☎ 三重県北勢児童相談所 T 059-347-2030

いなべ市の児童虐待、配偶者・恋人などからの暴力(ドメスティックバイオレンス= DV)防止対策

市では、「いなべ市要保護児童等対策地域協議会」を設置し、児童虐待やDV防止についての対策を検討しています。今年度も関係機関の代表者による会議を開催し、市の相談事業の報告や意見交換を行っています。

11月12日(月)～25日(日)は女性に対する暴力をなくす運動の実施期間

『配偶者・恋人などからの暴力(DV)』…ひとりで悩まず相談を！

あなた自身やお子さんの安全を第一に考え、ひとりで悩まず、まずはご相談ください。秘密は厳守します。

身体的な暴力だけでなく、言葉の暴力もご相談ください。

※緊急の場合は最寄りの警察署へご相談ください。

☎ いなべ警察署 T 84-0110

環境にやさしい安心

第9回「ソウインコンポ」無料配布！

☎ 環境政策課 T 72-3559

「ソウインコンポ」とは？

市内で発生した「し尿」や「浄化槽汚泥」は、桑名広域環境管理センターで衛生的に処理されています。この処理過程で発生した余剰汚泥を脱水・乾燥させて生産している普通肥料が、し尿汚泥肥料「ソウインコンポ」です。

桑名広域環境管理センターとは？

桑名広域環境管理センターは、いなべ市・桑名市・木曾岬町・東員町から発生して持ち込まれた「し尿」や「浄化槽汚泥」を処理している施設です。周辺環境への負担軽減や資源循環型の施設として貢献しています。

配布方法

●配布日時 11月15日(木) 9:00～12:00

※先着150人とし、予約は受け付けません。

※受付場所へ直接来られた人の分だけお渡しします。

※配布終了のお知らせは市ホームページに掲載します。

●配布場所 北勢庁舎北駐車場

●配布数 1人につき2袋(4kg/袋)

●配布条件

- ①いなべ市民で、家庭菜園などを目的に肥料を使用する人
- ②転売をしないこと



環境にやさしい「ソウインコンポ」をぜひご利用ください！

～引き継がれる笑顔と感謝が奏でるメロディー～

楽器寄附ふるさと納税

問 政策課 ☎ 74-5840



現在、大安中学校の吹奏楽部が希望するクラリネット、サックス、ホルン、トロンボーンなどの楽器を募集しています。寄附された楽器は、随時学校に届けられ、生徒たちの手で、眠っていた音色が蘇ります。

⇒申し込みは、専用ホームページから

<http://www.gakki-kifu.jp/>

※市民の皆さんが寄附した場合も、税金の控除が受けられます。

家庭で使われなくなった“休眠楽器”の寄附を受け入れる「楽器寄附ふるさと納税」の受け付けを10月10日(水)から始めました。

「楽器寄附ふるさと納税」は、全国に眠る使われなくなった楽器を寄附していただき、楽器の足りない学校に届ける、国内初の取り組みです。寄附者は楽器の査定額に応じ、税金の控除を受けられます。

この制度は、いなべ市が考案し、その想いに共感、賛同した株式会社マーケットエンタープライズ(本社：東京都中央区)の協力を得ることで実現しました。



楽器寄附の流れ

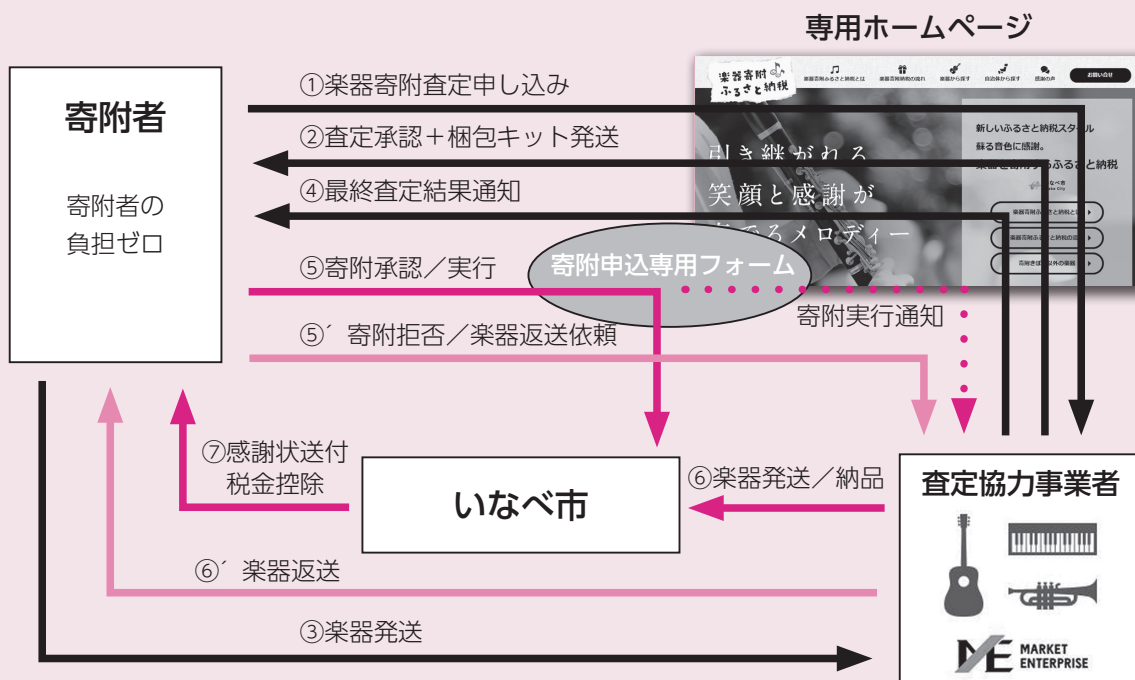



モノ寄附スタイルの
ふるさと納税の多様化



全国地方自治体の
参加を可能に

この事業は、「生まれ育ったまち、応援したいまち」に寄附をするという、見返りを求めない「ふるさと納税」制度の本来の趣旨に沿った取り組みです。

受け付け開始以降、多くの人から問い合わせをいただいています。市では、同じ課題を持つ市町村とも共有し、輪を広げたいと考えています。また、楽器以外にも“モノ”で気軽に寄附ができる環境を提供していきます。

【合同発表会】

10月9日(火)に都道府県会館(東京都千代田区)で「楽器寄附ふるさと納税記者発表会」を開催しました。



日沖市長

大切にしてきたモノに思いを込める「寄附文化」の醸成と、感謝の気持ちや楽器を大切にする「心の教育」。そして、新たに生まれる「つながり」。楽器寄附から始め、楽器以外のモノへの展開も視野に「物納」によるふるさと納税を全国へと広がります。

株式会社マーケットエンタープライズ
代表取締役社長

小林泰士さん

日沖市長からお話を伺ったとき、その熱意と思いに共感し、このプロジェクトへの参加を決めました。当社のノウハウがこのような形で生かされるのは、新しいつながりを生み出す意味でも非常に有意義なことだと感じています。

1. 楽器をそのまま寄附するパターン

寄附希望楽器：クラリネット、サクソ、ホルン、トロンボーン、ユーフォニアム、チューバ、ティンパレス

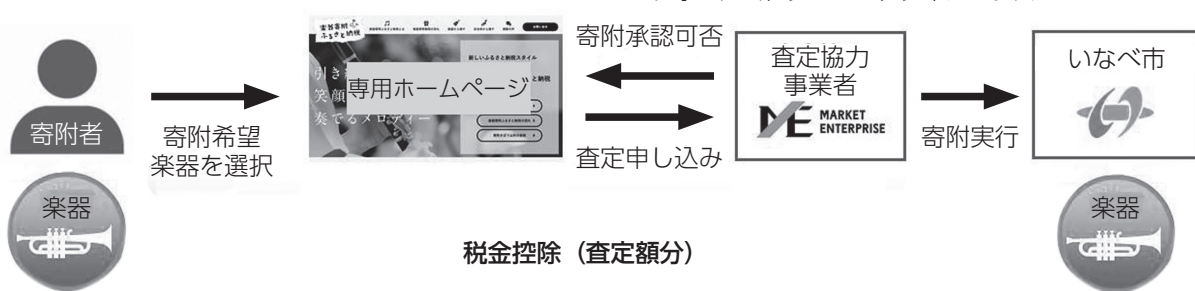

2. 楽器の買取額を寄附するパターン



くらしの情報

催し

藤原岳自然科学館

【冬の自然観察】

藤原岳山麓を散策し、動物の足跡や生き物の冬越しの様子などを観察します。

- 日時 1月19日(土)
9:30 ~ 12:00
- 場所 藤原文化センター・藤原岳山麓
- 定員 40人
- 申込期限 1月12日(土)
- 対象者 どなたでも参加できます。
(小学生以下は保護者の同伴が必要)
- 持ち物 筆記用具・返信はがき(服装、観察用具など詳細は参加者に連絡)
- その他 観察コースは天候などにより変更することがあります。雨天の場合は屋内などでの学習に変更します。
- 参加費 小学生以上1人100円
- 申込方法 往復はがきまたはFAXで「開催日・希望教室名」「参加者全員の氏名・人数」「住所」「電話番号」「学年」を記入して申込先へ。

問 申込先 藤原岳自然科学館

(〒511-0511 藤原町市場 493-1 藤原文化センター内)

T 46-8488 F 46-4312

屋根のない学校 12月の教室

【びっくり生きものアラカルト】

ドングリや木の葉っぱを集めてみよう。

- 日時 12月1日(土)
9:00 ~ 11:00
- 講師 俵秀作さん
- 【自然とふれあって遊ぼう】
巣箱作り。
- 日時 12月1日(土)
13:30 ~ 15:30
- 講師 藤田重輝さん、伊藤一昭さん

【昆虫と遊ぼう】

温帯にすむ昆虫の越冬戦術を探ろう。

- 日時 12月8日(土)
9:00 ~ 11:00

●講師 石田昇三さん、大山義雄さん

【人びとの命とくらしを守る植物】

お正月に使う植物たち。

- 日時 12月8日(土)
13:30 ~ 15:30

●講師 葛山博次さん

【この指と〜まれ】

門松作り。

- 日時 12月16日(日)
9:00 ~ 11:00

●講師 茂木源次さん

《共通事項》

- 対象者 小学生・保護者
- 場所 屋根のない学校(藤原町坂本2065「簡易パーキングふじわら」隣)
- 申込方法 はがきまたはFAXで「住所」「氏名(ふりがな)」「学校名」「学年」「電話番号」を記入して申込先へ。

問 申込先 自然学習室

(〒511-0511 藤原町市場 493-1)

T 46-4311 F 46-4312

聖宝寺もみじ祭り

本堂を囲む圧巻の紅葉で、深まる秋を体感できます。期間中の土日祝の夜にはライトアップもあり、幻想的な光景をお楽しみいただけます。



- 日程 11月17日(土) ~ 25日(日)
- 時間 9:00 ~ 17:00
(入場は16:30まで)
- 場所 聖宝寺(藤原町坂本981)
- 協力金 高校生以上200円
(もみじ祭り期間中のみ)

《ライトアップ》

- 日程 11月17日(土)、18日(日)、23日(祝・金)、24日(土)、25日(日)

- 時間 17:00 ~ 21:00
(入場は20:30まで)

問 もみじ祭り実行委員会

T 080-3642-0757

第22回 MAG-CUP 少年サッカー交流大会

東海環状自動車道沿線地域の連携交流強化を目的に、次世代を担う小学生がサッカーを通し友情と親睦を深め、交流の輪を広げるため開催します。

いなべ市からはいなべFCジュニア、大安フットボールクラブの2チームが出場します。



●日時・会場

- 12月15日(土) (予選リーグ)
10:30 員弁運動公園
10:45 東員町スポーツ公園(東員町大字北大社323)
NTN総合運動公園(桑名市芳ヶ崎1859-4)

- 12月16日(日) (決勝トーナメント)
9:45 員弁運動公園

●主催 MAG-CUP少年サッカー交流大会実行委員会

問 高速道路対策課 T 46-6313

いなべ縁 1966 カルテット クリスマスコンサート

- 内容 チェロ、ヴァイオリン、ピアノによる演奏
- 日時 12月15日(土)
14:00 (開場13:30 ~)
- 場所 北勢市民会館さくらホール
- 入場料(全席自由席)
一般1,000円(当日1,500円)
中学生以下500円(当日1,000円)
- 《チケット取扱い》
- 市芸術文化協会(北勢市民会館)
平日9:00 ~ 17:00
- チケットぴあ
(Pコード:127-700)
- T 0570-02-9999

ぴあスポット、セブンイレブン
☎ (一社)いなべ市芸術文化協会
T 82-1551

市民祭舞台発表会 (無料)

- **内容** フラダンス、大正琴、舞踊、剣舞、コーラス、オカリナ、詩吟など ※終演後マジックショーや福引を行います。
 - **日時** 11月25日(日) 9:30 ~ 15:40 (開場 9:00)
 - **場所** 北勢市民会館さくらホール
- ☎ (一社)いなべ市芸術文化協会**
T 82-1551

第10、11回 小さなごちそう体験

【茶会体験東林寺案内付き】

- **内容** 本格茶室(藤庵)での茶会体験と美しい虹が立つ白滝の東林寺案内
 - **日時** 11月17日(土)
- Aコース (お抹茶体験→東林寺案内)
 9:30 ~ 11:00



- Bコース(お抹茶体験→東林寺案内)
 10:00 ~ 11:30
- **場所** Aコース: 藤庵(北勢町京ヶ野新田1-20)
 Bコース: 東林寺(北勢町川原2913-1)
 - **定員** 各コース5人
 - **参加費** 2,000円(1人あたり)
- 【そばいなり寿司作り体験】**
- **内容** そばのさっぱりとした味といなりがベストマッチ!
 - **日時** 12月1日(土) 9:30 ~ 11:30
 - **場所** 夢かなえ荘(藤原町762)
 - **定員** 10人
 - **参加費** 1,000円(1人あたり)
 - **申込開始日** 11月6日(火)



《共通事項》

- **申込方法** 市ホームページ、電話
- ☎ 申込先 政策課 T 74-5840**

ナースカフェ in 四日市 (無料)

看護の現場を離れている人が円滑に職場復帰できるようにするための体験

- 学習を行います。
- **内容** 看護技術演習、電子カルテ操作体験、就業相談など
 - **日時** 11月29日(木) 10:00 ~ 14:30
 - **場所** 四日市文化会館(四日市市安島2-5-3)
- ☎ 三重県看護協会三重県ナースセンター T 059-222-0466**

認知症のひとと家族の 「おれん家カフェ」

- 季節の野菜盛りだくさん!おなかいっぱい!栄養満点!作って・食べて・仲間と楽しく交流を図りましょう!
- **内容** 収穫祭(いも煮会)、人形劇
 - **日時** 11月25日(日) 10:00 ~ 14:30 (9:30 ~ 受け付け)
 - **場所** 員弁老人福祉センター
 - **参加費** 700円(カフェ、傷害保険代)
 - **持ち物** エプロン、三角巾、マスク
 - **申込期限** 11月19日(月)
- 申込先 市民活動センター**
T 74-5806 F 74-5834
- ☎ 認知症予防ボランティアかのかん T 090-3458-1305**

めざせ

いなべ通!

《発信》

いなべの魅力

27

いなべ
検定入門
146

☎ 広報秘書課 T 74-5820

震動山光明寺(大安町大井田)

震動山光明寺*は、かつて大安町大井田の東の高台の真道山にあって、勝蓮寺という真言宗の寺でした。天正年間の大地震で倒壊し、文禄4(1595)年に本願寺第11世顕如上人に深く帰依した僧・釈了意(現松原氏の祖)によって現在地へ移されたそうです。

光明寺の歴代住職は代々名僧が多かったそうです。中でも12世の松原深諦師(嘉永5(1859)年生まれ)と13世の致遠師(明治17(1884)年生まれ)は特に著名です。

深諦師は本山本願寺に38歳で入り、大阪、函館、鹿児島島の別院に勤務していました。やがて欧米を歴訪し、本山に戻った深諦師は、その後3期の執行長を勤めました。

致遠師は若いころは新聞記者をしていて、西郷隆盛や大久保利通をよく知る人から取材し、伝記を出版しました。大正12(1923)年東京築地本願寺から、ヨーロッパへ派遣されて、ローマ法王庁に駐在し今後の宗教の可能性を模索しました。帰国後は著述、法話のため日本全国を行脚しました。また、致遠師の執筆により、朝日新聞に掲載された「超日月光」は、その後書籍化され、現在も古書店で取り扱われています。

※山号の震動山の震動とは六種震動のこと



【珍しい鐘楼堂から本堂を望む】
 光明寺住職松原氏によれば「六種震動とは諸経典における稀有な勝縁の象徴表現。仏説無量寿経では、釈迦仏の誕生に際して、大地が六種に震動したと説かれている」とのことです。

情報提供

ふるさといなべ市の語り部

第13回子育て応援！ わくわくフェスタ(無料)

レジ打ち体験などのお仕事体験、遊び、工作を楽しめるブース、子育て情報の紹介ブースなどさまざまな企業、団体が出展します。

- 日時 11月23日(祝・金)
10:00～16:00
- 場所 輪中ドーム(桑名市長島町西川地先)

☎三重県子ども・福祉部少子化対策課
☎059-224-2269

子育て応援！わくわくフェスタ

検索

募集

親子で楽しく コーディネーション トレーニング

- 日程 第1回 11月17日(土)
第2回 12月1日(土)
第3回 1月19日(土)
- 時間 11:10～12:00
- 場所 北勢市民会館さくらホール
- 対象者 4～5歳児とその保護者
- 定員 各回30組(先着順)
- 参加費 無料
- 申込方法 市内文化施設、市ホームページ、FAX

☎申込先 生涯学習課

☎78-3521

☎78-3509



学びのプラザ

【ジグソーによるパズルづくり(木工)】

- 日時 11月17日(土)
13:00～15:30
 - 場所 いなべ総合学園高等学校美術室
 - 定員 10人
 - 参加費 300円(材料費など)
 - 講師 いなべ総合学園美術科教員
- 【メロンパン作り】
- 日時 11月22日(木)
18:00～20:00
 - 場所 いなべ総合学園高等学校調理室

- 定員 20人
 - 持ち物 エプロン、三角巾
 - 参加費 500円(材料費など)
 - 講師 いなべ総合学園家庭科教員
- ≪共通事項≫
- 申込期限 11月14日(水)
 - 申込方法 はがきまたはFAXで、「住所」「氏名」「電話番号」(可能ならメールアドレス)を記入して申込先へ。
- ☎申込先 いなべ総合学園高等学校
(〒511-0222 員弁町御園632)
☎74-2101 ☎74-4104

健康

献血にご協力を

- 12月13日(木)
イオン大安店 10:00～12:30
14:00～16:00
 - 12月21日(金)
日下病院 13:30～16:00
- ☎健康推進課 ☎78-3517

歯周病検診を 受診しましょう

今年度40、50、60、70歳になる人を対象に歯周病検診を指定医療機関にて実施しています。自己負担金300円で受診することができます。

早期に歯周病疾患の予防を行うためにも、まだ受診していない人は、平成30年12月31日までにぜひ受診してください！

☎健康推進課 ☎78-3517

毒キノコによる 食中毒について

毎年、秋になると、毒キノコによる食中毒が多く発生しています。

食用のキノコと確実に判断できないキノコは、絶対に「採らない！食べない！売らない！人にあげない！」を徹底してください。

【ポイント】

- 知らないキノコは採らない、絶対に食べない。
- 「柄が縦に裂けるキノコは食べられる」、「ナスと一緒に煮ると大丈夫」などの言い伝えや迷信は信じない。

☎桑名保健所衛生指導課

☎24-3623

相談

若者就職支援相談 (無料、要予約)

「就職について悩んでいませんか？」

15歳から39歳までの無業状態にある人・ご家族・関係者をサポートします。

就労体験やスキルアップのための支援もあるので、ご相談ください。

【出張相談 in いなべ 11月の相談日】

- 日時 11月21日(水)
13:30～16:30
 - 場所 藤原庁舎2階会議室
- ☎北勢地域若者サポートステーション
☎059-359-7280
(火～土:9:30～18:00)

ほくサポ

検索

生活や仕事に お困りの人へ

「借金の返済が大変」、「仕事が見つからない」、「仕事が続かない」、「どこに相談していいのかかわからない」、「家族のことで悩んでいる」など、生活や仕事にお困りの人への相談・サポートを行います。

ひとりで抱え込まずに、まずはご相談ください。

☎いなべ市くらしサポートセンター縁(えにし)(大安庁舎) ☎78-3512

いなべ命の相談電話

死にたいと思うほどつらい思いをされている人、気持ちがいっぱいになっている人、少しお話しませんか。匿名

で相談できます。

いなべ市の相談電話

- 日時 毎週水曜日(祝日は除く)
13:00 ~ 16:00

T 78-3831

人権相談
(無料、秘密厳守)

11月の人権相談日

- 日時 11月14日(水)
13:00 ~ 16:00

- 場所 大安庁舎
- 担当 大安地区人権擁護委員

12月の人権相談日

- 日時 12月5日(水)
13:00 ~ 16:00

- 場所 藤原文化センター
- 担当 藤原地区人権擁護委員

≪第70回人権週間≫

- 期間 12月4日(火) ~ 10日(月)
昭和23年12月10日に国際連合の第3回総会で世界人権宣言が採択

され、その日を記念し、国際連合では、12月10日を「人権デー」と定め、人権擁護活動を推進しています。

日本では、毎年12月4日から10日までを「人権週間」と定め、全国的な人権啓発活動を行っています。

☎ 人権福祉課 T 78-3563

行政相談(秘密厳守)

総務大臣から委嘱された「行政相談委員」が、国、県、市並びに特殊法人などの仕事について、苦情や意見、要望を聞き、その解決を図ります。

●日程、場所

- 11月27日(火) 北勢福祉センター
- 12月4日(火) 藤原庁舎
- 12月18日(火) 員弁老人福祉センター

●時間 13:00 ~ 16:00

電話でも毎日受け付けています。

【行政苦情110番】

T 0570-090-110

※平日8:30 ~ 17:15、土日祝、時間外は留守番電話で対応

☎ 総務省三重行政監視行政相談センター
T 059-227-6661

☎ 総務課 T 74-5805

その他

試験放送

毎月11日に、防災ラジオの試験放送を実施しています。

緊急放送は防災ラジオのスイッチが入っていない状態でも、自動で起動し、終了します。防災ラジオは常時、コンセントにつないだ状態を維持してください。なお、最大音量で放送しますのでご了承ください。

- 日時 12月11日(火) 14:00 ~

【Jアラート全国一斉訓練】

- 日時 11月21日(水) 11:00 ~
- ※毎月11日の定期試験放送ではありません。

☎ 危機管理課 T 74-5898

オススメ
情報満載
図書館通信

Book

「今年は紙芝居ライブ」
いなべ市図書館キャラクター
いなべピョン

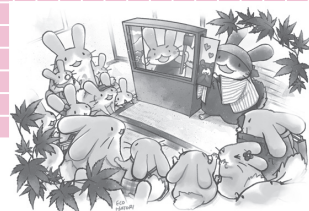

図書館まつり~おやこブックフェスティバル~

今年のテーマは「ひらめき」。みんながひらめく

イベントや本が盛りだくさん!

- 日時 11月23日(祝・金) 10:00 ~ 16:00
- 場所 藤原文化センター

マーガレット一家「たっちゃんの紙芝居ライブ」

- 開演 11:00 ~、14:00 ~
- 場所 市民ホール



「次にでてくる四角いものは? 白いものは? 小さいものは?」ことばあそびやクイズなど、観客とのかけあいをメインにした「紙芝居ライブ」です。



つなげて・ふやして

- 時間 10:00 ~ 16:00
- 場所 美術教室



パズる広場

- 時間 10:00 ~ 16:00
- 場所 大研修室

おちばでえをかこう(工作)

- 時間 10:00 ~ 11:00、13:00 ~ 14:00
- 場所 第1、2研修室

ぶち図書館員になろう

- 時間 10:00 ~ 11:00、14:00 ~ 16:00
- 場所 藤原図書館

11・12月の休館日

全館…毎週月・火(※員弁のみ祝・日・月・火・土)、12月28日(金) ~ 1月5日(土)、員弁…12月27日(木)

☎ 北勢図書館 T 72-2200 (開館時間/9:00 ~ 17:00) 員弁図書館 T 74-5077 (開館時間/9:00 ~ 17:00)
大安図書館 T 87-0021 (開館時間/9:30 ~ 17:30) 藤原図書館 T 46-4150 (開館時間/9:00 ~ 17:00)

秋季火災予防運動 11月9日(金)～15日(木)

全国一斉に、秋季火災予防運動が実施されます。これに伴い「防火ポスター展」を開催します。今回展示するポスターは管内の小・中学生の入賞作品86点です。

＜防火ポスター展＞

●日程

- ① 11月1日(木)～11日(日)
- ② 11月14日(水)～25日(日)

●場所

- ① イオンモール東員
(東員町大字長深 510-1)
- ② イオンモール桑名
(桑名市新西方 1-22)

＜火災警報器を点検しましょう！＞

住宅用火災警報器は、古くなると電子部品の寿命や電池切れなどで、火災を感知しなくなることがあるため、とても危険です。点検して、設置から

10年を目安に火災警報器を交換しましょう。

＜2018年度全国統一防火標語＞

忘れてない？ **サイフにスマホに火の確認**

火災が発生しやすい季節を迎えます。火の元、火の取り扱いには十分注意しましょう。

☎ 桑名市消防本部予防課

☎ 24-5279

大安町内特別清掃

大安町自治会長の主催で大安町内特別清掃が実施されます。

● **内容** 不法投棄ごみの撤去および清掃による地域環境美化

● **日程** 12月2日(日)

● **場所** 大安町全域の公共施設(道路・公園・集会所・ごみ集積場など)を中心とする地域

※天候などで実施するか否かについて

は、各自治会の判断になります。

【注意】

当日、大安粗大ごみ場では自治会で集めたごみのみ受け入れています。**混雑を防ぐため、一般家庭からの粗大ごみの受け入れは行いません。**

☎ 環境政策課 ☎ 72-3559

期限内納付のお願い

● 11月の納付

- 国民健康保険料 第5期
- 後期高齢者医療保険料 第5期
- 上下水道料金 10・11月分
- **納期限(口座振替日) 11月30日(金)**
- 【口座振替の人へ】
- 前日までに通帳残高をご確認ください。
- 万一、預金不足などで口座振替日に振替ができなかった場合は、**12月13日(木)に口座<<再>>振替を行います。**

子育てインフォメーション

☎ 健康推進課 78-3517

【育児相談】

日・場所 12月 3日(月) 北勢福祉センター
12月 12日(水) 藤原文化センター
12月 19日(水) 大安老人福祉センター
12月 26日(水) 員弁健康センター

受付時間 9:30～11:00

持ち物 母子健康手帳

*どなたでも参加できます。身体計測のみでも可。
仲間づくりの場としてもお気軽にお越しください。

【ぶれママセミナー(妊婦教室)】

日時 12月11日(火)
13:00～15:00(受付12:50～)

場所 つくしんぼ(藤原町川合770)

持ち物 母子健康手帳

内容 妊娠期を楽しむために(スタイ作り・交流)

※電話でご予約ください。

※託児が必要な人はご相談ください。

【離乳食教室】

前期:日時 12月11日(火) 9:30～9:45(受け付け)

対象者 生後4カ月～6カ月の乳児の保護者

後期:日時 12月18日(火) 9:30～9:45(受け付け)

対象者 生後7カ月～11カ月の乳児の保護者

場所 大安老人福祉センター

持ち物 母子健康手帳、エプロン、おんぶひも

内容 講義および調理実習

※1週間前までにご予約ください。

日時(受付時間)

場所

対象者

対象者には
個別通知
します。

【1歳6か月児健康診査】12月13日(木) 13:15～14:15 北勢福祉センター H29.5.10～6.4生 および 前回欠席者

【3歳6か月児健康診査】12月 6日(木) 13:15～14:15 藤原文化センター H27.4.21～5.13生 および 前回欠席者

12月20日(木) 13:15～14:15 北勢福祉センター H27.5.14～6.12生 および 前回欠席者

緊急
相談

みえ子ども医療ダイヤル ☎ #8000
《毎日》19:30～翌朝8:00

緊急
診察

桑名市応急診療所 ☎ 21-9916

《日祝》9:30～12:00 / 13:00～16:00 《土》20:00～22:00

【納付書(現金納付)の人へ】

(国民健康保険料、上下水道料金)

- 取り扱いコンビニエンスストアでも納付できます。
- パソコン、スマートフォンからインターネットを利用して、クレジットカードでも納付できます。クレジットカードで納付については、市ホームページのオンラインサービス「Yahoo! 公金支払い」をご覧ください。
- ※納付には便利な口座振替制度をご利用ください。申し込みはお近くの指定金融機関などで!

問 保険年金課 T 72-3829

問 水道お客様センター T 72-3516

印鑑登録証明書の男女別表記を削除

印鑑登録証明書に記載の男女別表記について、LGBTなどの性的少数者へ配慮するため、条例を改正し、印鑑登録原票の登録事項から男女の別を削除します。

●施行日 11月1日(木)

問 市民課 T 72-3513

マイナンバーカード 休日交付窓口開設

平日の受け取りが困難な人のために休日窓口を開設します。

●日時 11月25日(日) 9:00~12:00 (15分毎に予約受け付け)

●場所 市民課(北勢庁舎)

●その他 当日はマイナンバーカード用写真の無料撮影および申請手続きのサポートも行います。

※マイナンバーカードの受け取りには交付日の4日前までに市民課に予約が必要です。また、通知カードをまだ受け取りされていない人で休日受け取りを希望する場合も、事前連絡が必要です。

問 申込先 市民課 T 72-3513

2019年春 新庁舎へ

これからのいなべ市Q&A



Q 健診はどうなるの?

A 現在、市には専用の保健施設がなく、他用途施設を利用し健診を行っていますが、行政棟の東に「保健センター棟」がつけられます。この専用の保健施設の1階で乳幼児健康診査、がん検診など各種健康診査を実施します。

また、2階では子どもの発達相談などが行われるなど、子どもから大人までの健康づくりの拠点となることが期待されます。

なお、胸部検診(結核・肺がん)は、これまでどおり、市内を巡回して実施します。



▲保健センター棟完成イメージ図

問 健康推進課 T 78-3517

問 発達支援課 T 78-3530

阿下喜マップ 11月1日発行

昭和の面影が色濃く残る阿下喜の店舗や施設を紹介するマップが完成しました。



●目的 阿下喜の魅力を発見、回遊、にぎわいの森 来訪者を地域に訪れてもらうきっかけ作り

●配布場所 阿下喜の各店舗、施設、各庁舎

問 政策課 T 74-5840

中小企業退職金 共済制度

中小企業の事業主が、従業員の退職金を計画的に準備できる国の退職金制

度です。仕事への意欲づくりに中退共済制度へ加入しませんか?

【制度の特色】

- 掛金の一部を国が助成 (※一部対象外あり)
- 掛金は全額非課税、手数料不要
- 社外積立型で管理が簡単
- 従業員ごとの納付状況や退職金試算額を事業主に通知
- 家族従業員やパートタイマーも加入可能
- 他の退職金、企業年金制度などとの間で積立資産を持ち運びすることが可能

※詳細は中退共で検索してください。

問 中小企業退職金共済事業本部

T 03-6907-1234

H <http://chutaikyo.taisyokukin.go.jp/>

今月の表紙



【撮影日】10月15日(月)

【場所】阿下喜小学校

特別授業で行われたミニゲーム。複雑なルールのおにごっこは仲間との協力が重要! 鬼役の安永選手をつかまえる方法をみんなで相談します。手をつないで追いかけたり、応援したり。笑顔がこぼれる時間になりました。(詳細はP14)

地域をめぐるとんぼ道

あなたの街の“ほのぼの”スナップ

小さい秋、“楚原”で
たくさん見つけよう



秋の七草、ヤマハギの仲間

北は公園、南は住宅地が広がる楚原地区。散策、通学で訪れる人が多いそう。地域で活躍する人に導かれ、秋ならではの風景に巡り合いました。



旧四日市銀行や旧員弁町庁舎として使われたお宅。明治35年の建築で、当時の床板が現在も使われています！



四日市銀行時代の鬼瓦



緑に囲まれた天白神社。顔のような木の実を発見しました

天白神社

員弁庁舎

いなべ公園

員弁運動公園

楚原駅



いなべ公園管理人の小川善一さん。多い日は200人はいるという来園者を笑顔で迎えています

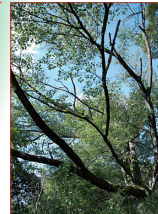

知る人ぞ知る山桜の古木。いなべ公園を散策しながら探してみでは？



駅員の山森雅之さん。普段は運転手をしているそう。パンフレットで地域の紹介をいただきました



ハロウィン期間限定で運行する「ナロウイントレイン」



生活情報
「まいめる」



携帯用
「モバイルサイト」

救急医療情報

- 三重県救急医療情報センター T 059-229-1199
- いなべ医師会(在宅当番医) H <http://inabe-med.or.jp/>
- 医療ネットみえ H <http://www.qq.pref.mie.lg.jp/>

人口情報(平成30年10月1日現在)

総人口: 45,565 (-9)
世帯: 17,925 (+15)
男: 23,127 (+1) 女: 22,438 (-10)

いなべ市情報誌 Link12月号(vol.180) 平成30年11月1日発行
発行/いなべ市 編集/企画部 広報秘書課 〒511-0293 三重県いなべ市員弁町笠田新田111
T 0594-74-5820 F 0594-74-5821 H <http://www.city.inabe.mie.jp/>

