

いなべ市情報誌

リンク Link

3

2018
vol.171

きずな・輪・つながり

特集

日常から一歩踏み出して

○いきマイタウン
— 出初式 —

○Pick Up!
— 「ふれあう心のメッセージ」2017入賞作品 —

日常から一步踏み出して

近年、市はツアー・オブ・ジャパンいなべステージやいなべ山女子フェスタなどのイベントを開催しており、アウトドアフィールドとして注目されています。そのようなイベント関係だけでなく気軽にアウトドアを体験できる施設があります。

「青川峡キャンピングパーク」

アウトドア雑誌 GARVY の人気キャンプ場ランキングで毎年上位に選ばれており、テントを張って本格的なキャンプができるエリアから、初心者でも気軽に利用できる装備が充実したコテージまで環境設備が整っています。

今月の特集は身近にある人気スポット青川峡キャンピングパークについて紹介します。



施設紹介

アイランドコテージ 定員：10人 / 駐車場：2台
 宿泊：一棟 24,000円～30,000円（時期により変動）

炭と食材さえ準備すればバーベキューを楽しむことができる、キャンプ初心者でも安心の充実した設備・備品を完備。室内にはみんなで料理をしながら食べられるアイランドキッチンや、2階は子どもたちが遊べる広さの部屋が。テラスにはバーベキューコンロがあり、屋外での食事を楽しめます。

設備

バーベキューコンロ、キッチン、トイレ、風呂、エアコン、シンク、コンロ、調理器具、10人分の寝具・食器

備品

電化製品：テレビ、冷蔵庫、電子レンジ、炊飯器、電気ケトル、トースター、ドライヤー

調理器具：鍋類、フライパン、ざる、まな板、包丁、ボール、お玉、フライ返し、しゃもじなど

食器：大皿、中皿、ボール皿、茶碗、おわん、マグカップ、コップ、箸、スプーンなど



ログキャビン 定員：5人 / 駐車場：1台
 宿泊：一棟 15,000円～21,000円（時期により変動）

アイランドコテージと比べて設備・備品はシンプル。まきストーブ付の広々としたデッキがあり、山小屋で過ごしているようなゆったりとした時間を送れます。



topic

小学校のイベントにも利用されています！

青川峡キャンピングパークは市内小学校の「学校キャンプ」でも利用されています。学校キャンプは、自然と触れ合う体験活動を通して協調性や連帯感、友情、計画性、自主性、公共の場でルールやマナーを学ぶために行われており、去年は市内小学校の6校が青川峡キャンピングパークで日常生活ではできない体験を味わいました。

小学校だけでなくスポーツ少年団などの団体でも利用できます。興味のある人は青川峡キャンピングパークまでお問い合わせください。



治田小学校5、6年生が参加した学校キャンプの様子。みんなで協力してテントを立てたり、キャンプファイアをしたりして、夏の思い出を作りました。

オートキャンプサイト

テントの人はこちら。電源付きサイトやライダー専用サイトなど、スタイルに合わせて選べます。レンタル品も充実しているので、道具を持っていなくても、必要な道具を借りて楽しめます。



初心者でも安心の設備

充実のレンタルルーム。トイレやシャワーなど清潔な水まわり施設に加え、キャンプ場では珍しく浴場が設置してあり、初心者でも安心、快適にキャンプを楽しむことができます。キャンプに慣れたスタッフが常駐しており、困った時にはアドバイスしてくれるので頼もしいです。



レンタルルーム。テントなどを借りられます

センターハウス内浴場

炭火焼ハウス

屋根が付いているので、どんな天候でも自然の中でバーベキューが楽しめます。近くを流れる青川で水遊びもできます。家族や友人グループでも気軽にアウトドアを楽しめます。



予約について

利用希望日の3か月前の月の10日から予約受付開始。
 ※営業日、時期により変わる場合があります。

予約方法

インターネット予約 24時間受付

電話予約 9:00～17:00

変更・キャンセル 電話のみ 9:00～17:00

※予約日の2週間前からキャンセル料がかかります。詳しくは下記まで。

☎ 青川峡キャンピングパーク ☎ 72-8300

🌐 <http://www.aogawa.jp>



初めてアイランドコテージを利用するママ友親子グループ取材しました。
どんな楽しみ方ができるかな？

撮影にご協力いただいた、田中さん親子、笹田さん親子、堀之内さん親子、松本哲聖くん

group camp: 1

外遊び

コテージに荷物を置いたら外遊びに出発。いつもと違う環境の中、友達と一緒にいることで子どもたちのテンションはアップ。

自転車を借りて場内ツーリングに出発。走って自転車を追いかける子も。みんなで一緒に楽しめるサイクリングは大盛り上がり！キャンプ場には公園もあるのでそちらもお勧めです。



1. コテージに着いて大人の知らぬ間に押入れで遊ぶ 2. 友達と自転車ツーリング 3. 補助輪があれば僕も乗れるよ 4. 待てー！追いつくぞ

たのしい♪

コテージ



group camp: 3

たき火

徐々に辺りは暗くなり、寒くなってきたのでたき火で温まることに。

「あったかーい！」と火を囲む一同。子どもたちは持参したマシュマロをたき火で焼くことに挑戦。時には焦がしてしまう場面もありましたが、表面をあぶったマシュマロの食感にやみつきに。まきが燃える「ぱちぱち」と乾いた音を聴きながら、風に揺れる火をゆったりと眺めていました。



1. 「外はカリカリ、中はじゅわっと」な焼きマシュマロをばくり 2. 「ファイヤー！」と上手に焼けた喜びでマシュマロを高く掲げる子どもたち



group camp: 4

天体観測

たき火を終えると星が見える時間になっていました。この日は天気良かったので天体観測をすることに。

初めて望遠鏡や双眼鏡を使って天体観測する子ども。「星がきれい！」と子どもたちから歓声があがりました。

1. 取材日の星空。夜空にたくさんの星が輝いていました 2.3. 「あそこに見えるよ」お母さんや友達と一緒に、夜空に光る星を眺めました



group camp: 2

バーベキュー

たくさん外で遊んでお腹が空いたから、夜ごはんの準備に。子どもたちもできる範囲でお手伝い。夜ごはんはバーベキューとカレー。バーベキューの目玉食材は予約販売している地元食材のさくらポーク食べくらべセット。力を合わせて作ったごちそうは格別の味！自然の中で味わう開放感も合わさってあっという間に完食。みんな大満足です。



1.2.3. 夜ごはんのお手伝い 4. キッチンでカレー作り 5. さくらポーク食べくらべセット 6. 飯ごう炊飯にチャレンジ 7.8. バーベキュー。おいしくて思わず笑みがこぼれます

よいしょ

良い香り♪



group camp: 5

大人だけの時間

一通りコテージでの楽しみを終え、慌ただしかった子どもたちの動きも落ち着きました。今日の締めくくりに、大人だけでコーヒーを飲みながらガールズトーク。今日体験したことや子育てについての情報交換、普段の何気ないことについて会話が弾みます。「また来たいね！」と非日常的なキャンプ場での一日は大人も楽しめました。初めてのコテージ利用は大成功でした。

1. コーヒー豆を挽いてドリップ 2. レンタルしたコーヒーミル 3. ほっと一息。キャンプ場の出来事を振り返り、笑みがこぼれます



非日常空間の一員

青川峡キャンプパークのオープンから施設に関する業務に携わる柴田さん。三代目の支配人として、主に経理、職員の勤務管理など施設の運営業務をしています。フィールドでの仕事は信頼できるスタッフに任せています、と柴田さん。心強い仲間と共に施設を支えています。

柴田さんが思うキャンプの良さは、自然の中で自分たちなりに考えて行動し楽しむこと。そこから得られる日常生活では味わえない体験ができること。

「施設を利用する人はファミリー層が多く、子どもたちが自然の中で楽しんでいる姿を見られるのが嬉しいです。楽しかった！と言ってもらえると、そういう場所・時間を提供するキャンプ場のスタッフとして喜びを感じます」とやりがいを語ります。

「今後も利用者がより安心して快適に過ごせる、心地よい施設の運営を心掛けていきたいです。また、いなべは竜ヶ岳や藤原岳に代表される自然やおいしい食材など色々な魅力があります。市外からの来場者にいなべの魅力を発信していきます」と今後の目標を話しました。

キャンプ場のことだけでなく、市の魅力についても発信。アウトドアを通じてより多くの人にいなべの良さが伝わり、市がにぎわうといいですね。



Profile

柴田 篤 さん(43歳/桑名市)

大学時代アウトドアにはまりキャンプやテント泊が趣味に。大学卒業後民間企業に就職したが、「自然の中で働きたい」という強い思いから、青川峡キャンプパークに転職。勤続15年。



チェックイン時に施設の使用方法を説明する柴田さん

市長
コラム

キャンプの醍醐味は冬場にあり

いなべ市長 日沖 靖

時には気忙しい日常から開放され、大自然に囲まれたキャンプ場でパートナーや家族とゆっくりした時間を満喫してみませんか。夏場は人気のキャンプ場も冬場であれば、当日予約することも可能です。満天の星空の下、防寒具に身を包み、流星を数えるもよし、自ら集めたまきでのキャンプファイアは心も温めてくれるものと思います。

私は高校生のとき新田次郎の山岳小説に憧れ、胸までの雪をかき分け竜ヶ岳に登ったのを思い出します。1月初旬の日曜日、宇賀溪の駐車場は多くの登山者でにぎわっていました。



▲冬キャンプの様子

新キャビン建設

青川峡キャンプパークに新しいキャビンが6棟建ちます。広々としたウッドデッキを中心に料理・癒し・遊びの3つの過ごし方を提案する、今までになかった施設です。「キャンプをする」というハードルを下げ、より手軽な準備でアウトドアを楽しめます。

新キャビンの見学会が3月21日(祝・水)に青川峡キャンプパークで開催されます。詳細については次号のLinkでお知らせします。

1.1月21日(日)の新キャビン建設状況 2.新キャビン完成時のイメージ



Linkの読者に

市外から多くの人を訪れる、人気の青川峡キャンプパーク。Link読者限定で撮影に使用したアイランドコテージの宿泊予約の枠を確保しました。※申込多数の場合抽選。

- 日程 6月9日(土)、16日(土)
 - 利用施設 アイランドコテージ
 - 当選組数 各日程3組
 - 定員 10人まで(日帰り利用者も含めて。幼児も人数に含まれます。)
 - コテージ利用料 27,000円(1棟)
 - 施設利用料 大人1,000円、小人500円(1人)
- ※料金は通常利用する金額がかかります。キャンセルについても同様です。

※施設、利用料金に関する問い合わせは下記まで。

☎ 青川峡キャンプパーク ☎ 72-8300

- 申込方法 はがきまたは市ホームページ申込フォームで氏名、郵便番号、住所、電話番号、希望日程、大人・小人・幼児の人数^{※1}、車の台数を記入して申込先へ。
 - 申込期限 3月7日(水)必着
- 抽選結果は、3月下旬ごろに広報秘書課から電話で当選者に連絡する方法で行います。
- ※1 大人：高校生以上、小人：3歳から中学生、幼児：0歳から2歳

申込先 広報秘書課 ☎ 74-5820

📄 <http://www.city.inabe.mie.jp/shisei/koho/link/1005772/1005984.html>



少し足を伸ばせば自然の中でアウトドアを楽しむことができるかもしれません。でも慣れない人が行動に移すことは難しいのではないでしょうか。

アウトドアを楽しみたいという気持ちをそっと後押ししてくれる青川峡キャンプパーク。まだ利用したことがない人は一度足を運んでみてはいかがでしょうか？

いきいき! マイタウン



竜ヶ岳冬景色

まちで起こった出来事や
気になるあの人を紹介します。

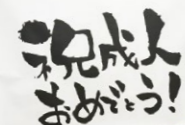

成人式

新たなスタートを切って



1月6日(土)、市内4か所で成人式が行われました。今年度二十歳を迎える新成人は、北勢町130人、員弁町117人、大安町216人、藤原町53人の合計516人。晴れの日を仲間と共に祝うため、有志の実行委員44人が6月から式の準備を行いました。員弁町で式に参加した位田剛伸さんは「社会人2年目になります。成人になって、より気を引き締めて頑張っていきたいです」と話していました。

いなべの未来を担う皆さん、おめでとうございます。

▶▶「いなべ10」2月25日～3月3日放送



1. 雨上がりに会場到着(大安会場) 2. 懐かしい仲間と(藤原会場) 3. 久しぶりだね!(員弁会場) 4. 式典。誓いの辞を述べた東松翔生さん(手前)「やっとこの場で大人になったという思いです」(北勢会場)

厚生労働大臣表彰

大安町おはなしの会くまのこ

「大安町おはなしの会くまのこ」が平成29年度ボランティア功労者に対する厚生労働大臣表彰を受賞されました。くまのこは大安町を中心に、読み聞かせなど子どもたちに本の魅力を伝える活動を28年以上続けています。

代表の羽場美恵子さんは「受賞はさらに頑張れという激励かなと思います」と話していました。くまのこの読み聞かせを聞いた子どもが、親になり子を連れてくることもあるそう。素晴らしい活動がこれからも続いていきますように。



▲クリスマス会では紙芝居を披露

今年も地域に安心を

出初式

1月13日(土)、員弁運動公園体育館でいなべ市消防団出初式が行われました。式典では、神谷清消防団長が「団員一人一人が自分たちのまちは自分たちで守るという意識をしっかりとって、地域住民の身体、財産の保護に努めてください」と消防団員らに訓示しました。

式典後はいなべ公園で一斉放水が行われ、色とりどりに着色された5色の鮮やかな水のアーチが出初式を締めくくりました。

▶▶「いなべ10」2月25日～3月3日放送

1. 式典の様子 2. 一斉放水。放たれた水に綺麗な虹がかかりました



米・食味分析鑑定コンクール国際大会

お米選手権で特別優秀賞を受賞

12月22日(金)、山形県で行われた第19回米・食味分析鑑定コンクール国際大会都道府県代表お米選手権で特別優秀賞を受賞したとじょっ子くらぶ(藤原町長尾)阿部聡さんが、市長を訪問しました。

同大会は規模、歴史共に国内外最大の米のコンクールと言われており、今回は国内外から5,550点もの米が出品されました。

阿部さんは「今回で8回目の出品です。化学肥料を使わず、おいしいお米づくりを目指してきました。地域の土質や水、気候にも恵まれ、初めて受賞することができました。今後はコンクールの常連になり、いなべ市産の米をもっと広めていけたらと思います」と意気込んでいました。



▲阿部さん(右)と市長

デンソー大安製作所 小倉怜さんが表敬訪問

アビリンピックで金賞を受賞



▲金メダルを持つ小倉さん(右)と日沖市長

12月18日(月)、第37回全国障がい者技能競技大会(アビリンピック)の技能競技種目(電子機器組立)で金賞を受賞した(株)デンソー大安製作所の小倉怜さんが、市長を訪問しました。この大会は11月17日(金)～19日(日)に栃木県で開催され、今大会で入賞した三重県内の選手は小倉さん1人でした。

小倉さんは(株)デンソーに入社し7年目。難聴のハンディキャップを抱えながら3か月間の特訓をこなし大会に出場しました。

小倉さんは「最後まであきらめないで課題に取り組んだ結果、金賞がとれてうれしく思います。来年には世界大会の予選があります。練習のレベルを上げ、金メダルを目標に頑張ります」と市長に報告。市長は「市を挙げて応援しますので、引き続き頑張ってください」と話しました。



▲大会で組み立てた作品の説明

「ふれあう心のメッセージ」2017入賞作品

地域のひととのふれあいのなかで、うれしかったり、感謝したり、色々な気持ちになることがあります。そんな気持ちをメッセージにしてご応募いただいた作品です。応募作品 3,431 点から下記の作品が入選しました。(敬称略) 〇 市青少年育成市民会議事務局 ☎ 82-1388

<最優秀賞>

地域の人からもらった思いやり、広げよう、届けよう、私から。

藤原中1年 落合 陽菜

<優秀賞>

優しくされると僕も誰かにしたくなる。優しさって感染するんだね。

阿下喜小3年 近藤 陽太

家族以外に「気をつけてな」と言われ見守ってもらえる安心感

北勢中2年 村田 優花

ちいきの人はちいきの先生。やさしい心も教えてくれる。

藤原小2年 ふじもとあさひ

<佳作>

ちいきのひとがぞくみたいにあたたかいこのまちだいすき。

阿下喜小1年 こんどうみどり

通学中、地域の人々の温かい言葉と笑顔で、今日も、一日がらんばれる。

山郷小5年 加藤 未来

あいさつの心、感謝の心、助け合いの心で広げる信頼の輪

北勢中3年 石垣 智章

みんなで育てよう地域の芽。笑顔の花、さかせよう。

員弁東小6年 伊藤 舞羽

あなたのまわりに広がる 見えない でもあたたかい地域の輪

員弁中3年 小川はるか

いつもの場所で、いつもの時間、見守る目に安心感。

石樽小3年 岩花とくま

今してもらっている人思いをお手本に、ぼくも人思いな大人になる。

藤原小3年 杉山蒼太郎

私が挨拶すると皆も挨拶してくれる。そんな小さな幸せが「宝物」

藤原小6年 黒田 大翔

毎日の、「おはよう」の声、心に響く、ぼくが目覚まし。

藤原中3年 木村 風賀

通いなれた道、いつもの笑顔温かい目やさしい声見守ってくれてありがとう。

阿下喜小5年 大西 月

「今日はあの子いないの？」いつも気にかけてくれてありがとう。

三里小6年 高木 琴音

学校までの道はたくさんのおはようでやさしく見守られているね

山郷小1年 いたうみきと

1人では、できないことがあるけれど、助けあえば、何でもできる。

山郷小5年 渡邊 倅明

家族じゃないけど毎日あう人、見ないとなんだかきになるな。

員弁西小5年 二井 信頼

「危ないよ」地域の人がいるから毎日安全に過ごせる。ありがとう。

員弁中1年 山本 美涼

おばさんと朝のあいさつ。おじさんと夕方のあいさつ 今日一日たのしかったな。

笠間小2年 ひらおめい

朝のあいさつが今日の私を 応援してくれる

大安中2年 美濃部花音

温かい地いきの人にかこまれてぼくの心はゆたかになるよ

藤原小3年 増田 大洋

地域の人々は第2の両親。いつもどこかで見守ってくれている。

藤原中2年 藤井健太郎

人権擁護委員交代のお知らせ

〇 人権福祉課 ☎ 78-3563

ありがとうございました

2期6年間にわたり務められた八嶋敏篤さん(北勢町)に、法務大臣から感謝状が贈呈されました。専門的な知識を活かし、相談業務や各種人権擁護活動でリーダー的役割を果たしながら人権啓発や人権救済などに全力を挙げて取り組んでこられました。



八嶋敏篤さん

これからよろしくお祈りします

新しい人権擁護委員の小森久人さん(北勢町)、再任の一木尚子さん(北勢町)に委嘱状が手渡されました。



小森久人さん

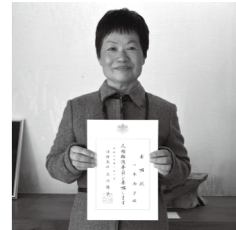

一木尚子さん

春、外国語講座を始めてみませんか？

30年度外国語会話講座



英語(毎週土曜日) 外国人講師	
一般入門クラス	8:00 ~ 9:00
小学生低学年クラス	9:10 ~ 10:00 (新規の人)
小学生クラス①	10:10 ~ 11:00 (継続の人)
小学生クラス②	11:10 ~ 12:00 (継続の人)
小学生クラス③	13:10 ~ 14:00 (継続の人)
中学生1年生クラス	19:00 ~ 19:50
英語(毎週日曜日) 外国人講師	
一般上級クラス	9:00 ~ 10:00
小学生高学年クラス	10:10 ~ 11:00 (新規の人)
中学生2年生クラス	11:10 ~ 12:00
英語(毎週月曜日) 外国人講師	
一般初級クラス	19:00 ~ 20:00
一般中級クラス	20:10 ~ 21:10

中国語(毎週土曜日) 外国人講師	
一般初級クラス	9:30 ~ 10:30
一般中級クラス	10:30 ~ 11:30
*一般入門クラスは相談に応じます	

韓国語(毎週金曜日) 外国人講師	
一般クラス	20:00 ~ 21:00
*一般入門クラスは相談に応じます	

- 場所 市国際交流協会(大安町平塚525)
- 定員 各先着12人(5人未満の場合は開講しません)
- 受講料 6か月分前払い(6か月で24回開講)
一般 27,000円(1か月あたり4,500円)
小学生 18,000円(1か月あたり3,000円)
中学生 21,000円(1か月あたり3,500円)
- 申込方法 電話またはFAXで住所、氏名、電話番号、希望講座を申込先へ。
- 申込期限 3月16日(金)まで

〇 申込先 市国際交流協会 ☎ / ☎ 78-4848
E info@inabeshi-kokusai.com
(月・水・金 9:00 ~ 17:00)

《注意事項》

- ・4月から開講します。
- ・受講生は国際交流協会会員として年会費2,000円が別途必要です。
- ・テキスト代が別途必要です。
- ・途中で退会する場合でも返金はできません。
- ・体験レッスンの希望者は、お気軽にお申し付けください。
- ・申込人数の状況で開講しないクラスがあると、講座の時間がずれることがあります。

所得税および復興特別所得税の確定申告と 市民税・県民税の申告

期間 2月16日(金)～3月15日(木)【土日除く】
会場 いなべ市役所員弁庁舎 東館 1階 8:30～17:00
桑名市役所 5階 大会議室 9:00～17:00

※作成済の申告書は、各庁舎総合窓口課でも受け付けています。
※申告受付会場は、大変混雑することが予想されます。

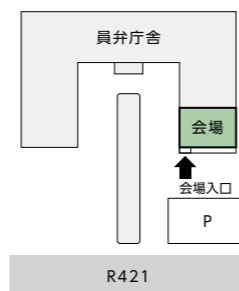

桑名税務署 からの お知らせ

桑名税務署の平成29年分確定申告会場は、桑名市役所5階大会議室(桑名市中央町2-37)です。

- 申告書の作成には時間を要しますので、16:00までにお越しいただくようお願いします。なお、会場の混雑の状況により、案内を早めに終了する場合があります。
- 確定申告期間中、税務署では申告書の作成指導は行っていません。
- 確定申告会場では納税窓口を設けておりませんので、納税をされる人は振替納税をご利用いただくか、銀行・信用金庫または郵便局の窓口での納付をお願いします。
- 申告書にはマイナンバー(個人番号)を記載する欄を設けており、申告者本人や控除対象配偶者、扶養親族および事業専従者などのマイナンバーの記載が必要です。
- マイナンバーを記載した申告書を提出する際には、申告者本人の本人確認書類の提示または写しの添付が必要です。
- 駐車場の混雑が予想されますので、なるべく公共交通機関をご利用ください。
- 既に作成された確定申告書を郵送で提出される場合には、桑名税務署宛に送付してください。

☎ 桑名税務署 (〒511-8510 桑名市江場7-6) ☎ 22-5121 (自動音声によりご案内します【0】確定申告相談センター(※3月15日(木)まで)【1】電話相談センター【2】税務署【3】消費税の軽減税率制度に関する専用窓口)
☎ 市民税課 (〒511-0293 員弁町笠田新田111) ☎ 74-5831

▼申告に必要なもの ※必要なものがないと受け付けできない場合があります。

- ①申告書(会場にあります)と印鑑(朱肉を使用するもの)
- ②還付金がある人は申告者本人の口座がわかるもの
- ③納税申告する人で新たに振替納税を利用する人は銀行印
- ④平成29年中の所得がわかるもの
 - 事業所得(営業・農業など)と不動産所得がある人
 - ・総収入金額と必要経費の内訳を記載した収支内訳書
 - 報酬・配当所得がある人
 - ・それぞれの支払明細書など
 - 給与所得・各種年金などがある人
 - ・それぞれの源泉徴収票(原本)
- ⑤マイナンバーの番号確認書類および本人確認書類
 - マイナンバーカードをお持ちの人
 - ・マイナンバーカード(両面)

- マイナンバーカードをお持ちでない人

番号確認書類(下記のいずれか1つ)
・個人番号通知カード
・マイナンバーが記載された住民票の写しまたは住民票記載事項証明書

+

本人確認書類(下記のいずれか1つ)
・運転免許証 ・パスポート ・在留カード
・公的医療保険の被保険者証 ・身体障害者手帳

※上記以外の書類でも本人確認書類として提出いただけますので、詳しくはお問い合わせください。

税理士による無料税務相談所を開設します

- 日時 2月26日(月)～28日(水) 9:30～16:00(12:00～13:00を除く)
※確定申告会場の混雑状況により早めに終了する場合があります。
- 場所 いなべ市役所員弁庁舎 東館1階
- 【当相談所では相談できない人】 ①譲渡・山林所得の申告をする人 ②贈与・相続税の申告をする人 ③消費税の新規課税事業所のうち、申告書の作成に時間を要する人

確定申告が必要な人

- ①平成29年中の所得金額の合計額から配偶者控除、扶養控除、基礎控除などの所得控除の合計額を差し引いた金額を基礎として求めた税額が、配当控除の額および年末調整により受けた住宅借入金等特別控除の額の合計額よりも多い人
- ②給与所得者で、次のいずれかに該当する人
 - ・平成29年中の給与収入が2,000万円を超える人
 - ・1か所から給与などの支払いを受けた人で、給与所得や退職所得以外の所得の合計額が20万円を超える人
 - ・2か所以上から給与の支払いを受けた人で、年末調整をされなかった給与の収入金額と、給与所得や退職所得以外の所得との合計額が20万円を超える人
- ③平成29年中に土地・建物・株式・ゴルフ会員権について、売却・交換・収用・財産分与などがあった人

《公的年金等に係る雑所得がある人》

公的年金等に係る雑所得の金額のある人は、その平成29年中の公的年金等の収入金額が400万円以下で、かつ、その年分の公的年金等に係る雑所得以外の所得金額が20万円以下である場合には、通常、確定申告をする必要はありません。

ただし、医療費控除、雑損控除、寄附金控除などにより、所得税の還付を受けるための申告書を提出することができます。

※所得税の確定申告書を提出しない場合でも市民税・県民税の申告は必要です。

市民税・県民税の申告が必要な人

- ①平成30年1月1日現在、いなべ市に住所があり、平成29年中に所得があった人で次のいずれかに該当する人
 - ・事業所得(営業・農業など)、不動産所得(賃貸・貸地・駐車場など)、配当所得などの給与所得以外の所得があった人
 - ・給与所得者で勤務先から市へ給与支払報告書が提出されなかった人(昨年中に退職した人、日雇い、パートなどを含む)
 - ・給与所得者で給与以外の所得があった人
- ※所得税(国税)は給与以外の所得が20万円以下の場合、確定申告の必要はありませんが、市民税・県民税の申告は必要です。

- ②前年中に収入がなかった人で次に該当する人
申告書提出の際には申告書右側の「収入のなかった方」の欄の記入もお忘れなく！
 - ・借入、扶養、住宅、教育、保険、福祉関係などの申請に必要な所得・課税などの税に関する証明書の発行を必要とする人
- ※給与所得のみの人で、勤務先から市へ給与支払報告書が提出されている人は、「所得税の確定申告」と「市民税・県民税の申告」をする必要はありません。
- ※「所得税の確定申告」をする人は、「市民税・県民税の申告」をする必要はありません。
- ※「所得税の確定申告」をする必要がない人でも、所得を明らかにするために「市民税・県民税の申告」が必要になる場合があります。



▼所得控除を受けるために必要なもの

- 社会保険料控除
平成29年中に支払った国民健康保険料、介護保険料、後期高齢者医療保険料、国民年金保険料などの金額がわかる書類(国民年金保険料については、控除証明書)
 - 生命保険料控除・地震保険料控除
生命保険・損害保険会社などから発行された支払額などの証明書
 - 配偶者控除・配偶者特別控除・扶養控除
配偶者または扶養親族に所得がある場合、その所得を確認できるもの
 - 障害者控除
身体障害者手帳、療育手帳、精神障害者保健福祉手帳、障害者控除対象者認定書など
 - 寄附金控除
寄附先からの寄附金の受領証など
 - 医療費控除
〈従来の医療費控除を受けられる人〉
・医療費控除の明細書、医療費通知
〈セルフメディケーション税制による医療費控除(医療費控除の特例)を受けられる人〉
・セルフメディケーション税制の明細書
・健康の増進、疾病の予防などの一定の取組を行ったことを明らかにする書類
- ※税制改正により、明細書の作成が必要となりましたが、平成31年分の確定申告までは、従来どおり医療費や医薬品の領収書を添付または提示することで控除を受けることもできます。
- ※医療費通知には、被保険者の氏名、療養を受けた者の氏名、医療機関などの名称、支払った医療費の額など一定の事項が記載されている必要があります。

くらしの情報

催し 藤原岳自然科学館

【早春の花を見る会】
ふるさとの森～大貝戸～坂本のコースで、早春の自然を観察します。

- 日時 3月24日(土) 9:30～15:00
- 場所 藤原文化センター集合 藤原岳山麓
- 定員 40人
- 申込期限 3月17日(土)
- 対象者 どなたでも参加できます。(小学生以下は保護者の同伴が必要)
- 持ち物 弁当、水筒、筆記用具、返信はがき(服装、観察用具など詳細は参加者に連絡)
- その他 雨天の場合は屋内などでの学習に変更します。
- 参加費 小学生以上1人100円
- 申込方法 往復はがきまたはFAXで「開催日・希望教室名」「参加者全員の氏名・人数」「住所」「電話番号」「学年」を記入して申込先へ。

問 申込先 藤原岳自然科学館
(〒511-0511 藤原町市場 493-1 藤原文化センター内)
T 46-8488 F 46-4312

屋根のない学校 3月の教室

- 【びっくり生きものアラカルト】
魚の解剖と魚のモビールを作ろう！
- 日時 3月3日(土) 9:00～11:00
- 講師 俵秀作さん
- 【田んぼと畑の学校】
野菜の種まき。
- 日時 3月3日(土) 13:30～15:30
- 講師 藤井樹巳さん
- 【昆虫と遊ぼう】

水生昆虫さがし。
●日時 3月10日(土) 9:00～11:00
●講師 石田昇三さん、大山義雄さん
【人びとの命とくらしを守る植物】
1年間の学習のまとめ。
●日時 3月10日(土) 13:30～15:30
●講師 葛山博次さん

【この指と〜まれ】
山菜を料理してみましょ。●日時 3月18日(日) 9:00～11:00
●講師 茂木源次さん、伊藤一昭さん
《共通事項》
●対象者 小学生・保護者
●場所 屋根のない学校(藤原町坂本2065「簡易パーキングふじわら」隣)
●申込方法 はがきまたはFAXで「住所」「氏名(ふりがな)」「学校名」「学年」「電話番号」を記入して申込先へ。

問 申込先 自然学習室
(〒511-0511 藤原町市場 493-1 藤原文化センター内)
T 46-4311 F 46-4312

めちゃんべザ・対決 菰野 VS いなべ

～負けられない戦いがそこにある～
菰野町といなべ市の若手農業者を中心に、地域の活性化や農畜産物のブランドづくりのイベントを開催します。
●日程 2月25日(日)
●場所 イオン大安店西側駐車場
●内容

【対決シリーズ 10:00～14:00】
①なべ対決(売上)負けたら罰ゲーム 僧兵鍋(菰野) VS いなべ(いなべ)
※三岐線三里駅の利用者には鍋券進呈
②お米対決(米、おにぎり、酒の販売) 菰野産米 VS いなべ産ミルクキーン
③蕎麦対決(手打ちそばの販売) シデコブシそば VS いなべそば
他にも、お茶やいちご、豚肉などの対決があります。

【ステージイベント10:00～15:00】
三味線や太鼓、踊りなどの披露、お楽しみ大抽選会を行います。
その他、両市町のマルシェなど、さまざまな催しを行います。
問 ふれあいの駅うりぼう(担当日紫喜)
T 74-5866

第18回 いなべ市民ゴルフ大会

●日程 3月23日(金)
●場所 六石ゴルフ倶楽部
●参加資格 市内在住者、市内在勤者、市内在学者、その関係者
●定員 60組(1人でも参加可)
●競技 18ホールストロークプレー
●表彰
《スクラッチの部》
・シニア男子の部(60歳以上)
・女子の部
・ジュニアの部(小学生～高校生)
《ダブルペリアの部》 一般全員
●費用 (参加費1,000円を含む) 一般 10,500円(セルフ、税込み) ジュニア 7,500円(セルフ、税込み)

●申込方法 持参またはFAXで所定の申込書(市体育協会事務局で受け取り、または市体育協会ホームページからダウンロード)に必要事項を記入して申込先へ。
●受付開始 2月5日(月)10:00～(定員になり次第締切)

問 申込先 市体育協会事務局
T 74-5028 F 74-3856

第10回 小さなごちそう体験 里芋だんご作り

米と里芋から作るだんごは、甘辛いタレと相性抜群!やみつきのもちり食感です。
●日時 3月10日(土) 9:15～12:00
●場所 立田会館(藤原町篠立2457-2) ※立田郵便局から南へ100m

●定員 10人(先着順)
●体験料 800円(1人あたり)
●申込方法 市ホームページ、電話
●申込開始日 2月13日(火)
●主催 いなべグリーン・ツーリズム 推進委員会
問 政策課 T 74-5840

歴史散策 商家の町並みとおひなさん ～阿下喜を歩く～

阿下喜の史跡や寺社を、「ふるさといなべ市の語り部」さんと散策します。
●日時 3月4日(日)9:00～12:00(受付8:30～9:00)
●場所 北勢線阿下喜駅前集合
●定員 80人(応募多数の場合は抽選)
●費用 無料
●申込方法 往復はがきで「郵便番号」「住所」「氏名(ふりがな)※最大4人」「年齢」「電話番号」を記入して申込先へ。(返信用に代表者の郵便番号、住所、氏名を記載してください)
●申込期限 2月19日(月)必着
問 申込先 三重県桑名地域防災総合事

務所歴史散策係(〒511-8567 桑名市中央町5-71) T 24-3821

認知症のひとと家族の オレンジ「おれん家」カフェ

音楽に触れると、心が活発に動き出し、昔懐かしの曲を聴けば”あの頃”のことを思い出し、脳も活性化します。
●内容 音楽レクリエーション
●日時 3月11日(日)10:00～12:00(9:30から受付)
●場所 大安老人福祉センター1階 ひのきルーム
●費用 300円(カフェ代)
●申込期限 3月2日(金)
問 申込先 市地域包括支援センター T 82-1616

あげきのおひなさん

メイン会場のウッドヘッド三重をはじめ、阿下喜のまちなか約100軒でひな人形が飾られます。期間中はスタ

ンプラリー(土日限定)も行われます。
●日程 2月17日(土)～3月4日(日)
●場所 ウッドヘッド三重(メイン会場9:30～15:30)、阿下喜地内
●体験教室
【2月18日(日)10:00～】木工教室
【2月20日(火)13:00～】リングびな作り(要予約・有料)
【2月23日(金)、3月1日(木)10:00～12:00】小物作り(材料代が必要)
【2月25日(日)13:00～】子ども向けタペストリー(流しびな)作り(要予約・有料)
【2月26日(月)10:00～】ちぎり絵(要予約・有料)
●週末イベント
【2月24日(土)】バルーンアート 11:00～13:00ごろ
【3月4日(日)】着物カフェ(フルート四重奏、マジック)
問 商工観光課 T 46-6309
問 はなもも会 T 72-6800(開催期間中専用)

めざせ いなべ通! 発信 いなべの魅力 18

梅戸城(大安町門前)

梅戸城は1500年代半ばに、近江と桑名を結ぶ八風街道一帯を支配する田光城(菰野町)の出城として街道の通行税徴収の役割を担いました。
987年ごろ田光城を築いた田光氏は、後年、梅戸氏に改氏しました。この梅戸氏は、戦国時代に近江の六角高実を田光城主として養子に迎えました。高実は、隣接する笠間郷(推定1528年～1554年)を治めていた春日部左衛門太夫を滅ぼし、ここに梅戸城を築き居城としました。このことから梅戸城築年は1550年代半ばと推測されます。
梅戸城は、後に高実の次男実秀が家督を継ぎました。しかし、永禄11年(1568年)に織田信長の北伊勢侵攻で田光城とともに落城した短命な城でした。
なお、高実の去就は、落城時は存命で長島城に逃げ1575年に切腹した説と、病死のため落城前に実秀が家督を継いだ説があります。
梅戸城址は大安町門前の光蓮寺裏山にあり、南東側が崖(地上高40m)の山城で空堀や土塁が残っています。主郭部であったと思われる跡に「梅戸城址・光蓮寺山公園」の石碑があります。また、光蓮寺境内には高さ2m弱の宝篋印塔があり、これが高実の墓と伝えられています。



【梅戸城址 光蓮寺山公園】
光蓮寺(大安町門前)の裏山(西側へ徒歩7分)に位置し、石碑とともに城址公園として整備されています。

情報提供
ふるさといなべ市の語り部

グリーン・ツーリズム

里めぐりウォーキング + 小さなごちそう体験



☎ 申込先 政策課 T 74-5840

川原地区、鼎地区、立田地区(篠立、古田)のうち、2地区を午前と午後に各1時間程度、ガイド付きで巡ります。

また昼には、小さなごちそう体験として、菊花しゅうまい、蕎麦いなり寿司、餅つき(予定)の各体験を実施します。

●コース

- A コース: 川原ウォーキング → 餅つき(予定) → 古田ウォーキング
- B コース: 鼎ウォーキング → 菊花しゅうまい作り → 川原ウォーキング
- C コース: 篠立ウォーキング → 蕎麦いなり寿司作り → 鼎ウォーキング

●日時 3月17日(土) 9:15 ~ 15:00

●定員 各コース10人(応募多数の場合は抽選)

●体験料 2,000円(1人あたり)

●申込方法 市ホームページまたは電話で上記まで

●申込期間 2月28日(水)まで

●主催 いなべグリーン・ツーリズム推進委員会



いなべ在宅医療シンポジウム 第3回いなべ医療・介護フェア

募集

応急手当普及員講習会 応急手当普及員再講習会

心肺蘇生法を中心とした応急手当の方法と指導要領の講習を行います。

●日時

① 応急手当普及員講習会(無料)
3月11日(日) ~ 13日(火)の3日間
9:00 ~ 17:30 ごろ

※3日間ともに受講が必要

② 応急手当普及員再講習会(無料)

3月14日(水) 9:00 ~ 12:00

●場所 桑名市消防本部2階研修室
(桑名市大字江場7番地)

●申込方法 「応急手当普及員講習申込書」または「応急手当普及員再講習申込書」に必要事項を記入の上、FAX、郵送、持参のいずれかで、桑名市役所防災・危機管理課までお申し込みください。※申込書は桑名市ホームページからダウンロードできます。

●申込期間

① 2月5日(月) ~ 3月6日(火) (土日祝を除く、8:30 ~ 17:00)

② 2月5日(月) ~ 3月8日(木) (土日祝を除く、8:30 ~ 17:00)

●定員 ① 30人(先着順) ② なし

●対象者 事業所・各種団体などで、AEDを含めた心肺蘇生法や応急手当の指導、普及啓発を行っていただける人

●認定証 所定の講習時間を修了し、一定のレベルに達した人に「応急手当普及員認定証」(3年間有効)を交付
※受講日から3年経つと、応急手当普及員としての認定が喪失します

●その他

- ・ 応急手当普及員認定証を持参してください。(②を受講の場合のみ)
- ・ 筆記用具を持参してください。
- ・ 動きやすい服装でお越しください。
- ・ 講習時間に遅刻、早退した場合は、講習修了が認められません。
- ・ 食事は各自でご用意ください。
※当日は、講習が終了するまで原則車の出し入れはできません。
- ・ ごみは各自でお持ち帰りください。
- ・ 来場の際は、できるだけ公共交通機関をご利用ください。

☎ 申込先 桑名市防災・危機管理課
(〒511-8601 桑名市中央町2丁目37)
T 24-5297 F 24-2945

障がい者日常生活訓練事業 「LUTE」前期訓練生募集

市社会福祉協議会では、中・軽度の障がいのある人などを対象に、地域で自立した生活ができることを目的に日常生活訓練を実施しています。

訓練生はそれぞれ、「洗濯が上手にできるようになりたい」、「料理ができるようになりたい」など、目標を持って取り組んでいます。

見学などもできますのでお気軽にお問い合わせください。

~平成30年4月から開始する

前期訓練生を募集します~

希望者は所定の申請書に必要事項を記入の上、「オレンジ工房あげき」に提出してください。

申請書はオレンジ工房あげきに設置しているほか、市社会福祉協議会ホームページからもダウンロードできます。

●定員 4人

●応募資格 市内在住で、中・軽度の障害者手帳などをお持ちで、訓練を希望する人

●選考方法 個人面談

●訓練期間 4月~9月までの水、金曜日(2時間程度)

●訓練内容 洗濯機や掃除機の使用法、調理器具を使った調理、身だしなみの訓練など

●訓練場所 オレンジ工房あげき

●申込期限 3月16日(金)まで

☎ 申込先 市社会福祉協議会 オレンジ工房あげき T 72-5130

健康

ジェネリック医薬品 使用促進のお知らせの送付

ジェネリック医薬品をご存じですか?

低価格で、安全性や効き目は先発医薬品と同等と認められている後発医薬品のことです。

医薬品をジェネリック医薬品に切り替えると、薬代の窓口負担が軽減され、

医療費適正化にもつながります。

※ジェネリック医薬品への切り替えは、主治医や薬剤師に相談してください。

市では、ジェネリック医薬品に切り替えることで、薬代が一定額以上軽減されると見込まれる国民健康保険被保険者を対象に、「ジェネリック医薬品使用促進のお知らせ」を送付します。

●対象者 生活習慣病などの医薬品を長期に処方されている国民健康保険加入者(20歳~74歳)で、ジェネリック医薬品に切り替えることで薬代が200円以上軽減される見込みの人

●送付日 2月下旬

●問合せ 国民健康保険中央会コールセンター(電話番号は、「ジェネリック医薬品使用促進のお知らせ」に記載)

☎ 保険年金課 T 72-3829

麻しん・風しん混合ワクチン (MRワクチン)を期限までに 接種しましょう

麻しん・風しん混合ワクチン(MRワクチン)の予防接種は、一生のうち2回接種することになっています。

今年度の対象者について、3月31日までの接種は無料ですが、4月1

日以降は12,000円程度の自己負担が必要となります。

まだ接種が済んでいない人は、期限までに予防接種を受けましょう。

平成29年度対象者

平成23年4月2日~平成24年4月1日生まれ

※発熱(37.5度以上)など、体調不良のときは日を改めましょう。

☎ 健康推進課 T 78-3517

相談

人権相談 (無料)

人権問題に関する相談をお聞きします。秘密は固く守ります。

2月の人権相談日

●日時 2月21日(水)

13:00 ~ 16:00

●場所 員弁コミュニティプラザ

●担当 員弁地区人権擁護委員

3月の人権相談日

●日時 3月14日(水)

13:00 ~ 16:00

●場所 大安庁舎

●担当 大安地区人権擁護委員

☎ 人権福祉課 T 78-3563

オススメ
情報満載
図書館通信

Book

「おいしくできるといいな」
いなべ市図書館キャラクター
いなべピョン



雪だるまかざろう

雪だるまの切り紙で図書館を飾ります。

●期間 2月25日(日)まで

●場所 藤原図書館

●対象 図書館利用者



▲去年の写真

図書館リユース会

図書館で不用になった本や雑誌を無料でお譲りします。

●日時 3月4日(日)

10:00 ~ 15:00

●場所 藤原文化センター

2階 市民ホール



2・3月の休館日 全館…毎週月・火(※員弁のみ祝・日・月・火・土) 北勢…2月14日(水) ~ 23日(金)

☎ 北勢図書館 T 72-2200 (開館時間/9:00 ~ 17:00) 員弁図書館 T 74-5077 (開館時間/9:00 ~ 17:00)
大安図書館 T 87-0021 (開館時間/9:30 ~ 17:30) 藤原図書館 T 46-4150 (開館時間/9:00 ~ 17:00)

3月は『自殺対策強化月間』です

月別自殺者数の最も多い3月を『自殺対策強化月間』と定めています。

自殺は、個人的な問題ではなく、さまざまな要因が複雑に絡みあい、追いこまれた末に起こります。誰でも、自殺に追いこまれてしまう可能性があります。「自分には関係ない」と思わず、この『自殺対策強化月間』に、あなたの身近な人に小さな変化がないか気を配ってみてください。

そして、身近な人がもし困っていたら、話を聞き、専門家へつないでください。この気づきが、自殺のない生きやすいまちづくりにつながります。

☎ 人権福祉課 T 78-3563

《いなべ命の相談電話》

死にたいと思うほどつらい思いをされている人、気持ちがいっぱいになっている人、少しお話しませんか。匿名で相談できます。

毎週水曜日 13:00～16:00

T 78-3831

平成30年度北勢児童相談所による療育手帳の巡回判定・相談

療育手帳は、知的障がいのある人が、相談や援助を受けやすくするための障がい福祉手帳で、判定の結果にしたがって交付決定されます。

療育手帳を新たに取得または再判定を希望する人は、判定・相談の予約が必要です。下記までご連絡ください。

●対象者 18歳未満の人

●場所 大安老人福祉センター
2階保健室

●時間 9:30、11:00、13:30、15:00の1日あたり4件以内

●日程

4月27日(金) 5月11日(金)

6月8日(金) 7月4日(水)

8月10日(金) 9月14日(金)

10月5日(金) 11月9日(金)

12月12日(水)

平成31年

1月4日(金) 2月1日(金)

3月1日(金)

☎ 社会福祉課

T 78-3511 F 78-1114

その他

春季火災予防運動

3月1日から7日まで全国一斉に春季火災予防運動が実施されます。

これに伴い「防火ポスター展」を開催します。展示するポスターは管内の小・中学生の平成29年度入選作品86点です。

【防火ポスター展】

イオンモール桑名

●期間 2月12日(祝・月)まで

イオンモール東員

●期間 2月14日(水)～26日(月)

【2017年度全国統一防火標語】

「火の用心 ことばを形に 習慣に」

空気が乾燥し、火災が発生しやすい季節です。火の元、火の取り扱いには十分注意しましょう。

【住宅用火災警報器取付のお手伝い】

住宅用火災警報器を設置または交換したいけど、天井などに取り付けることが困難な65歳以上の高齢者や障がい者世帯のうち、取り付けを希望する世帯を対象に消防職員がお宅に訪問して、取り付けをお手伝いします。

《準備物》

電池式の住宅用火災警報器（購入などしてあらかじめ準備をお願いします）

☎ 桑名市消防本部予防課

T 24-5279

期限内納付のお願い

期限内納付は社会のルールです。お忘れのないようお納めください。

●2月の納付

*固定資産税 第4期

*国民健康保険料 第8期

*後期高齢者医療保険料 第8期

*介護保険料 第6期

●納期限(口座振替日) 2月28日(水)

*前日までに通帳残高をご確認ください。

*口座振替の人で、万一、残高不足などで口座振替日に振替ができなかった場合は、**3月13日(火)に口座(再)振替を行います。**

○納付には便利な口座振替制度をご利用ください。お申し込みはお近くの指定金融機関などで！

【納付書(現金納付)の人へ】

(固定資産税、国民健康保険料、介護保険料)

○取扱いコンビニエンスストアでも納付できます。

(固定資産税、国民健康保険料)

○パソコン、スマートフォンからインターネットを利用して、クレジットカードでも納付できます。クレジットカード納付については、市ホームページのオンラインサービス「Yahoo! 税金支払い」をご覧ください。

☎ 納税課 T 74-5803

☎ 保険年金課 T 72-3829

☎ 介護保険課 T 78-3518

マイナンバーカード 休日交付窓口開設

平日の受け取りが困難な人のために休日交付窓口を開設します。交付日の

防災ラジオの試験放送について

☎ 危機管理課 T 74-5898

毎月11日に、防災ラジオの試験放送を行います。ごみカレンダーに掲載しておりますのでご確認ください。

2月の試験放送は、2月11日(日) 14:00から

3月の試験放送は、3月11日(日) 14:00から

防災ラジオは消したままでも緊急放送は自動的に入り、自動的に終了します。電源は常時、コンセントにつないだままにしてください。



驚かないで！
最大音量で
放送されます

4日前までに市民課へ予約が必要です。

●日程 2月25日(日)、3月11日(日)

●場所 市民課

●時間 ①9:00、②9:15、③9:30、④9:45、⑤10:00、⑥10:15、⑦10:30、⑧10:45、⑨11:00 ⑩11:15、⑪11:30、⑫11:45 (各時間15分程度)

上記の日程で9:00～12:00までマイナンバーカード用写真の無料撮影および申請手続きのサポートもおこないます。(予約不要)

併せて、通知カードが送付され、受け取りがお済みでない人の受取窓口も開設します。休日受け取りを希望する人は必ず、平日の8:40～17:15に市民課へ事前連絡が必要です。

☎ 市民課 T 72-3513

国民年金には前納割引があります

口座振替・現金・クレジット納付について、2年前納が利用できます。詳しくは、四日市年金事務所へお問い合わせください。

2年前納を利用すると、毎月納付す

る場合と比べて2年間で最大15,000円程度の割引になります。(割引率は平成29年度の保険料額による推計)
※1年前納、2年前納のクレジット納付・口座振替の申込締め切り日は2月末です。

☎ 申込先 四日市年金事務所

T 059-353-5515

☎ 保険年金課 T 72-3829

広報に関するアンケート調査

「情報誌 Link」や「市ホームページ」など市の広報媒体について、市民がどのように認識しているかを知り、より有効な広報のあり方を検討するため、アンケート調査を実施します。調査対象者には調査票を送付しますので、期間内の回答にご協力をお願いします。

●調査期間 2月1日(木)～23日(金)

●調査対象 1月1日現在、20歳以上の市内在住者(外国人を除く)から無作為抽出された者

●調査人数 2,000人(年代別に抽出)

●調査方法 郵送による調査票の回収

☎ 広報秘書課 T 74-5820

子育てインフォメーション

☎ 健康推進課 T 78-3517

【育児相談】

日・場所 3月 2日(金) 北勢福祉センター
3月 7日(水) 藤原文化センター
3月 14日(水) 大安老人福祉センター
3月 28日(水) 員弁健康センター

受付 9:30～11:00

持ち物 母子健康手帳

*どなたでも参加できます。身体計測のみでも可。仲間づくりの場としてもお気軽にお越しください。
*3月は北勢の曜日が変わりますのでご注意ください。

【ぶれ mama セミナー(妊婦教室)】

日時 3月20日(火)
10:00～12:30(受付9:50～)

場所 大安老人福祉センター

持ち物 母子健康手帳、エプロン

内容 妊娠中の栄養について(調理実習を含む)

※電話でご予約ください。

※託児が必要な人はご相談ください。

日時(受付時間)

場所

対象者

【1歳6か月児健康診査】3月22日(木) 13:15～14:15 北勢福祉センター H28.7.31～8.31 生 および 前回欠席者

【2歳児歯科教室】3月 8日(木) 9:15～9:30 大安老人福祉センター H28.2月・3月生

【3歳6か月児健康診査】3月15日(木) 13:15～14:15 北勢福祉センター H26.8.12～8.31 生 および 前回欠席者

対象者には個別通知します。

緊急相談 みえ子ども医療ダイヤル ☎ #8000 (毎日) 19:30～翌朝8:00

緊急診療 桑名市応急診療所 ☎ 21-9916 (日祝) 9:30～12:00 / 13:00～16:00 (土) 20:00～22:00

梅まつり

いなべ市農業公園

東海地区
最大級の梅苑!

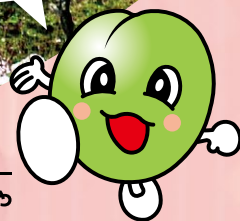

農業公園イメージキャラクター
うめぼ〜や

2018年
2月下旬～3月下旬

※開花状況により日程が変動します。詳しくはお問い合わせください。

開園時間 8:30～16:00

場所 いなべ市農業公園梅林公園 藤原町717番地

3月10日土・11日日 うまいもん市開催!!

〈平日限定イベント〉 猿まわし or 大道芸 ※雨天中止

入園料 大人…500円 (小学生以下…無料)

団体割引 (大人20人以上) 400円

問 (一社)サンパークいなべ ☎ 46-8377



生活情報
「まいめる」



携帯用
「モバイルサイト」

救急医療情報

- 三重県救急医療情報センター ☎ 059-229-1199
- いなべ医師会 (在宅当番医) 📄 <http://inabe-med.or.jp/>
- 医療ネットみえ 📄 <http://www.qq.pref.mie.lg.jp/>

人口情報 (平成30年1月1日現在)

総人口: 45,630 (-24)
世帯: 17,652 (-1)
男: 23,073 (-4) 女: 22,557 (-20)

いなべ市情報誌 Link3 月号 (vol.171) 平成30年2月1日発行
発行/いなべ市 編集/企画部 広報秘書課 〒511-0293 三重県いなべ市員弁町笠田新田111
☎ 0594-74-5820 📠 0594-74-5821 📄 <http://www.city.inabe.mie.jp/>

