

いなべ市情報誌

リンク Link

6

2017
vol.162

きずな・輪・つながり

特集

治田地域に伝わる古文書調査

○いきマイタウン

— 今日から1年生 —

○Pick Up!

— 糖尿病を知る集い —



特集 治田地域に伝わる 古文書調査



平成 28 年度、国立大学法人三重大学、治田入会権者組合、いなべ市北勢町治田財産区、いなべ市教育委員会が共同で、北勢町治田地域に伝わる古文書史料の調査を行いました。

治田入会権者組合と治田財産区が所有する古文書史

料は、江戸時代から昭和にかけておよそ 200 点を数えますが、このうちの江戸時代の資料約 100 点について調査研究が行われました。

今年 6 月に開催されるいなべ市民大学講座で研究成果を報告します。(詳細は 5P)

北勢町治田の歴史

治田地区は、古くから集落の西に広がる近江との国境範囲の山地を守り、山でのなりわいを営んできた地域です。一時は全国有数の生産量を誇った銀銅鉱山を運営し、豊かな森の木々は、鉱石の精錬や当時の生活物資にも用いられていました。

このような背景から、治田地区の山の権利を守る重要書類として治田文書が大切に保管されてきました。

治田地域の歴史		
時期	名称	出来事
明治 22(1889)年 3月1日	治田村	中山村、東村、垣内村、別名村、麓村、奥村、新町村が合併し、治田村が誕生
昭和 30(1955)年 4月1日	治田村	阿下喜町、十社村、山郷村が合併し、北勢町が誕生
昭和 30(1955)年 8月1日	北勢町	治田村が北勢町に編入
平成 15(2003)年 12月1日	いなべ市	北勢町、員弁町、大安町、藤原町が合併し、いなべ市が誕生

三重大での研究会

三重大学では治田文書の調査にあたり、毎月 1 回程度、史料の解読や内容の検討などを行う、通称「山論研究会」を開催してきました。

メンバーは三重大学人文学部塚本明教授、塚本教授の研究室に所属する大学院生 4 人、学部学生 2 人の計 7 人。大学の研究室で行われ、史料の解読や内容の検討だけでなく、各自の報告などを行いメンバー全員で情報を共有しながら調査を進めました。



▲研究会メンバーの 4 年生畠一穂さん(22 歳/大安町片樋)



▲研究会メンバーの院生 2 年 稲垣勝義さん(66 歳/四日市市)

古文書史料も財産の一つ

治田財産区は治田村の財産を引き継いで、現在も管理や運営をしています。古文書史料もその貴重な財産の一つです。

昔から、治田の地で山をめぐる争いがあったということは言い伝えられてきました。しかし、現在では治田地域の人でさえ、このような歴史を知らない人の割合が増えてきました。

この研究では治田文書に光をあてて、地域の皆さんはもちろん、一人でも多くの人に治田の歴史を知ってもらうため、三重大学や治田入会権者組合、いなべ市教育委員会と共に研究を行いました。



谷口理さん(69 歳/北勢町垣内) 現治田財産区議会議長。治田財産区議会議員 2 期目。1 期目に副議長を務め、現在は治田財産区議会議長として議会の運営などを行っている

調査の様子

調査は、三重大学人文学部塚本明教授の指導の下、近世史を学ぶ学生が中心となり行いました。古文書を複製した資料(マイクロフィルム)は A4 版 300 枚にも及び、その一文字一文字に間違いのないよう何度も読み直し、丁寧に活字に起こしました。

また、史料を保管している治田地区の個人宅での調査、さらには治田財産区所有地まで足を運び現地調査も行いました。



8



1. 何度も読み返したマイクロフィルム
2. 絵地図の撮影(三重県総合博物館)
3. 4. 中間報告会(治田財産区会館)
5. 6. 個人で所有している古文書史料の調査
7. 山地での現地調査
8. 「治田文書」調査報告書(近世文書編)

調査の流れ

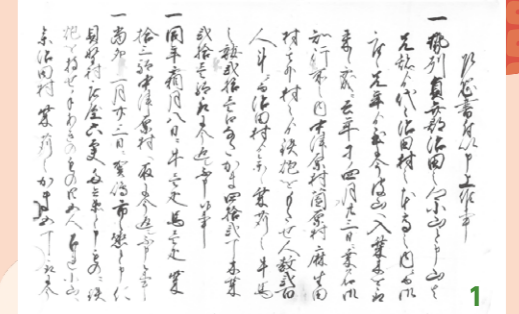

1



2



3



4



5



6

調査の結果

調査の結果、史料には一点一点の解説がつけられ、江戸時代に治田の山々がどのように利用され、守られてきたのかが見えてきました。

調査結果をまとめた報告書を刊行しました。報告書は北勢図書館で閲覧することができます。

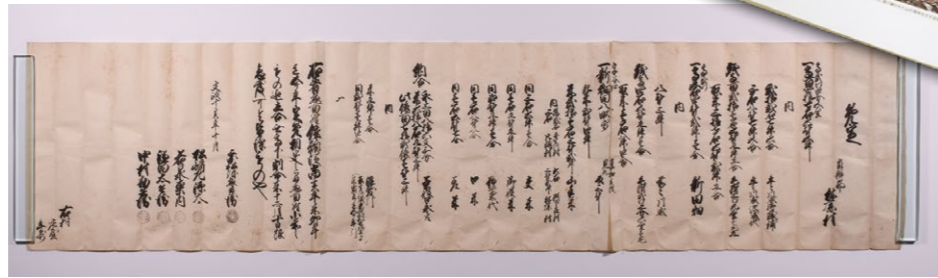
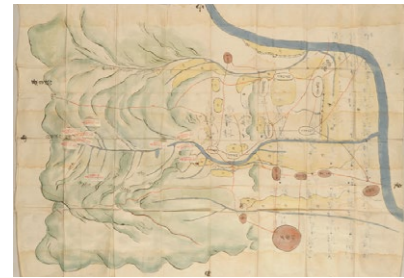

地元の歴史を後世に伝えるために

この度、治田財産区と治田入会権者組合が所有している古文書を三重大学、市教育委員会と共同研究できたことをうれしく思います。

今回研究した古文書は先人が江戸時代から大切に保管してきたもので、私たちでは文書の内容を読み解けていませんでした。しかし、正確な地元の歴史を後世に伝えるためにも文書の内容を明らかにする必要がありました。

今回の研究を終え、伝え聞いてきたことに誤りがあったことや、先人たちが入会権という権利に対し真剣に考えていたということが知れてよかったと思います。今年度も引き続き調査を行う予定です。治田地域の歴史をより詳しく解明できることを期待しています。

◀古文書史料が保管されている金庫と小高前組合長



小高和男さん
(76歳/北勢町東村)
12年間治田入会権者組合理事を務め、平成29年4月30日をもって4期目が満了。前治田入会権者組合組合長

市長 コラム

歴史のダイナミズム

いなべ市長 日沖 靖

宇賀新田の古墳群の発掘調査を三重大学に依頼したことがあり、そのご縁で人文学部の山中教授からいなべ市は古代史での重要拠点であったというお話を伺いました。この地は古代日本の畿内から周辺に設けられた三つの大きな関所のうちの二つ、鈴鹿関と不破関の間に位置し、古代大和政権にとって、東国を抑える戦略的に重要な土地でした。その具体例が、大海人皇子、後の天武天皇が起こした壬申の乱で、まず、この地域を拠点に鈴鹿関を抑え、長男の高市皇子が不破関を抑えたことにより、諸国から兵を動員することができ勝利を収めることができました。日本史を大転換させた壬申の乱の作戦本部がいなべの地だったようです。

宇賀新田の発掘調査を契機に山中教授の教え子二名が市の職員として来てくれ、今も活躍してくれています。



大安町での発掘調査の様子

調査を終えて

独自性のある町

元々歴史が好きで、出身地の「片樋」については自分で調べたこともありました。今回研究した治田地域はあまり馴染みがありませんでしたが、研究が進むにつれ、出身地である片樋との関係などが明らかになり、興味が湧いてきました。また、地元が独自性のある町という事実を知ることができたことを非常に嬉しく思います。

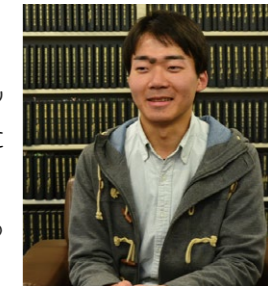

島一穂さん
(22歳/大安町片樋)
メンバー唯一のいなべ市在住。卒業論文は治田文書から発展させた内容で検討している

治田文書の価値

先祖から受け継いできた古文書に、何が書かれているのかをぜひ知りたい、という治田の皆さんの熱い思いにうたれて、この仕事をお引き受けしました。一年を掛けて学生たちと共に古文書約100点を解読し、解説を付けた報告書(史料集)を刊行しました。江戸時代の文書には、周りの村々と争いながら、山の権利を守ってきた治田の歴史が生き生きと記されています。そして、古文書に記された当時の慣習が現代まで続いている点にも、面白さがあります。

今年度からは、明治以降の古文書の解読と、治田地区及び近隣村々に残された他の古文書の調査に着手します。それにより、治田文書の価値もさらに明確になると考えています。



塚本明さん(56歳/津市)
三重大学人文学部教授。三重県内の古文書を中心とした文化財の調査や保全活動に従事している

いなべ市民大学講座

平成29年6月3日(土) 13:30~15:00

山と共に生きた江戸時代の村びとたち

- 「治田文書」を読み解く -

講師：塚本明さん(三重大学人文学部教授)

共催：治田入会権者組合、治田財産区

いなべ市北勢町治田地区の山は、一時は全国有数の銀銅鉱石を産出する「宝の山」として知られていました。山を巡る村同士の激しい争いが発生するなかで、治田の人たちが山の権利を守ってきた歴史をお話します。



平成29年度いなべ市民大学講座を開催します。詳しくは生涯学習課までお問い合わせください。

【共通事項】

- 会場 員弁コミュニティプラザ
- 申込方法 市内文化施設、FAX、市ホームページ申込フォームから申込。
- 定員 100人(先着)
- 受講料 500円(1回)

☎生涯学習課 T 78-3521 F 78-3509

平成29年6月16日(金) 19:00~20:30

自分でできる! 筋膜リリース!

- 全身と、肩こり解消の筋膜リリース -

講師：竹井仁さん(首都大学東京大学院理学療法科学域教授)

自分のどこの筋膜が硬いかを感じながら、ポティスーツのような筋膜をリリースしましょう。肩こり解消に効果的な方法も紹介。



平成29年7月1日(土) 13:30~15:30

つゆつき先生のつまみ細工ライブ

- 伝統工芸の日常を楽しみに -

講師：土田由紀子さん(つまみ細工アーティスト)

コットン生地を使いカジュアルなお花ブローチを作ります。ワイワイと楽しく作りましょう。小学生のお子様と親子での参加も大歓迎です。(材料費2,000円)



桐林館が 生まれ変わりました



国の登録有形文化財「桐林館」が、建築から80年の時を経て、まちの新たなシンボルとして生まれ変わりました。

昭和39年ごろの教室を再現

桐林館は、昭和12年に阿下喜町立尋常高等小学校の第1線校舎として建設されました。昭和58年の改装および移築後は文化資料保存施設となり、利用されました。

平成26年、文化庁により国土の歴史的景観に寄与しているものとして、「登録有形文化財（建造物）」となりました。登録をきっかけに、桐林館を観光やまちづくりの側面から活用する動きが活発になっています。

その動きのひとつが昭和39年ごろの小学校教室の再現です。当時と同じラワン材を使い、同じ組み立て方で、児童用の机と椅子を製作。かつての家庭室に配置し、普通教室に復刻しました。

昭和39年は東京オリンピックが開催され東海道新幹線が開通するなど、日本にもっとも活気のあった時期です。明るくのびのびとした時代の雰囲気をもつ桐林館で再現することを目指しました。

地域でつくるカフェ&ギャラリー

桐林館がこれまで以上に人が集いやすい場所となることを目的に、元職員室をカフェ&ギャラリースペースとして改装しました。今後は地域おこし協力隊員と地域が協力し、運営方法を考え、廃材を使うなどして設備を整えていく予定です。



1. 桐林館 2. 安藤建材店の安藤信之さんが椅子と机を復元 3. カフェスペース 4. 再現された教室 5. 昨年10月に教室で開催されたはしもとみおさんの作品展 6. 山本さんが寄贈した和傘。井後さんの証言により、当時と同じように教室に吊るし展示しています 7. 阿下喜で活動する「阿下喜を紡ぐ会」の集まり

昭和39年は
教員
でした



復元協力者① 井後純子さん

井後純子さんは昭和39年ごろに阿下喜小学校で教壇に立っていました。教室復元にあたり、多くの情報を提供していただきました。

阿下喜小学校では通算15年教えていました。校舎が木造なので、廊下を走る子どもの足音がしました。心地よい音でした。

学校は自由な雰囲気、やんちゃな子もいましたが、いじめはありませんでした。授業でよく山や川に行きました。中庭の六角池では、子どもたちが捕まえてきた魚や亀などを飼っていました。授業中に南窓側の子が『亀が逃げた!』と叫ぶと、みんなが教室を飛び出して行って大騒ぎしたことも思い出です。

復元協力者② 山本雅文さん

昭和39年、阿下喜小学校2年生だった山本雅文さん。このころ置き傘として使っていた和傘を寄贈していただきました。

自宅を片づけていたら、2本の和傘が出てきました。私と兄が小学生のころ使っていたものです。自分で持っているよりは桐林館に展示していただければと思い、寄贈しました。

地区外の人にも桐林館を訪れて欲しいと思っています。阿下喜のおひなさんや、農業公園の梅まつりやばたんまつりなどで遊びに来た人や、にぎわいの森ができればそこに立ち寄った人が、桐林館にも足を伸ばしてくれるといいですね。

昭和39年は
2年生
でした



三重県建築士会が登録有形文化財を紹介するヘリテージカードを作成しました。「桐林館（旧阿下喜小学校）」と「旧阿下喜小学校門及び石柵」がそれぞれカードになっています。
配布場所▶北勢市民会館
入手方法▶桐林館の写真撮影し、画像を窓口で提示



いきいき! マイタウン

まちで起こった出来事や
気になるあの人を紹介します。



しだれ桜 (勝泉寺)

石榑小学校3年生がアマゴ放流も

宇賀溪 山開き安全祈願祭

4月17日(月)、宇賀溪北谷キャンプ場で宇賀溪観光協会による山開き安全祈願祭が行われました。

これは登山やキャンプが盛んになるシーズンを前に、山での安全を祈願するものです。地域の消防団、駐在所職員などが招待を受け、玉串を奉納しました。また、祈願祭後には、石榑小学校の3年生42人がキャンプ場内の川原でアマゴの放流体験を行いました。



宇賀溪観光協会事務局の岡俊太さんは「このキャンプ場は河原で石がごろごろしているのが、自然そのままの姿で魅力です。ただ、安全には気を付けて利用していただきたいです」と話していました。

昨年、いなべ警察署管内での山の事故は10件。事故を防ぐため、十分な準備をしてから登山やキャンプに行きましょう。



▶▶「いなべ10」5月28日～6月3日放送

1.安全祈願祭 2.宇賀溪観光協会の担当者からアマゴの稚魚を受け取る児童 3.1,000匹のアマゴを放流



待ち時間を快適に

駅前の椅子をキレイに

2月下旬、福祉バス梅戸井駅のバス停に木製の椅子が設置されました。椅子の製作、設置をしたのは日沖優太さん(大安町梅戸)。元々、バス停には老朽化した椅子が設置されていましたが、地域の要望から日沖さんが買って出て製作することを決めたそうです。

日沖さんは「自分ができる範囲で、少しでも力になれば」と思い作りました。椅子の特徴は年配の人でも座りやすいよう、椅子の高さを低くしてあります」と話しました。

福祉バス梅戸井駅を利用される際はご利用ください。



1.木でモノを作るのが趣味と話す日沖さん 2.自宅にあった木材と自宅の庭を作業場にした数日で完成させたという木製の椅子

今年度も地域を支えていただきます

消防団入退団式

3月26日(日)、員弁コミュニティプラザで「いなべ市消防団入退団式」が行われ、日沖市長から退団者21人に感謝状授与、神谷清消防団長から新入団員25人に辞令が交付されました。

☎ 危機管理課 ☎ 74-5898



～よろしくお祈いします～

【新入団員の皆さん】

【員弁第1】二井佳祐、渡部晃輔【員弁第2】日紫喜大輝【員弁第3】位田亮介【北勢東】水谷優志【北勢西】佐藤亮介【北勢北】岩崎颯太、田尻文弥、水元将平【北勢南】前田将志【藤原第1】藤井英樹、小伊豆雅也、藤田悠斗【藤原第2】杉本将大、岡剛史、中村誓也【藤原第3】伊藤雄佑、寺園風、葛山朋大、小林剛【大安北】立松剛【大安南】池田啓将、小川大輔、伊藤弘泰【大安東】中村和斗(敬称略)

～お世話になりました～

【退団者の皆さん】

【員弁第1】水貝匡宏、小林孝男【員弁第2】奥岡寛人【員弁第3】伊藤政雄【北勢西】三浦大輔【北勢北】川瀬喜能、佐藤貴之、片山裕二【北勢南】美濃部陽介【北勢東】山下賢司【藤原第1】藤田博充、杉山孝政、藤井誠【藤原第2】宮木貢司、伊藤彰秀【藤原第3】伊藤一成、伊藤崇裕【大安北】田内久哉【大安南】小川隆弘、福島康史【大安東】村上佑一(敬称略)



市内小学校入学式

今日から1年生

4月7日(金)、市内の小学校で入学式が行われました。今年度の新1年生は、北勢地区108人、員弁地区103人、大安地区146人、藤原地区40人の合計397人です。

三里小学校では、2クラス41人の新1年生が教室で式の説明を受けました。名前を呼ばれた児童は、「はい！」と手を挙げて式本番に向け練習を行いました。

員弁東小学校では三羽校長が『楽しい生活あいいうえお』と題し「あいさつを元気にする。一生懸命勉強する。運動をたくさんする。笑顔で過ごしましょう。お友達と仲良くする。楽しい生活にしてくださいね」と話し、新入生は楽しそうな表情で聞き入っていました。

お友達と仲良くする。楽しい生活にしてくださいね」と話し、新入生は楽しそうな表情で聞き入っていました。



1.先生の話を静かに聴きます(藤原小学校) 2.隣のクラスの友達に手を振る児童(三里小学校) 3.入学式(十社小学校) 4.退場の行進(員弁東小学校)



4月3日(月)オープン!

大安びあハウス完成

3月28日(火)、大安町南金井で障がい者グループホーム大安びあハウスの竣工式が行われました。大安びあハウスは、市が建設し、民間が運営する公設民営方式の施設で、運営するのは指定管理者の社会福祉法人「モモ」です。



モモの福本美津子理事長は「障がい者ケアの経験をもつ職員教育も考えながらやっていきたい。歳をとっても、障がいをもって安心して暮らせるいなかを目指して運営したい」とあいさつしました。



1. テープカットする出席者 2. 全7部屋の個室と2つのリビングがあります 3. 4月3日にオープンした大安びあハウス

幅広い分野で連携協力

三重大学との包括協定調印式



▲三重大学駒田義弘学長と日沖市長

3月30日(木)、市と三重大学は、地域振興やまちづくりなど、幅広い分野における連携協力を推進するため、包括協定を締結しました。今回の締結について三重大学駒田義弘学長は、「さまざまな研究の成果をつくり、地域が元気になるように利用してもらいたいです。今後ともいろいろな分野でまちづくりの支援をさせていただきます」と意気込みを話しました。また、日沖市長は「いなべ市が活性化する協定になると期待しています」と話しました。

今後、相互の人的、物的、知的資源を活用し、地域人材育成に寄与する教育研究の展開を推進します。

春の全国交通安全運動出発式

安全運転を心がけて

春の全国交通安全運動の初日となった4月6日(木)、いなべ警察署といなべ地区交通安全協会は、ヨシツヤ員弁店で出発式を行いました。

同協会では交通安全運動の期間だけでなく、悲惨な交通事故の防止を願い、広く活動をしています。同協会の伊藤修治局長は「交通事故の多くは、運転する人のちょっとした気の緩みから起きています。事故はいつ起きるか分からないという意識を持って、スピードの出しすぎやわき見運転に注意してほしいです」と話しました。

▶▶ 「いなべ10」5月14日～20日放送

1. 沿道での啓発活動 2. 大型店舗で交通安全のチラシやグッズを配布 3. 出発式



Pick UP!

たくさんの情報の中から、特にお伝えしたい大切なものを取り上げてお知らせ!

『ピックアップ』のコーナー

地震への備えは大丈夫ですか?

◀耐震補強事業費補助金のお知らせ▶

申込期限 平成 29 年 12 月 22 日(金)まで

募集戸数には限りがありますので、申し込みが定数に達した場合は、締め切りとさせていただきます。

☎ 都市整備課 ☎ 74-5814

木造住宅無料耐震診断

市が建築専門家に委託して、訪問調査で診断し結果をお知らせします。

●対象となる住宅

- ・昭和56年5月31日以前に完成している住宅
- ・階数が3階以下の住宅
- ・延床面積の1/2以上が居住の用に供されている住宅
- ※丸太組工法(ログハウス)やプレハブ工法などの住宅は対象となりません。

●申込方法

本誌に挟み込まれている申込書に必要事項を記入し、建築時期がわかる書類(固定資産税課税明細書の写しなど)を添付のうえ、都市整備課または各庁舎総合窓口課へご提出ください。

※診断後、結果がお手元に届くまでには3か月程度要します。

少年消防クラブ員募集

☎ 危機管理課 ☎ 74-5898

少年少女の頃から消防・防災に関する知識を身につけ、将来の地域防災の担い手になりませんか。少年消防クラブ



では消防団と連携したさまざまな学習や体験を通して、地域に貢献できる子どもを育成します。

- 対象者 市内の小学4～6年生。性別は問いません。
- 活動内容 消防に関する学習、消防訓練・行事への参加、施設見学など
- 申込方法 保護者の同意があればクラブ員になれます。詳しくは上記までご連絡ください。

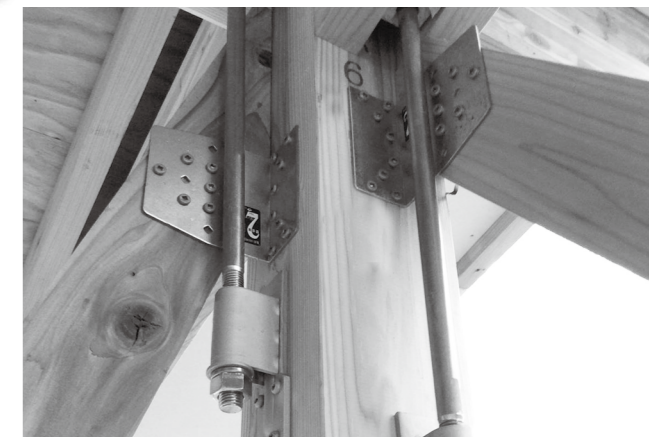

木造住宅耐震補強設計費補助制度

住宅耐震診断の結果、三重県木造住宅耐震診断マニュアルの総合評点が1.0未満と診断された住宅の評点を1.0以上にする工事の設計費用の一部を補助する制度です。最高16万円まで補助されます。

●申込方法 業者などとの契約前に、お問い合わせください。(契約後の申請は受け付けできません)

木造住宅耐震補強工事費補助制度

住宅耐震診断の結果、三重県木造住宅耐震診断マニュアルの総合評点が0.7未満と診断された住宅の評点を1.0以上にする補強工事の施工費用の一部を補助する制度です。最高60万円に国費補助金の額を加算した額まで補助されます。

耐震補強工事と併せてリフォーム工事を行う場合には、リフォームに要した費用のうち最高20万円まで補助されます。(一部対象とならないリフォーム工事もあります)

●申込方法 業者などとの契約前に、お問い合わせください。(契約後の申請は受け付けできません)

～ もっと知ってほしい 糖尿病 ～

「糖尿病を知る集い」参加者募集

☎ 健康推進課 ☎ 78-3517

市では、糖尿病の重症化を予防するため「糖尿病を知る集い」を開催します。

糖尿病は、初期の段階ではほとんど自覚症状がありません。しかし、血糖値が高い状態が続くと、全身の血管にさまざまな障害があらわれます。例えば、網膜症、腎症、神経障害などの細い血管の障害、心筋梗塞、狭心症、脳卒中など大きな血管の障害があります。これらの症状を予防す

●参加募集の対象者

- ① HbA1c (ヘモグロビン A1c)が6.5%以上の人(糖尿病の数値が高い人)
- ② eGFR (推算糸球体濾過量)が59以下でHbA1cが6.0～6.4%の人(腎機能が低下している人で糖尿病予備軍の人)
- カリキュラム全日程に参加する意思のある人
- I型糖尿病ではない人
- 75歳未満の人
- いなべ市に住民登録がある人

るには、血糖値を下げるのが重要です。そのために、医療機関の受診と平行して、生活改善をすることが必要です。

「糖尿病を知る集い」は、生活改善の方法を知り、一人で頑張れないことをみんなで頑張っていこうというものです。「もっと早くに気をつけていればよかった」と後悔をすることがないように、ぜひこの機会を利用してみませんか？

●定員 20人 (先着順)

●申込締切日 6月30日(金)

●日時・場所

回	日程	時間	場所
1	7月24日(月)	13:30～15:30	大安老人福祉センター2階保健室
2	8月21日(月)	13:30～15:30	
3	9月下旬ごろに個別面接		
4	10月23日(月)	13:30～15:30	
5	11月20日(月)	10:00～13:00	
6	12月18日(月)	13:30～15:30	

～数字で見る～ 「糖尿病を知る集い」の効果

毎年かなり多くの人の数値が改善されています。中には服薬の必要がなくなり医師に褒められたという人もいます。

平成27年度参加者の結果			
項目(参加者10人)	異常値の人	改善・効果のあった人	改善・効果のあった人で正常値まで改善された人
体重	8人	7人	3人
(2.9kg以内の減少5人、3～4.9kg減少1人、5～10kg減少2人)			
腹囲	3人	3人	0人
血圧(最大)	6人	3人	0人
血圧(最小)	2人	2人	2人
LDLコレステロール	5人	3人	0人
中性脂肪	2人	1人	1人
HbA1c	10人	6人	1人
eGFR	参加者なし	参加者なし	参加者なし
生活改善		10人	

～事例紹介～

Aさん(73歳男性)は平成26年12月に「糖尿病を知る集い」に参加。平成27年11月まで1年間活動し、平成27年6月の健診では、HbA1c 9.9%⇒6.4%(-3.5%)、体重61.8kg⇒56.3kg(-5.5kg)と数値が大幅に改善しました。

健診回数	1	2	3	4	5
健診日	平成26年7月	平成27年1月	平成27年3月	平成27年5月	平成27年6月
体重(kg)	61.8	56.7	56.3	56.3	56.3
HbA1c(%)	9.9	6.2	6.2	6.3	6.4

「糖尿病を知る集い」参加前後 AさんのHbA1c・体重の推移
HbA1c(%) — HbA1c — 体重(kg)

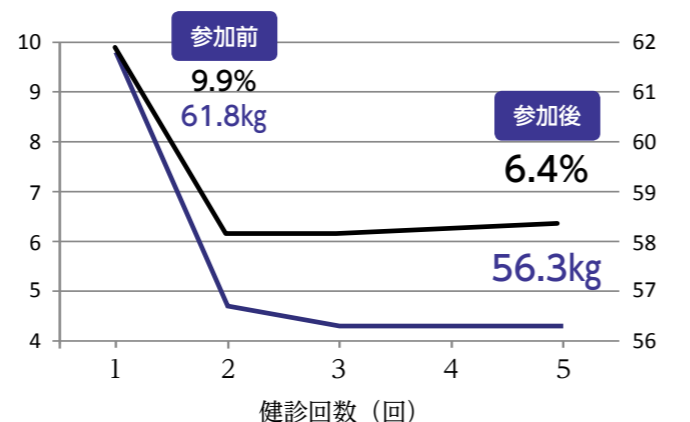

早朝・延長・土曜保育で勤務できる

保育士を募集しています

☎ 保育課 ☎ 78-3513

●採用予定人数 4～5人程度

●就業形態 パート職員

●勤務日 週1日から

●任用期間 5月1日以降随時

●年齢 不問

●就業時間

早朝・延長保育は7:30～8:30、16:30～18:00

土曜保育は7:30～18:00

●賃金

8:15～17:00 時給1,120円

上記以外の時間帯 時給1,200円

●勤務場所 市内の保育園

●仕事内容 市立保育園での保育業務

●必要な資格 保育士資格

●提出書類 履歴書、保育士資格証明書の写し

●提出先 保育課へ直接書類を提出

※夜間、土日祝日の閉庁時は受け付けできません。

●採用試験 筆記による適性検査、面接、実技

●実技試験内容

- 絵本の読み聞かせ：用意した本の中から当日選んで読み聞かせをしていただきます。
- 折り紙：用意した折り紙の本の中から簡単なものを、本を見ながら子どもに説明するように折っていただきます。
- おもちゃ交換：人形を子どもに見立て、おもちゃ交換をしていただきます。交換が終わったら子どもをあやしてください。
- ピアノ演奏：子どもに歌わせたい季節の歌をピアノを弾きながら歌っていただきます。受験者で自由に選曲し、当日は2番まで弾いていただきます。

※試験日、会場については受験者へ連絡します。

三重県内男女共同参画連携映画祭 2017

三重県の男女共同参画を推進するため、県内のセンターと市町が手を取り合い「映画祭」を毎年開催しています。11年目となる2017年は5つのセンターと21市町が連携し、県内各地20か所で上映します。☎ 人権福祉課 ☎ 78-3563

☎ 三重県男女共同参画センター「フレンテみえ」☎ 059-233-1130

開催日	開催市町	上映作品	開催日	開催市町	上映作品
5月21日(日)	志摩市	オケ老人	7月1日(土)	明和町	愛を積むひと
6月4日(日)	朝日町	オケ老人	7月8日(土)	松阪市	箱入り息子の恋
	川越町			南伊勢町	あん
6月18日(日)	亀山市	ペコロスの母に会いに行く	7月9日(日)	伊勢市	上映作品について ☎ 伊勢市役所市民交流課 ☎ 0596-21-5513
6月24日(土)	津市	ムーラン		紀北町(東紀州)	海よりもまだ深く
	四日市市	これが私の人生設計	7月23日(日)	東員町	箱入り息子の恋
	鈴鹿市	上映作品について ☎ 鈴鹿市男女共同参画センター「ジェフリーすずか」 ☎ 059-381-3113		大台町	女たちの都～ワッゲンオッゲン～
	鳥羽市	はなちゃんのみそ汁	8月5日(土)	名張市	上映作品について ☎ 名張市男女共同参画センター ☎ 0595-63-5336 ☎ 名張市役所男女共同参画推進室 ☎ 0595-63-7559
いなべ市	マイ・インターン				
6月25日(日)	多気町	海よりもまだ深く	9月9日(土)	伊賀市	女たちの都～ワッゲンオッゲン～
7月1日(土)	菰野町	アリスのままで			
	桑名市	はなちゃんのみそ汁			

くらしの情報

イベント 屋根のない学校 6月の教室

【びっくり生きものアラカルト】

マス釣り体験。マス料理を食べよう。

- 日時 6月3日(土) 9:00～11:00
- 持ち物 おにぎり、水筒
- 参加費 500円
- 講師 鹿島清孝さん

【田んぼと畑の学校】

サツマイモを植えよう。田んぼのまわりで水辺の生き物観察。

- 日時 6月10日(土) 9:00～11:00
- 講師 藤井樹巳さん

【人びとのいのちとくらしを守る植物】

葉になる山野草をさがそう。

- 日時 6月10日(土) 13:30～15:30
- 講師 葛山博次さん

【昆虫と遊ぼう】

ホタルの生態と観察。

- 日時 6月10日(土) 19:00～21:00
- 講師 石田昇三さん

【この指と～まれ】

鉛筆削り・笛作り。

- 日時 6月18日(日) 9:00～11:00
- 講師 茂木源次さん

【自然とふれあって遊ぼう】

ミニ運動会と自然観察体験。

- 日時 6月18日(日) 13:30～15:30
- 講師 伊藤一昭さん、藤田重輝さん

＜共通事項＞

- 対象者 小学生・保護者
- 場所 屋根のない学校(藤原町坂本2065「簡易パーキングふじわら」隣)
- 申込方法 はがきまたはFAXで「住所」「氏名(ふりがな)」「学校名」「学年」「電話番号」を記入して申込先へ。

問 **申込先** 自然学習室
(〒511-0511 藤原町市場 493-1)
T 46-4311 F 46-4312

藤原岳自然科学館

【ホテルを見る会】

藤原岳自然科学館と近くの小川で、ホテルについての学習と観察をします。

- 日時 6月3日(土) 19:30～21:00
- 場所 藤原文化センター集合
- 定員 40人
- 申込期限 5月27日(土)

【植物標本をつくろう】

植物を採集し、その標本づくりと保存方法を学びます。

- 日時 6月17日(土) 9:30～12:00
- 場所 藤原文化センター
- 定員 40人
- 申込期限 6月10日(土)

【光に集まる虫を調べよう(1)】

クワガタやガなどの光に集まる虫を観察します。

- 日時 6月24日(土) 19:00～21:00
- 場所 藤原文化センター
- 定員 20人(小学生以上)
- 申込期限 6月17日(土)

＜共通事項＞

- 対象者 どなたでも参加できます。(小学生以下は保護者の同伴が必要)
 - 持ち物 筆記用具・返信はがき・水筒(服装など詳しくは参加者に連絡)
 - その他 観察コースは天候などにより変更することがあります。雨天の場合は屋内などでの学習とします。
 - 参加費 小学生以上1人100円
 - 申込方法 往復はがきまたはFAXで「開催日・希望教室名」「参加者全員の氏名・人数」「住所」「電話番号」「学年」を記入して申込先へ。
- 問 **申込先** 藤原岳自然科学館
(〒511-0511 藤原町市場 493-1 藤

原文化センター内)
T 46-8488 F 46-4312

認知症のひとと家族の「おれん家」カフェ

おれん家`カフェは、認知症の人やその家族、専門職、地域の人など、どなたでも参加できる憩いの場です。

- 日時 6月11日(日) 10:00～12:00(受付9:30～)
- 場所 大安老人福祉センター1階ひのきルーム
- 内容 ファッションショー
- 参加費 300円
- 申込期限 6月2日(金)

問 **申込先** いなべ市地域包括支援センター

T 82-1616

「さあのはらへいこう」上映会&お話し会

鎌倉市で30年以上行われている野外自主保育活動「なかよし会」の3年間を撮ったドキュメンタリー映画の上映会を行います。また、映画の感想や自然豊かないなべ市での子どもの育て方などについてお話しを行います。

- 日時 5月27日(土) 上映会 9:00～11:00 お話し会 11:15～12:00
- 場所 大安公民館2階大会議室
- 定員 50人
- 託児 15人(先着順。1人あたり300円の託児費用が必要)

- 対象者 どなたでも参加できます。
- 参加費 前売り700円、当日800円
- 申込方法 メール、FAXまたはホームページで「氏名」「人数」「連絡先」「職業または市民活動団体」を記入し申し込み。

問 **申込先** 市民活動センター(田中)
T 74-5806 F 74-5834 E nohara.inabe@gmail.com

募集 平成29年度 狩猟免許試験

平成29年度の狩猟免許試験は、7月から8月にかけて3回実施予定です。試験日程は県ホームページをご覧ください。

問 四日市農林事務所森林・林業室
T 059-352-0655

問 農林水産部獣害対策課捕獲管理班
T 059-224-2017

H http://www.pref.mie.lg.jp

介護職員初任者研修

福祉、介護職場の人材不足を改善するため離職者、若者などを対象に介護職員初任者研修を実施します。

【第1回介護職員初任者研修】

- 研修期間 6月22日(木)～8月31日(木)
- 募集期間 5月1日(月)～6月1日(木)
- 対象 三重県に住居登録している離職者で満75歳未満の人。

【夏季集中講座介護職員初任者研修】

●研修期間 7月24日(月)～8月31日(木)

●募集期間 6月2日(金)～7月6日(木)

●対象 三重県に住居登録している平成30年3月に卒業予定の学生および、離職者で満75歳未満の人。

＜共通事項＞

- 場所 三重県社会福祉会館(津市桜橋2-131)
- 定員 39人
- 受講料 無料(教材費は実費負担)

問 **申込先** 三重県社会福祉協議会三重県福祉人材センター初任者研修担当
T 059-227-5160

123日間の無事故・無違反にチャレンジしよう

7月1日(土)～10月31日(火)の123日間、無事故・無違反を達成して豪華賞品を獲得しませんか。

- 参加方法 運転免許(原付を含む)を取得されている人で、3人1チームで参加してく

ださい。

申込書を各庁舎総合窓口課、警察署交通課、交通安全協会などで受け取り、必要事項を記入し、応募。

●参加費 1チーム3,000円(1,000円×3人分)

●募集部門 一般チーム…3人で1チームを編成

シルバーチーム…平成29年7月1日現在で満65歳以上の人を2人以上含んだ3人で1チームを編成

●募集期間 6月30日(金)まで

●抽選賞品の一例 特賞…30万円分トラベルギフト券

2チーム

1等…15万円分トラベルギフト券

3チーム

2等…3万円分トラベルギフト券

15チーム

シルバー特別金賞…6万円分トラベルギフト券1チーム

※他にも多数の賞があります。

問 **チャレンジ実行委員会事務局(三重県環境生活部交通安全・消費生活課内)**

T 059-224-2410

めざせ いなべ通! 発信 いなべの魅力

ふじわらのおぐるまる おおたに 藤原小黒麻呂と大谷神社(員弁町東一色)

大変古い歴史を誇る東一色大谷神社は、鎮守の森に囲まれ罔象女神を主神に、境内社として春日神社(藤原氏の氏神)の4柱を祀っています。拝殿正面には左大臣、右大臣が鎮座しています。また、境内には泉が湧き大泉の名の由来になっています。藤原小黒麻呂は藤原房前の孫で名門藤原氏の一族です。宝亀11年(780年)参議で正四位下のとき、東夷征伐の命を受け、奈良から東北地方に向かう際、靈験あらたかとして当社で戦勝祈願をし、帰途にも奉告参詣をしました。

延暦12年(793年)、大納言正三位であった小黒麻呂は東夷征服祈願の奉幣使として、再び当社に参詣しました。この地に逗留中、病気がかり62歳で亡くなったと伝えられています。

この時から、村人は当社を小黒宮と呼ぶようになったそうです。小黒麻呂の墳墓が境内の西南にあったと言われています。嘉永元年(1848年)参道を改修したときに、巨石の重なっている中から太刀、花瓶、香炉、陶器類がたくさん出ましたが、もと通りに埋め戻されたそうです。

*奉幣使…勅命(天皇が下された命令)によって神宮や神社に向いた使者



【拝殿正面の写真】

左大臣(紫の衣)、右大臣(赤の衣)が拝殿の左右に配置されています。平安時代初期では左大臣は公卿(朝廷の高級官僚)の最高位で、右大臣はそれに次ぐ役職(平成28年4月9日撮影)

情報提供
ふるさといなべ市の語り部

「いなべの珍百景」写真募集 さくらポークが当たるかも？

6月17日～18日に開催されるスマイルフェスタで写真展を行います。ぜひ、ご応募ください。

- 募集 市内のおもしろい、珍しい写真
 - 応募期間 6月3日(土)まで
 - 応募方法 詳細は以下まで
- ☎ 市民活動センター T 74-5806

介護の仕事に就きたい人を 応援します！

資格を持っているけれど「経験がない」、「ブランクがある」と介護の職に就くことに不安な人が、不安や悩みを解消し、福祉・介護の現場で活躍していただけるよう、研修会を開催します。

- 場所 講習：じばさん三重5階 研修室5(四日市市安島1丁目3番18号) 施設体験：県内の福祉施設 ※施設体験の日程と場所は、受講者と相談の上決定します。
 - 日程 6月15日(木)、23日(金)
 - 対象 介護の資格をお持ちで、現在福祉・介護の仕事をしていない人
 - 定員 30人
 - 参加費 無料
 - 内容 介護保険制度について、コミュニケーション技術、認知症ケア、老化の理解とリスクマネジメントなど
 - 申込方法 電話で下記まで。
- ☎ 三重県社会福祉協議会 福祉人材センター 介護再就職促進研修係
T 059-227-5160

子育てのお手伝いが できる人の養成講座

ファミリーサポートセンターでは、地域の子育てを応援してもらえる人(提供会員)を募集しています。

【提供会員の援助内容とは？】

- ・保育園や小学校、放課後児童クラブ

などの送迎・子どもの預かり
・保育園や小学校が休みのとき、保護者が子どもと同伴では外出が困難なとき(通院、冠婚葬祭など)の子どもの預かり

※預かる場所は原則提供会員の自宅

【講座日程】

＜1日目＞

- 6月14日(水) 9:00～15:30
- ①ファミリーサポートセンターのシステム
 - ②子育て支援サービスを提供するために
 - ③提供会員の心得
 - ④心の発達とその問題
- ＜ステップアップ講座＞
- ⑤学習支援について
 - ⑥子育てサポーターの役割

＜2日目＞

- 6月15日(木) 9:00～15:30
- ⑦安全と事故
 - ⑧身体の発育と病気・小児看護の基礎知識
- ＜3日目＞
- ⑨子どもと学校生活
 - ⑩保育の心・子どもの遊びと遊ばせ方
 - ⑪子どもの世話
 - ⑫子どもの栄養と食生活

※ステップアップ講座とは

現提供会員の人も⑤、⑥の講座を受講すると訪問型の子育てサポーターとして活動していただけます。

- 場所 大安中央児童センター(⑦は桑名消防署員弁南分署)
 - 対象 20歳以上の人
 - 定員 12人(先着順)
 - 費用 無料(ただし、テキスト代1,000円は受講生負担です)
 - 託児 無料(5人先着順。事前申込)
 - 申込方法 電話、FAX
- ※未受講の項目のある人や現提供会員も①～⑫の講座を選択し再受講可。
- 申込期限 5月31日(水)

☎ NPO法人こどもぼれっと いなべファミリー・サポート・センター
T 77-1524 F 77-0014

平成29年度 甲種防火管理新規講習

- 日時 6月8日(木)、9日(金) 2日間 9:30～16:00
 - 場所 桑名市中央公民館2階大研修室(桑名市中央町三丁目44番地)
 - 申込方法 桑名市消防本部または各分署で所定の申込書に必要事項を記入して申し込み。また、桑名市ホームページで申込用紙をダウンロードしFAXで申し込みも可能。
 - 申込期間 5月8日(月)～5月26日(金)
 - 定員 90人(先着順)
 - 費用 4,000円(テキスト代含む)
- ☎ 桑名市消防本部予防課予防係
T 24-5279 F 24-5281

健康

献血にご協力を！

- 6月2日(金) 員弁庁舎 9:45～10:45
 - 6月27日(火) 大安庁舎 9:30～10:30
- ☎ 健康推進課 T 78-3517

70歳以上の人が対象 “健康自立度チェック票”

6月中旬に、70歳以上で条件に該当する人に、健康と日常生活についてお尋ねする“健康自立度チェック票”を送付します。

返送した人には、今後の生活に役立つ「結果アドバイス票」を送付いたします。期日までにご回答ください。

- 対象者 70歳以上で、①または②にあてはまる人
- ①介護保険の要支援、要介護認定を受けていない人
- ②「介護予防・日常生活支援総合事業」を利用していない人

☎ 長寿福祉課 T 78-3520

相談

いなべ命の電話相談 0594-78-3831

死にたいと思うほどつらい思いをされている人、気持ちがいっぱいになっている人、少しお話しませんか。匿名で相談できます。

- 日時 毎週水曜日 13:00～16:00

ひきこもり相談支援 (無料)

心のホッと！ステーション大安では、ひきこもり、閉じこもり、不登校などで悩んでいる人やご家族の相談にのり、一人一人に合った支援や解決方法を一緒に考えていきます。

【電話・メールによる相談】

(年中無休・24時間受付)

T 090-5874-8372

E inabe@cocorostation.net

【対面相談】(年中無休・要予約)

- 場所 三岐鉄道三岐線大安駅構内
- 時間 10:00～12:00

13:00～16:30

☎ 心のホッと！ステーション大安
(三岐鉄道三岐線大安駅構内)

T 37-2226

若者就職支援 相談(無料)

「就職について悩んでいませんか？」

15歳～39歳までの無業状態にある人・ご家族・関係者をサポート。就労体験やスキルアップのための支援もあるので、お気軽にご相談ください。

【出張相談 in いなべ 5月の相談日】

- 日時 5月17日(水)

13:30～16:30

- 場所 藤原庁舎2階会議室

☎ 北勢地域若者サポートステーション

T 059-359-7280

(火～土：9:30～18:00)

こんなときは年金相談

「将来、年金をいくらもらえるの？」

「障害年金はどんな時にもらえるの？」
社会保険労務士による年金相談会。

- 日時 毎月第2火曜日 10:00～12:00、13:00～15:00

- 場所 北勢庁舎

※本人以外にご家族でも委任状が必要

※相談員2人が対応します

☎ 四日市年金事務所

T 059-353-5513

☎ 保険年金課 T 72-3829

寄り添い型相談支援事業 よりそいホットライン (秘密厳守・匿名可)

無料で24時間・365日どんな相談でもできます。外国人・女性・性別の悩みなど、専門ダイヤルもあります。電話相談で解決が困難な場合、必要に応じて各専門機関、地域と連携し支援します。お気軽にお電話ください。

T 0120-279-338

☎ (一社)社会的包摂サポートセンター E admin@279338.jp

オススメ
情報満載
図書館通信

Book

「三岐線西野尻駅」
いなべ市図書館キャラクター
いなびョン

●ご利用ありがとうございます 平成28年度統計 (H28.4～H29.3)

蔵書冊数	貸出冊数
128,023 冊	191,436 冊
北勢 63,137 冊	北勢 75,523 冊
員弁 3,736 冊	員弁 10,513 冊
大安 45,228 冊	大安 71,468 冊
藤原 15,922 冊	藤原 33,932 冊

●ご利用ありがとうございます 平成28年度統計 (H28.4～H29.3)

貸出年間ベスト3 <<一般図書>>	予約年間ベスト3
①人魚の眠る家／東野圭吾／幻冬舎	①コンビニ人間／村田沙耶香／文藝春秋
②虚ろな十字架／東野圭吾／光文社	②危険なビーナス／東野圭吾／講談社
③ラプラスの魔女／東野圭吾／KADOKAWA	③羊と鋼の森／宮下奈都／文藝春秋

～男女共同参画図書コーナー～
男で○、女で○、共同作業で◎。
図書館では、男女共同参画週間に合わせて関連本のコーナーを設置します。ぜひご利用ください。

きっかけは1冊の本から
男女共同参画週間
6/23～6/29

ジェンダー入門／加藤秀一／朝日新聞社

5・6月の休館日 全館…毎週月・火(※員弁のみ祝・日・月・火・土)

☎ 北勢図書館 T 72-2200 (開館時間／9:00～17:00) 員弁図書館 T 74-5077 (開館時間／9:00～17:00)
大安図書館 T 87-0021 (開館時間／9:30～17:30) 藤原図書館 T 46-4150 (開館時間／9:00～17:00)

生活にお困りの人へ

いなべ市くらしサポートセンター縁(えにし)では、「なかなか仕事が見つからない」、「仕事が続かない」、「家賃や電気料金などを滞納している」、「収入はあるが借金の返済が大変」など仕事や生活にお困りの人への相談・サポートを行います。

☎ いなべ市くらしサポートセンター縁(えにし)(大安庁舎) ☎ 78-3512

全国一斉「人権擁護委員の日」特設相談所の開設

人権擁護委員法が施行された6月1日を「人権擁護委員の日」と定め、人権尊重の大切さと呼び掛ける日としています。

毎年6月1日前後に全国各地の公共施設などにおいて特設人権相談所を

開設しています。

【特設相談所】

●日時 6月1日(木) 13:00～16:00

●場所 北勢福祉センター 2階相談室

【6月の人権相談日】

●日時 6月21日(水) 13:00～16:00

●場所 員弁コミュニティプラザ <共通事項>

- 相談員 人権擁護委員
- 事前申込 不要(当日受付)
- 相談内容 人権問題全般

☎ 人権福祉課 ☎ 78-3563

その他

平成29年度工業統計調査

工業統計調査は国の製造業の実態を明らかにするための統計調査です。

調査結果は中小企業施策や地域振興

などの基礎資料として活用されます。

調査時点は6月1日です。対象の事業所には、5月中旬から調査員が訪問し調査票をお渡しします。調査票への回答をお願いします。

☎ 広報秘書課 ☎ 74-5820

軽自動車税の課税について

軽自動車税は、4月1日現在に原動機付自転車、軽自動車、小型特殊自動車・二輪の小型自動車などを所有している人に課税されます。

なお、4月2日以降に廃車手続きをしても、その年度の軽自動車税は課税されます。納税通知書は5月初旬に郵送します。

※軽自動車税納付期限:5月31日(水)

☎ 市民税課 ☎ 74-5831

子育てインフォメーション

☎ 健康推進課 78-3517

【育児相談】

日・場所 6月 7日(水) 北勢福祉センター
6月 14日(水) 藤原文化センター
6月 21日(水) 大安老人福祉センター
6月 28日(水) 員弁健康センター

受付 9:30～11:00

持ち物 母子健康手帳

*どなたでも参加できます。身体計測のみでも可。仲間づくりの場としてもお気軽にお越しください。

【離乳食教室】

(前期)日時 6月13日(火) 9:30～9:45 (受付)

対象者 生後4か月～6か月の乳児の保護者

(後期)日時 6月27日(火) 9:30～9:45 (受付)

対象者 生後7か月～11か月の乳児の保護者

場所 大安老人福祉センター
持ち物 母子健康手帳・エプロン・おんぶひも
内容 講義および調理実習
※1週間前までにご予約ください。

【ぶれママセミナー(妊婦教室)】

日時 6月23日(金) 13:00～15:00
受付 12:50～

場所 子育て支援センターつくしんぼ(藤原町川合770)

持ち物 母子健康手帳

内容 妊娠期を楽しむために(スタイ作り・交流)
※電話でご予約ください。また託児が必要な人はご相談ください。

日時(受付時間)

場所

対象者

【1歳6か月児健康診査】6月 8日(木) 13:15～14:15

北勢福祉センター H27.10.18～11.24生 および 前回欠席者

6月 22日(木) 13:15～14:15

員弁健康センター H27.11.25～12.17生 および 前回欠席者

【3歳6か月児健康診査】6月 15日(木) 13:15～14:15

員弁健康センター H25.11.5～11.26生 および 前回欠席者

対象者には個別通知します。

緊急相談 みえ子ども医療ダイヤル ☎ #8000 (毎日) 19:30～翌朝8:00

緊急診療 桑名市応急診療所 ☎ 21-9916 (日祝) 9:30～12:00 / 13:00～16:00 (土) 20:00～22:00

軽自動車税の減免手続き

身体障害者手帳、戦傷病者手帳、療育手帳(愛護手帳)、精神障害者保健福祉手帳の交付を受けている人などが所有する軽自動車などにかかる軽自動車税を減免する制度があります。

- ・1人につき1台
- ・すでに自動車税で減免を受けている人は除く

●必要書類 減免申請書、身体障害者手帳など、印鑑、運転する人の運転免許証、車検証、マイナンバーカード(個人番号カード)

※個人番号通知カードを提示する場合は運転免許証など身分証明書も必要

●申請期限 事務処理の都合上、5月19日(金)までに申請していただくようご協力をお願いします。(申請期限は5月31日(水)です)

●申請場所 市民税課または各庁舎総合窓口課

●注意

- ・申請期限を過ぎると減免を受けることができなくなります。
- ・申請者は対象車両の軽自動車税を納付しないようにしてください。
- ・口座振替をご利用いただいている人は、申請時期によっては、口座振替の停止が間に合わず引き落としになってしまう場合があります。その場合は、後日還付となります。

☎ 市民税課 ☎ 74-5831

期限内納付のお願い

●5月の納付

*軽自動車税 全期

*上下水道料金 4・5月分

●納期限(口座振替日)

5月31日(水)

*前日までに通帳残高をご確認ください。

第4回 身近な防災

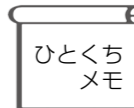

☎ 危機管理課 ☎ 74-5898

災害が起きたときに情報を得る有効手段となる、三重県民向け防災情報ホームページ「防災みえ」について紹介します。

「防災みえ」は4月1日にシステムがリニューアルされ、被害情報や避難所開設の案内などが地図上にも表示されるようになりました。また、地震や台風、気象警報などに関する必要な情報を選択して通知される、自動メール配信を行っています。「防災みえ」をぜひ一度閲覧して活用してください。

ひとつでも多くの災害情報を得る手段を増やして迅速で的確な対応を心がけましょう。

☎ <http://www.bosaimie.jp/> (防災みえ.jp)

防災ラジオ試験放送のお知らせ(毎月11日)

5月の試験放送は、5月11日(木) 14:00から

6月の試験放送は、6月11日(日) 14:00から



*口座振替の人で、万一、預金不足などで口座振替日に振替ができなかった場合は、**6月13日(火)に口座(再)振替を行います。**

○納付には便利な口座振替制度をご利用ください。お申し込みはお近くの指定金融機関などで!

【納付書(現金納付)の人へ】

軽自動車税、上下水道料金

○取扱いコンビニエンスストアでも納付できます。

○パソコン、スマートフォンからインターネットを利用して、クレジットカードでも納付できます。

《注意》

軽自動車税をYahoo! 公金支払い(クレジット) 納付で納付した場合、軽自動車継続検査用納税証明書は後日、郵送いたします。手続き後に代

行納付者の入金を確認し、納税証明書を発行するため日数(3～6週間)が必要となります。**5月、6月に軽自動車の継続検査があり、納税証明書が必要な人はクレジット納付はおすすめできません。**現金(納付書)でお納めください。

クレジット納付については、市ホームページのオンラインサービス「Yahoo! 公金支払い」をご覧ください。担当課までお問い合わせください。

☆軽自動車税【継続検査用納税証明書】の取扱いについて

車検時まで大切に保管し、車検を業者などに依頼する場合は忘れずにお渡しください。

☎ 納税課 ☎ 74-5803

☎ いなべ市水道お客様センター ☎ 72-3516



今月の表紙

【撮影日】4月12日(水)

【場所】員弁川遊歩道

員弁川の遊歩道で桜の花びらを拾って遊ぶ子どもたち。いとこと仲良く遊ぶ光景に思わず撮影。春の心地よい気温と満開の桜に囲まれて、気持ちよく散歩できました。



この日、世界がいなべに集う。

5/23

TUESDAY

9:20 START



20th TOUR OF JAPAN

INABE STAGE

いなべステージ 阿下喜駅 ▶ いなべ市梅林公園周回コース 127km

ツアー・オブ・ジャパンは8ステージ743.75kmのドラマ

5.21●堺 / 22●京都 / 23●いなべ / 24●美濃 / 25●南信州 / 26●富士山 / 27●伊豆 / 28●東京

ツアー・オブ・ジャパン いなべステージ公式サイト

<http://inabe-stage.jp>



FRESH!

大会の映像を
FRESH!で中継します。
(いなべステージHPのTOPで視聴できます)

86.1MHz
いなべFM

ラジオ実況生中継
インターネットラジオでも放送
いなべFM



KEIRIN



競輪の補助事業

《 みんなで応援しよう！ 》
いなべステージは、
キナンサイクリングチームの
ホームステージです。

この事業は、競輪の補助を受けて実施します。
<http://hojo.keirin-autorace.or.jp>



生活情報
「まいめる」



携帯用
「モバイルサイト」

救急医療情報

- 三重県救急医療情報センター ☎ 23-1199
- いなべ医師会(在宅当番医) ☎ <http://inabe-med.or.jp/>
- 医療ネットみえ ☎ <http://www.qq.pref.mie.lg.jp/>

人口情報(平成29年4月1日現在)

総人口: 45,721 (-6)
世帯: 17,482 (+46)
男: 23,112 (-7) 女: 22,609 (+1)

イオンモール東員で

TOJ 展示
イベント
開催中!!

- 展示物 出場する国内7チームのジャージ、これまでのいなべステージの写真、いなべステージグッズなど
- 日時 5月22日(月) まで 10時~22時
- 場所 イオンモール東員1階

※観戦マップ配布予定(事前配布分が無くなり次第配布終了)



UD FONT
by MORISAWA